



# Semanário Oficial

Estância Turística de Avaré

Criado de acordo com a Lei nº 037/2001

PREFEITO JOSELYR BENEDITO SILVESTRE

Secretaria  
Municipal de  
Comunicação

AVARÉ - SÁBADO, 20 DE JANEIRO DE 2007

www.avare.sp.gov.br

ANO VI Nº 291

## Pronto Socorro Avaré é referência em toda região



MÁRIO BIXIGA

Prefeitura investe para que o Pronto Socorro tenha um atendimento cada vez melhor

O Pronto Socorro Municipal de Avaré não atende somente pacientes da cidade. Hoje o local é ponto de referência em toda região, atendendo pacientes das cidades próximas.

Isso ocorre em virtude do bom atendimento registrado no Pronto Socorro Municipal, que nos últimos dois anos vem recebendo forte investimento

por parte da Prefeitura.

A média de atendimentos no Pronto Socorro Municipal é de mais de 9 mil pacientes por mês. Destes, cerca de 250 são de outras cidades da região. A grande maioria destas pessoas busca atendimentos em Avaré, por ser mais eficiente em relação a sua cidade de origem. *Última página.*

## Prefeitura inicia construção de escola no povoado de Barra Grande

Página 5.

## Programa Alimente-se Bem chega a Avaré

Idealizado pelo SESI-SP o Programa Alimente-se Bem chega a Avaré. Trata-se de um programa educativo que incentiva a mudança de hábitos alimentares para a população. As aulas práticas ensinam receitas saborosas e nutritivas a baixo custo, utilizando conceitos para o aproveitamento integral dos alimentos.

Página 6.

## Tubulação evitará enchentes no Recanto da Biquinha

Preocupada com o bem estar da população do Recanto da Biquinha, a Prefeitura da Estância Turística de Avaré, está providenciando a implantação de tubulação.

O objetivo é a captação das águas da chuva que causavam estragos na Rua Manduri. Inicialmente a Prefeitura providenciou a pavimentação da rua, o que amenizou o problema dos moradores. Agora com a implantação da tubulação a expectativa é de que o problema seja totalmente resolvido.

O Recanto da Biquinha vem recebendo uma série de melhorias por parte da Prefeitura.

Página 6.

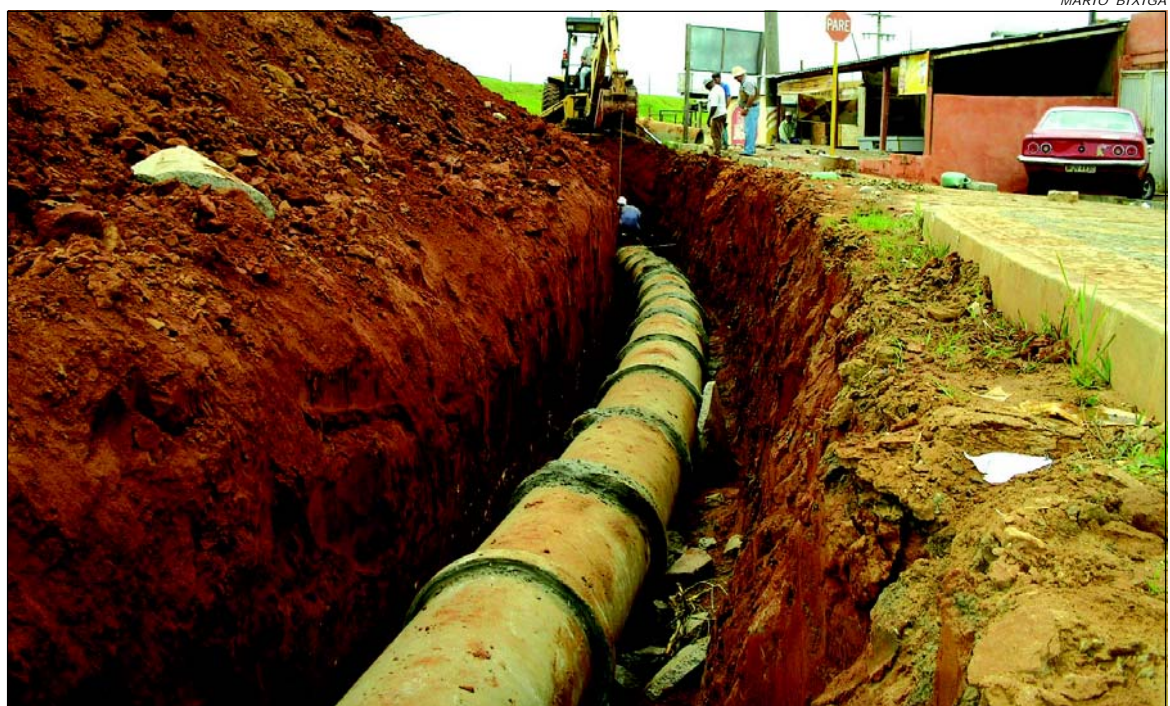

MÁRIO BIXIGA

Tubulação resolverá problemas de enchentes no local



## POSTOS DE VENDA DE CARTÕES DA ZONA AZUL

**Center Som Watanabe** - Rua Alagoas, 1543  
**Banca Central** - Rua Rio Grande do Sul, s/nº  
**Banca do Mercado** - Praça da Independência, s/nº  
**Abavil** - Rua Pernambuco, 1346  
**Farmais** - Rua Rio Grande do Sul, 1355  
**Babucha** - Rua Pernambuco, 1472  
**Brilho Sutil** - Rua Alagoas, 1599  
**Planeta Vídeo** - Rua Pernambuco, 1330  
**A Baiúca** - Rua Rio Grande do Sul, 1389  
**Xerox e Chaveiro Center** - Rua Pernambuco, 1271  
**Café do Ponto** - Rua Santa Catarina, 1386  
**Victória Delicatessen** - Rua Santa Catarina, 1290  
**Casa Chaddad** - Largo São João, 200  
**Young Store** - Rua Rio Grande do Sul, 1244  
**Casa Chadad** - Largo São João, 200

**Retire gratuitamente  
o Semanário Oficial  
da Estância Turística  
de Avaré no Paço  
Municipal e nas  
Bancas de Jornais**



## EXPEDIENTE

*Semanário Oficial da Estância Turística de Avaré,  
criado pela Lei municipal nº 037/2001 e Registrado no  
Livro de Jornais Oficina Impressora Empresas de  
Radiofusão e Agências Notícias sob nº 17 (dezesete)  
em 08.03.2004.*

*Esta é uma publicação semanal, com circulação aos  
sábados, podendo ser retirada em bancas de jornais  
e repartições públicas.*

*Tiragem: 5.000 exemplares*

**ADMINISTRAÇÃO E REDAÇÃO**  
**CENTRO ADMINISTRATIVO MUNICIPAL**  
**RUA RIO GRANDE DO SUL Nº 1810**  
**☎ 3711-2555**

**comunicacao@avare.sp.gov.br**

**Diretor Presidente: Rodivaldo Ripoli**

**Diretor Vice Presidente: João Batista Leme**

**Diretor Responsável: João Luiz Ramalho**

**RESPONSÁVEL PELA IMPRESSÃO:**  
**EDITORA VIEIRA AIRES LTDA**  
**RUA ALAGOAS, 2001 - AVARÉ/SP**  
**FONE (14) 3733 5280**

**DISTRIBUIÇÃO GRATUITA**

## PREFEITURA DA ESTÂNCIA TURÍSTICA DE AVARÉ

ALMOXARIFADO DA SAÚDE .....	3732-7144	EMEIES PROFª MARIA TEREZA DE O. PICALHO .....	3733-7017/ 3733-6662
ARQUIVO MORTO .....	3732-8464	EMEI ALZIRA PAVÃO .....	3733-7016
AMBULATÓRIO DST/AIDS .....	3732-5030	EMEIEF JOSÉ REBOUÇAS DE CARVALHO .....	3733-7018/ 37334944
BANCO DO POVO .....	3732-6101	EMEF MARIA NAZARÉ ABS PIMENTEL .....	3732-8686
BIBLIOTECA MUNICIPAL .....	3733-6004	EMEF LICÍNIA DE OLIVEIRA GUAZELLI .....	3732-8998
CAMPING MUNICIPAL .....	3731-9153	EMEF CELINA VILELA D. BRUNO .....	3731-7177
CASA DA MULHER .....	3732-1744	EMEF EVANI ELAINE BATOCHIO CASOLATO .....	3731-7022
CASA ABRIGO FEMININO .....	3732-6012	EMAPA .....	3731-1843/ 3733-1549
CASA ABRIGO MASCULINO .....	3733-1967	FEBEM .....	3733-2677
CASA DUPIÁ .....	3731-1595	PORTARIA DA GARAGEM .....	3733-1541/ 3733-1536/ 3733-8866
CASA TRANSITÓRIA .....	3733-2157	DISK ILUMINAÇÃO .....	3732-8844/ 0800 707 0770
CENTRO ADMINISTRATIVO .....	3711-2533	JUNTA MILITAR .....	3733-7014
CPD .....	3732-5335	INCRA .....	3711-2547
CENTRO EDUCAÇÃO (CENTRINHO) .....	3733-4775	PAS BOM SUCESSO .....	3732-0970
CEREST-CENTRO DE REFERÊNCIA		PAS BAIRRO ALTO .....	3732-0814
DA SAÚDE DO TRABALHADOR .....	3732-7203	PAS BRABÂNCIA/VILA JARDIM .....	3733-2977
CENTRO COMUNITÁRIO BANDEIRANTE .....	3732-0902	PAS VERA CRUZ .....	3733-2979
CEI JANDIRA PEREIRA .....	3733-9798	PAS JARDIM BRASIL .....	3733-3044
CEI CAROLINA PUZIELO .....	3732-0699	PAS BARRA GRANDE .....	3733-6677
CEI ANA SOARES DE OLIVEIRA .....	3731-1441	PSF I CECÍLIO JORGE NETO .....	3733-2929
CEI SANTA TEREZINHA .....	3732-0033	PSF II FERNANDO HIRATA .....	3731-2121
CEI DONA BIDUNGA .....	3733-3050	PSF III DANTE CAVECCI .....	3732-4134
CEI DONA OLGA GIRALDI BRITO .....	3732-7826	PSF IV DR. CARLOS APARECIDO BANDEIRA .....	3731-9347
CEI ANTONIA DA SILVA DIAS (BARRA GRANDE) .....	3733-6688	POSTO DE SAÚDE .....	3711-2400/ 3732-9022/ 0800 770 1920
CEI JOSÉ MARIA PORTO .....	3733-1946	PASSE ESCOLAR .....	3733-4440 3711-2219
CORPO DE BOMBEIROS .....	3733-1563/ 3732-5758/ 193	PAÇO MUNICIPAL .....	3711-2500
CONSELHO TUTELAR .....	3732-1199	PONTE ALTA .....	3731-4000
COMUNIDADE TERAPÊUTA (CHÁCARA PRIMAVERA) ..	3733-2666	PROCON .....	3733-7010/ 3733-7565
CSU-CENTRO SOCIAL URBANO .....	3732-2466	POLÍCIA MONTADA .....	3732-3456
COZINHA PILOTO-DEPÓSITO .....	3732-5997	POSTO POLICIAL COSTAAZUL .....	3731-7158
COZINHA PILOTO .....	3733-4885/ 3733-7015	PRONTO-SOCORRO .....	3733-7341/ 3733-7177
DELEGACIA- POSTO DE INVESTIGAÇÃO .....	3733-5404	SECRETARIA DA SAÚDE .....	3733-8277/ 3732-8263
EMEI DONA ANNA NOVAES .....	3733-5353/ 3733-7727	SECRETARIA DA AGRICULTURA .....	3733-9786
EMEIEF ORLANDO CORTEZ .....	3733-8246	SECRETARIA DA EDUCAÇÃO .....	3711-2211
EMEIEF MANECO DIONÍSIO .....	3733-9001/ 3732-2411	SECRETARIA DO BEM ESTAR SOCIAL .....	3732-0282
EMEIEF PROFª ZAINÉ ZEQUI OLIVEIRA .....	3733-9099/ 3733-5363	SECRETARIA DA CULTURA .....	3733-3046/ 3732-5057
EMEIEF SALIM ANTONIO CURIATI .....	3733-9599/ 3732-2868	SECRETARIA DE TURISMO .....	3732-8009
EMEIEF PROFª CLARINDO MACEDO .....	3733-3442/ 3733-7019	TERMINAL RODOVIÁRIO .....	3731-2702
EMEF PROFª VITOR LAMPARELLI .....	3732-2342/ 37335225	TIRO DE GUERRA .....	3732-0965
EMEF PROFª ELIZABETH JESUS DE FREITAS .....	3732-4200/ 3733-9448	VELÓRIO MUNICIPAL .....	3732-5105
EMEIES FLÁVIO NASCIMENTO .....	3733-5333/ 3733-6559	ZONA AZUL .....	3732-7288



## INEDITORIAIS



**C. E. I. "CASA DA CRIANÇA SANTA ELISABETH"**  
AV. PARANAPANEMA, 531 - FONE (14) 3732-0232 - CEP 18.701-240  
AVARÉ - S. PAULO

### EDITAL DE CONVOCAÇÃO

**C.E.I."CASA DA CRIANÇA SANTA ELISABETH"**

### ASSEMBLÉIA GERAL ORDINÁRIA

De acordo com as disposições dos artigos 13º e 15º do Estatuto Social do C.E.I."CASA DA CRIANÇA SANTA ELISABETH", convoco os senhores associados, beneméritos e amigos para a Assembléia Geral Ordinária que será realizada no próximo dia 31 de janeiro de 2.007, às 20:00 horas, nas dependências de nossa sede social à Av. Paranapanema nº 531, nesta cidade de Avaré-Sp., para tratar da seguinte ordem do dia:

-aprovação das contas ref. ao exercício de 2.006

-Eleição/Posse dos membros da Diretoria, Conselho Fiscal e Comissão de Patrimônio - biênio 2007/2008

Não havendo número legal para a instalação da Assembléia em 1ª convocação, a mesma será realizada em 2ª convocação, 30 minutos após, com qualquer número, contando pelas assinaturas constantes no Termo de Comparecimento.

Avaré-S.P., 16/01/07.

Divanildo de Carvalho França  
Presidente.

## FUNDAÇÃO REGIONAL EDUCACIONAL DE AVARÉ - FREA

Processo nº 001/2007.  
Tomada de Preço nº 001/2007.  
Data de Abertura:- 05/02/2007  
Horário de Abertura:- 10h30m

A Fundação Regional Educacional de Avaré, torna Público para ciência e retirada dos interessados através do Resumo do Edital de Tomada de Preço nº 001/2007, objetivando a Contratação de uma empresa especializada em transporte rodoviário de passageiros, para prestação de serviços de transporte de 50 (cinquenta) alunos da cidade de Cerqueira César a Avaré e vice versa, 50 (cinquenta) alunos da cidade de Itai a Avaré e vice versa e 27 (vinte e sete) alunos da cidade de Arandú a Avaré e vice versa, com seguro de vida para passageiros e contra terceiros, onde se realizará a abertura dos envelopes HABILITAÇÃO e PROPOSTA, as 10h30m do dia 05 de fevereiro do ano de 2.007. A cópia do Edital de Tomada de Preço e maiores informações poderá ser obtida juntamente com o nº do CNPJ da empresa interessada com a Sra. **Angela Maria Martorelli Galera**, Presidente da LP/FREA até o dia 02 de fevereiro do ano de 2.007, no endereço:-

- \* Praça Prefeito Romeu Bretas - 163
- \* Bairro Centro
- \* CEP. 18700 - 902
- \* Avaré - SP
- \* Departamento de Licitações, ou
- \* Tel / Fax :- (0xx14) 3732 1133 Ramal 207.

Avaré, 20 de janeiro de 2.007.

Ângela Maria Martorelli Galera  
Presidente LP/FREA

## FUNDAÇÃO REGIONAL EDUCACIONAL DE AVARÉ - FREA

**Portaria nº 002/2007 - Diretora Executiva - FREA**  
**Marilda Rita de Lima Rossetto**, na qualidade de Diretora Executiva da Fundação Regional Educacional de Avaré - FREA, Estado de São Paulo, no uso de suas atribuições legais etc...

**Considerando** o expirou o prazo de validade da Comissão de Licitação Pública da Fundação Regional Educacional de Avaré - FREA, em 09 de janeiro de 2.007;

**Consolidando** o Artigo 51, § 4º da Lei nº 8.666 de 21 de Junho de 1.993.

**Resolve:-**

**Artigo 1º** - Designar os servidores abaixo para integrarem, pelo prazo de 12 (doze) meses, contados a partir da presente data, a **Comissão Permanente de Licitações Públicas da Fundação Regional Educacional de Avaré - LP/FREA**, sob a Presidência do 1º (primeiro) e Secretário do 2º (segundo) declinado:-

1 - Ângela Maria Martorelli Galera

2 - Márcio Antônio Zandoná

3 - Eunice Rodrigues de Almeida

**Artigo 2º** - Ficam Revogadas as disposições contrárias.

**Artigo 3º** - Esta Portaria entrará em vigor na data de sua publicação.

Avaré, 09 de Janeiro de 2.007.

Marilda Rita de Lima Rossetto  
Diretora Executiva - FREA

## FUNDAÇÃO REGIONAL EDUCACIONAL DE AVARÉ - FREA

### Portaria nº 003/2007 - FREA

**Marilda Rita de Lima Rossetto**, Diretora Executiva - Da Fundação Regional Educacional de Avaré - FREA, Estado de São Paulo, no uso de suas atribuições legais etc...

**Resolve:-**

**Artigo 1º** - Abrir Processo Seletivo nº 001/2007 para ocupação dos seguintes cargos/empregos : **2 professores de Física, 1 professor de Química, 1 professor de Biologia, 1 professor de Filosofia, 2 professores de Matemática, 1 professor de Geografia, 1 professor de Português(Gramática), 2 professores de Inglês, 1 professor de Educação Artística, 1 professor de música, 2 professores de Educação Infantil, 8 professores de ensino fundamental(1ª à 4ª séries), 1 professor de Educação Física especialista com CREF, 1 Psicólogo, 1 professor de Teatro/Artes Cênicas, 2 professores de Física(FIRA), 1 professor de Artes(FIRA), 1 professor de Química(FIRA), 1 professor de Matemática(FIRA), 1 professor de Educação Física(FIRA), 6 serventes, 1 operador de computador, 4 vigias, 6 escriturários, 2 inspetores de alunos, 1 jardineiro, 1 coordenador administrativo, 3 auxiliares gerais, 1 contador, 1 técnico de laboratório, 2 porteiros, 1 veterinário, 2 estagiários para informática, 1 estagiário para setor jurídico, 1 estagiário para o setor contábil, 4 estagiários na área de pedagogia, 4 estagiários na área de Biologia.**

**Artigo 2º** O pré-requisito para o cargo/emprego:

**Professor de Física** é ser licenciado ou graduado em Física; **professor de Química** é ser licenciado ou graduado em Química; **professor de Biologia** é ser licenciado ou graduado em Biologia; **professor de Filosofia** é ser licenciado ou graduado em História da filosofia; **professor de matemática** é ser licenciado ou graduado em matemática; **professor de Geografia** é ser licenciado ou graduado em Geografia; **professor de português** é ser licenciado ou graduado em Letras; **professor de Inglês** é ser licenciado ou graduado em Letras; **professor de Educação Artística** é ser licenciado ou graduado em Artes; **professor de Música** é ser licenciado ou graduado em Pedagogia; **professor de Educação Infantil** é ser licenciado ou graduado em Pedagogia; **professores do Ensino Fundamental** é ser licenciado ou graduado em Pedagogia; **Psicólogo** é Nível superior Completo e experiência profissional de no mínimo quatro anos; **Professor de Educação Física** é ser licenciado ou graduado em Educação Física; **professor de Teatro/Artes Cênicas** é Ensino Médio e experiência comprovada de no mínimo três anos na área de atuação; **professor de Física da Fira** é ser licenciado ou bacharel em Física com

mestrado ou doutorado em área afim ou em Educação; **professor de Artes da Fira** é ser licenciado em Artes com mestrado ou Doutorado em área afim ou em Educação; **professor de Química da Fira** é ser licenciado ou bacharel em Química com mestrado ou doutorado em área afim ou em Educação; **professor de Matemática da Fira** é ser licenciado ou bacharel em matemática com mestrado ou doutorado em área afim ou em Educação; **professor de Educação Física da Fira** é ser licenciado ou bacharel em educação Física com mestrado ou Doutorado em área afim ou em Educação; **Serventes** é Ensino Médio; **Operador de computador** é Ensino Médio e curso Técnico de processamento de dados; **Vigias** é 1ª a 4ª séries; **escriturários** é Ensino Médio; **Inspetor de Alunos** é Ensino Médio; **Jardineiro** é de 1ª à 4ª série; **Coordenador Administrativo** é Nível Superior; **auxiliar de serviços gerais** é ensino fundamental; **Contador** é técnico em contabilidade com registro no órgão competente; **Técnico de laboratório** é ter licenciatura plena em Ciências Biológicas; **Porteiro** é 1ª a 4ª séries; **Veterinário** é Curso Superior em Medicina Veterinária.

**Artigo 3º** - O candidato aprovado para o cargo/emprego, ocupará sua função na Fundação Regional Educacional de Avaré - FREA, segundo o regime CLT e **por período determinado, conforme Lei Municipal 35 de 13 de Junho de 1.989, a critério da Direção Pedagógica do estabelecimento de Ensino e da Direção Executiva.**

**Artigo 5º** - As inscrições para o referido processo seletivo, dar-se-ão nos dias 22 e 23 do mês de Janeiro do ano de 2007, das 9:00 às 20:00 horas, junto à Fundação Regional Educacional de Avaré.

**Artigo 6º**- O processo seletivo se dará da seguinte forma: para os professores análise curricular peso 1 e prova didática peso 2, para os demais cargo/emprego etapa única através da realização de Prova Escrita, e para os estagiários entrevista.

**Artigo 7º** - O prazo para os recursos das inscrições indeferidas, se dará das 09:00 às 18:00 horas do dia 24 de Janeiro do ano de 2007.

**Artigo 8º** - A realização da Prova dos professores dar-se-á nos dias 30 e 31 de janeiro de 2007 e dos demais cargo/emprego será dia 31 de Janeiro de 2007, às 19:00 horas nas dependências da FREA.

**Artigo 9º** - O resultado do candidato aprovado será afixado no quadro de aviso da instituição FREA a partir de 02 de Janeiro do ano de 2007.

**Artigo 10** - Das Disposições Finais:

I - A declaração falsa ou inexata de dados constantes na ficha de inscrição, bem como, a apresentação de documentos falsos, determinará o cancelamento da inscrição, mesmo que verificados posteriormente, anulando-se todos os atos dela decorrentes.

II - Ao se inscrever o candidato aceitará todas as condições impostas no presente Edital.

III - Todas as convocações, avisos e resultados serão publicados pela imprensa e afixadas no átrio da FREA.

IV - O Processo Seletivo Público terá validade até o dia 20 de dezembro de 2007.

V - A habilitação do candidato no Processo Seletivo se extingue com o prazo de validade do mesmo.

VI - Os candidatos aprovados e convocados ficarão sujeitos à aprovação em exame médico e à apresentação dos documentos que lhe forem exigidos.

VII - Ao se inscrever o candidato se responsabilizará moral e judicialmente pelas informações e aceitará a legislação que regulamenta o presente Processo Seletivo Público.

VIII - Os casos omissos serão resolvidos pela Administração Da FREA.

**Artigo 11º**- Esta portaria entrará em vigor na data de sua publicação.

Avaré, 18 de Janeiro de 2007.

Marilda Rita de Lima Rossetto  
Diretora Executiva - FREA

**Faça mais do que existir - VIVA.  
Faça mais do que olhar - OBSERVE.  
Faça mais do que ler - ABSORVA.  
Faça mais do que tocar - SINTA.  
Faça mais do que escutar - OUÇA.  
Faça mais do que ouvir - COMPREENDA.**

Autor Desconhecido



## LICITAÇÃO

## ADJUDICAÇÃO

**Concorrência Pública nº. 012/06 – Processo nº. 353/06**, 29 de setembro de 2006, a empresa **PETRONAC DISTRIBUIDORA DE DERIVADOS DE PETRÓLEO E ÁLCOOL S/A**, no valor global de **R\$ 830.380,00** (oitocentos e trinta mil trezentos e oitenta reais), objetivando a contratação de empresa para fornecimento de combustíveis para abastecimento da frota municipal - Joselyr Benedito Silvestre – Prefeito Municipal - **Adjudicado em: 17/01/2007.**

## TERMO ADITIVO DE CONTRATO

**Tomada de Preço nº. 043/06 – Processo nº. 297/06** fica aditado no valor de **R\$ 12.879,30 (doze mil oitocentos e setenta e nove reais e trinta centavos)**, para a empresa **C. M. SANTANA & CIA LTDA**, o que corresponde a aproximadamente 14,94% (quatorze vírgula noventa e quatro por cento) do valor total adjudicado no processo licitatório em questão, objetivando a contratação de empresa para fornecimento de mão-de-obra, com finalidade de pavimentação de vias públicas em lajotas e guias pré-moldadas em concreto na Rua Tenente Apiaí - trecho da Rua Bahia até a Rua Major Vitoriano - **Assinatura do Termo Aditivo em: 15 de janeiro de 2007.**

**Convite nº. 054/06 – Processo nº. 116/06** fica aditado no valor de **R\$ 15.467,17 (quinze mil quatrocentos e sessenta e sete reais e dezesseis centavos)**, para a empresa **J. L. PRESTADORA DE SERVIÇOS S/C LTDA ME**, o que corresponde a aproximadamente 10,90% (dez vírgula noventa por cento) do valor total adjudicado no processo licitatório em questão, objetivando a contratação de empresa para fornecimento de mão-de-obra, equipamentos e materiais para implantação de mosaico português e guias de jardins em diversas praças públicas – Convênio DADE.

**Assinatura do Termo Aditivo em: 05 de janeiro de 2007.**

**Convite nº. 058/06 – Processo nº. 132/06** fica aditado no valor de **R\$ 8.179,64 (oito mil cento e setenta e nove reais e sessenta e quatro centavos)**, para a empresa **LAUM CONSTRUÇÕES PAISAGISMO E SERVIÇOS DE LIMPEZA LTDA**, o que corresponde a aproximadamente 7,23% (sete vírgula vinte e três por cento) do valor total adjudicado no processo licitatório em questão, objetivando a contratação de empresa para fornecimento de mão-de-obra para execução e reforma de praças públicas, totalizando 828,31 ml de guias de jardim e 2.970,62 m<sup>2</sup> de mosaico português – Convênio DADE - **Assinatura do Termo Aditivo em: 28 de dezembro de 2006.**

**Convite nº. 087/06 – Processo nº. 198/06** fica aditado no valor de **R\$ 25.002,32 (vinte e cinco mil e dois reais e trinta e dois centavos)**, para a empresa **C. M. SANTANA & CIA LTDA**, o que corresponde a aproximadamente 17,16% (dezesseis vírgula dezesseis por cento) do valor total adjudicado no processo licitatório em questão, objetivando a contratação de empresa para fornecimento de mão-de-obra, com finalidade de pavimentação de vias públicas em lajotas e guias pré-moldadas em concreto na Rua Rodrigues Alves e Travessa Projetada – da Rua Humberto Mórbio até a Rua Luiz José Alves - **Assinatura do Termo Aditivo em: 15 de janeiro de 2007.**

**Convite nº. 125/06 – Processo nº. 332/06** fica aditado no valor de **R\$ 14.617,05 (quatorze mil seiscentos e dezesseis reais e cinco centavos)**, para a empresa **PAVI FORTE FABRICAÇÃO DE ARTEFATOS DE CIMENTO LTDA EPP**, o que corresponde a aproximadamente 14,23% (quatorze vírgula vinte e três por cento) do valor total adjudicado no processo licitatório em questão, objetivando a contratação de empresa para fornecimento de mão-de-obra, com finalidade de pavimentação de vias públicas em lajotas e guias pré-moldadas em concreto na Rua de acesso ao IML – Travessa do Villagio Falanghe, Rua Manoel Aguilhar.

**Assinatura do Termo Aditivo em: 15 de janeiro de 2007.**

**Convite nº. 126/06 – Processo nº. 333/06** fica aditado no valor de **R\$ 32.230,10 (trinta e dois mil duzentos e trinta reais e dez centavos)**, para a empresa **PAVI FORTE FABRICAÇÃO DE ARTEFATOS DE CIMENTO LTDA EPP**, o que corresponde a aproximadamente 23,79% (vinte e três vírgula setenta e nove por cento) do valor total adjudicado no processo licitatório em questão, objetivando a contratação de empresa para fornecimento de mão-de-obra, com finalidade de pavimen-

tação de vias públicas em lajotas e guias pré-moldadas em concreto na Travessa Projetada interligando a Rua Lion até a Rua Coimbra.

**Assinatura do Termo Aditivo em: 15 de janeiro de 2007.**

## TERMO DE PRORROGAÇÃO DE VIGÊNCIA DE CONTRATO

Fica **PRORROGADO** o contrato de licitação na modalidade de **Dispensa nº. 057/06 – Processo nº. 181/06**, que faz entre si a Prefeitura da Estância Turística de Avaré e a empresa **JULIANA VARELA GUARAREMA ME**, que objetiva a contratação de empresa especializada para fornecimento de software, manutenção, suporte técnico e formação de pessoal especializado para o processamento da folha de pagamento mensal do funcionalismo municipal, com prorrogação **até 03 de agosto de 2007** - Joselyr Benedito Silvestre – Prefeito da Estância Turística de Avaré.

## TERMO DE SUPRESSÃO

**Dispensa nº. 121/06 – Processo nº. 396/06** fica suprimido o valor total de **R\$ 3.200,00 (três mil e duzentos reais)**, ganho pela empresa **RENATA BOTTINO MONTOLAR ME**, o que corresponde a aproximadamente 50% (cinquenta por cento) do valor total do contrato, que objetiva a aquisição de 40 (quarenta) latas de leite alfaré de 450 gramas - **Assinatura do Termo de Supressão: 09 de janeiro de 2007.**

## RATIFICAÇÃO DISPENSA

**Dispensa nº. 001/07 – Processo nº. 002/07**

Fica ratificada a Dispensa de Licitação a Empresa **CENTRO DE INTEGRAÇÃO EMPRESA ESCOLA CIEE**, com valor global de **R\$ 58.320,00** (cinquenta e oito mil trezentos e vinte reais), objetivando a contratação de 12 (doze) estagiários do curso de direito para estagiarem no fórum local, com fulcro no artigo 24 da Lei Federal 8.666/93. Prefeitura da Estância Turística de Avaré, 02 de janeiro de 2.007 – Joselyr Benedito Silvestre – Prefeito Municipal.

**Dispensa nº. 002/07 – Processo nº. 003/07**

Fica ratificada a Dispensa de Licitação a Empresa **CENTRO DE INTEGRAÇÃO EMPRESA ESCOLA CIEE**, com valor global de **R\$ 281.880,00** (duzentos e oitenta e um mil e oitocentos e oitenta reais), objetivando a contratação de 58 (cinquenta e oito) estagiários de ensino médio para diversos departamentos desta municipalidade, com fulcro no artigo 24 da Lei Federal 8.666/93. Prefeitura da Estância Turística de Avaré, 02 de janeiro de 2.007 – Joselyr Benedito Silvestre – Prefeito Municipal.

**Dispensa nº. 003/07 – Processo nº. 009/07**

Fica ratificada a Dispensa de Licitação a Empresa **EMBRAS EMPRESA BRASILEIRA DE SISTEMAS LTDA**, com valor global de **R\$ 7.800,00** (sete mil e oitocentos reais), objetivando a contratação de empresa para fornecimento de serviços relacionados a aplicações da Web, com fulcro no artigo 24 da Lei Federal 8.666/93. Prefeitura da Estância Turística de Avaré, 15 de janeiro de 2.007 – Joselyr Benedito Silvestre – Prefeito Municipal.



## DECRETOS

## Decreto nº 1.343, de 15 de janeiro de 2007.

(Dispõe sobre revogação do Decreto nº 1.269, de 11 de outubro de 2006.)

**JOSELYR BENEDITO SILVESTRE**, Prefeito da Estância Turística de Avaré, usando das atribuições que lhe são conferidas por Lei,

**D e c r e t a : -**

**Artigo 1º** - Fica revogado o Decreto nº 1.269, de 11 de outubro de 2006, que dispõe sobre declaração de utilidade pública para fins de desapropriação para a construção de estrada municipal de acesso ao distrito industrial, o imóvel que especifica e dá outras providências.

**Artigo 2º** - Este Decreto entrará em vigor na data de sua publicação, revogadas as disposições em contrário. Prefeitura da Estância Turística de Avaré, aos 15 de janeiro de 2007.

**JOSELYR BENEDITO SILVESTRE**  
PREFEITO MUNICIPAL

Publicado na Secretaria da Prefeitura, na data supra.

## Decreto nº 1.344, de 15 de janeiro de 2007

(Dispõe sobre denominação de Quadra Esportiva.)

**JOSELYR BENEDITO SILVESTRE**, Prefeito Municipal da Estância Turística de Avaré, usando das atribuições que lhe são conferidas por lei,

**D E C R E T A : -**

**Artigo 1º.** Fica denominado o **Centro de Esportes e Lazer Patrícia Valim Ferreira**, a quadra esportiva localizada na rua Minas Gerais, lado de baixo da subestação, no Bairro Alto.

**Artigo 2º** - Este Decreto entrará em vigor na data de sua publicação.

Prefeitura da Estância Turística de Avaré, 15 de janeiro de 2007.

**JOSELYR BENEDITO SILVESTRE**  
PREFEITO MUNICIPAL

Publicado na Secretaria da Prefeitura, na data supra.

## Decreto nº 1.345, de 16 de janeiro de 2007

(Declara de utilidade pública para fins de desapropriação para a instalação de estabelecimento industrial o imóvel que especifica e dá outras providências.)

**JOSELYR BENEDITO SILVESTRE**, Prefeito Municipal de Avaré, no uso de suas atribuições legais e nos termos do disposto nos artigos 2º e 5º, alínea "i", do Decreto-lei nº 3.365, de 21 de junho de 1941 e suas alterações,

**DECRETA:**

**Artigo 1º** - Fica declarada de utilidade pública para fins de desapropriação a área de terras localizada na Rodovia Castelo Branco SP 280, neste Município de Avaré, uma gleba de terras, desmembrada da Área 05 da gleba "C" da **Fazenda Florante**, situada neste município e comarca de Avaré, com área de 1,3355 alqueires ou sejam 3,2319 hectares, dentro das seguintes divisas e confrontações: Iniciando no marco 109B, cravado na cerca que faz divisa com Área Desmembrada A da Gleba C e Área Remanescente da Gleba C; deste segue na confrontação com Área Remanescente da Gleba C no seguinte rumo e distância: 05°46'11" SE percorrendo a distância de 1.535,223 metros até o marco nº 109 C, deste marco deflete à esquerda e segue na mesma confrontação anterior no rumo 28°13'40" SE, percorrendo a distância de 67,001 metros até o marco nº 109D; cravado na cerca da Rodovia Presidente Castelo Branco (SP 280), deste marco deflete à direita e segue a confrontação com a referida Rodovia, no sentido Capital-Interior, rumo 67°31'11"NW, percorrendo a distância de 77,560 metros até o marco nº 109E; cravado na cerca de divisa com área remanescente e cerca da Rodovia Presidente Castelo Branco (SP 280); deste marco, deixa a referida Rodovia e segue na confrontação com a área Remanescente no seguinte rumo e distância: 29°26'30"NE, percorrendo a distância de 47,255 metros até o marco nº 109F; deste marco deflete à esquerda e segue na mesma confrontação anterior no rumo 05°46'11" NW, percorrendo a distância de 1537,471 metros até o marco 109 G, cravado na cerca de divisa com a área desmembrada A, deste marco deflete à direita e segue na confrontação com Área desmembrada A da Gleba C com o seguinte rumo e distância: 80°11'30" SE, percorrendo a distância de 20,760 metros até o marco nº 109B, marco este que serviu de ponto de partida e início destas medidas e confrontações.

**Artigo 2º** - O imóvel de que trata o artigo precedente se destina à instalação de estabelecimento industrial de usina sucro-alcooleira que, ao receber o domínio e a posse do imóvel desapropriado reembolsará ao Município de Avaré os valores despendidos com a desapropriação.

**Artigo 3º** - Fica autorizado que a presente desapropriação seja declarada de natureza urgente quando do ajuizamento da correspondente ação de desapropriação para os efeitos previstos no artigo 15 do Decreto-lei nº 3.365, de 21 de junho de 1941.

**Artigo 4º** - O presente decreto entra em vigor na data de sua publicação.

Prefeitura da Estância Turística de Avaré, em 16 de janeiro de 2007.

**JOSELYR BENEDITO SILVESTRE**  
PREFEITO MUNICIPAL

*"Muitos recebem conselhos,  
só os sábios os aproveitam..."*

*Syrus*



# Avaré ganhará novo Distrito Industrial

SECRETARIA DE OBRAS

Com o objetivo de trazer novas indústrias para a cidade, a Prefeitura da Estância Turística de Avaré estará implementando um novo Distrito Industrial. Com a vinda de mais indústrias, aumentará a oferta de empregos na cidade.

O novo Distrito Industrial será estabelecido ao lado do Aeroporto, de frente para a Avenida João José Contrucci, em uma área de 100 mil metros quadrados. Contará com 28 lotes, uma área institucional e uma área para sistema de lazer. O tamanho dos lotes variam

de 2 mil a 3,5 mil metros quadrados.

A abertura de um segundo Distrito Industrial em Avaré já se fazia necessária, pois o primeiro Distrito Industrial, inaugurado em 1998, já está praticamente saturado. Algumas áreas que ainda restam estão necessitando de revogações e por isso fica impossibilitada a doação por parte da Prefeitura para novas empresas que mostrem interesse de se instalar em Avaré. Desta forma a Prefeitura se viu obrigada a abrir novas áreas para que possa atender a todos.



Local onde será implantado o novo Distrito Industrial

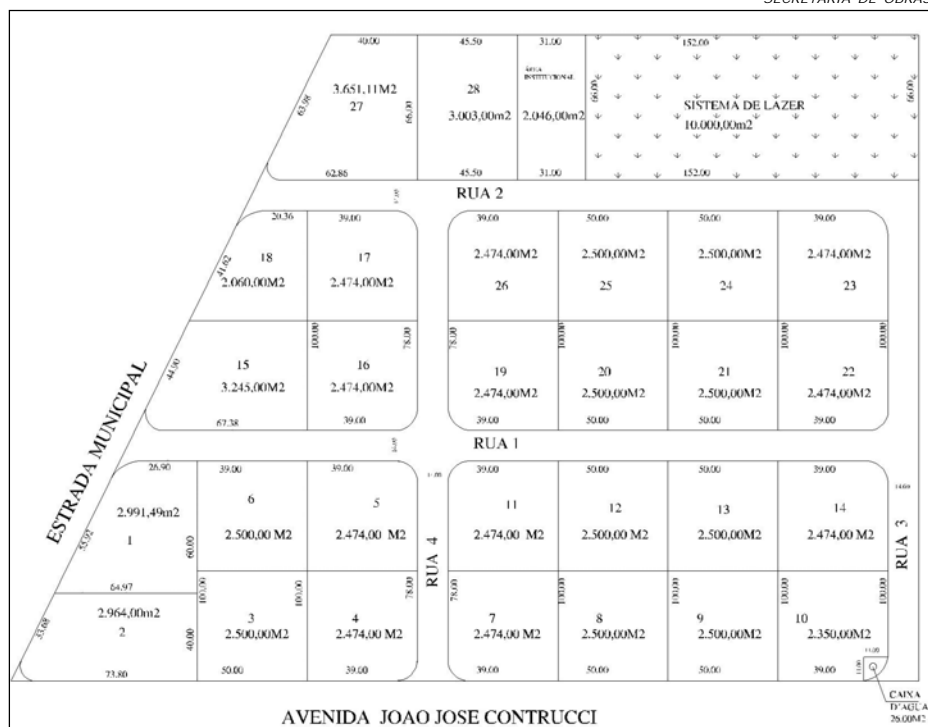

Planta do segundo Distrito Industrial de Avaré

## Prefeitura inicia construção de escola no povoado de Barra Grande

MÁRIO BIXIGA



Local está recebendo terraplanagem

A Prefeitura da Estância Turística de Avaré iniciou a construção de uma escola de ensino fundamental no povoado de Barra Grande. Inicialmente está sendo realizado o trabalho de terraplanagem do terreno.

A escola será construída em uma área de 7.226 metros quadrados. A área construída da escola terá 932 metros quadrados e contará com 8 salas de aula, quadra poliesportiva, casa de caseiro e toda infraestrutura necessárias para que o

aluno tenha um bom aprendizado.

A construção de mais esta escola vem firmando o compromisso da Prefeitura de Avaré que tem como propósito investir na educação, para que a criança possa ter uma boa formação.

**PTU** **Certeza de Avaré melhor para todos.**



# Tubulação evitará enchentes no Recanto da Biquinha

Preocupada com o bem estar da população do Recanto da Biquinha, a Prefeitura da Estância Turística de Avaré, está providenciando a implantação de tubulação.

O objetivo é a captação das águas da chuva que causavam estragos na Rua Manduri. Inicialmente a Prefeitura providenciou a pavimentação da rua, o que amenizou o problema dos moradores. Agora com a implantação da tubulação a expectativa é de que o problema seja totalmente resolvido.

O Recanto da Biquinha vem recebendo uma série de melhorias por parte da Prefeitura



MÁRIO BIXIGA

O objetivo da Prefeitura é a captação das águas da chuva que causavam estragos na Rua Manduri

A antiga favela foi formada através de ocupações irregulares, mas a Prefeitura vem investindo na melhoria do local. Recentemente foi realizada a pavimentação do local. Também foi trocado oficialmente o nome do local através de decreto, deixando de se chamar Favela da Biquinha e passando oficialmente a ser denominado Recanto da Biquinha. Isso para dar mais dignidade aos moradores locais.

O próximo passo da Prefeitura será a regularização dos documentos dos terrenos. Isso deve ser feito no próximo ano após um estudo minucioso de cada caso.

# Avaré recebe Unidade Móvel do Programa Alimente-se Bem



Inscrições vão de 22 a 26 de janeiro

Idealizado pelo SESI-SP o Programa Alimente-se Bem chega a Avaré. Trata-se de um programa educativo que incentiva a mudança de hábitos alimentares para a população. As aulas práticas ensinam recei-

tas saborosas e nutritivas a baixo custo, utilizando conceitos para o aproveitamento integral dos alimentos.

O curso é modular e tem uma carga de 10 horas, dividido em 4 aulas com duração de 2h30

cada. Além de cardápios econômicos, o participante adquire conhecimentos sobre planejamento de compras, reconhecimento, armazenamento e higiene dos alimentos, além do aproveitamento integral dos produtos.



DIVULGAÇÃO

Curso será ministrado na Unidade Móvel do SESI-SP

Os participantes também recebem gratuitamente um livro com receitas de pratos saudáveis e econômicos, criados e testados por nutricionistas do SESI-SP.

O curso será ministrado em Avaré na Uni-

dade Móvel do Programa, que conta com uma cozinha didática adaptada em uma carreta, totalmente equipada com eletrodomésticos e utensílios de cozinha.

As inscrições são totalmente gratuitas e

estarão abertas de 22 a 26 de janeiro, das 9 às 17 horas, no Paço Municipal. A unidade móvel ficará na praça da antiga Caic, de 30 de janeiro a 2 de março. Serão formadas 15 turmas com 30 alunos cada.



# Praça Guaraciba Amorim é reurbanizada

MÁRIO BIXIGA



**Praça contará com calçada em mosaico português**

A Prefeitura da Estância Turística de Avaré está realizando o trabalho de reurbanização da Praça Guaraciba Amorim, antiga Praça Engenheiro Miller, de frente a antiga estação ferroviária. A praça ficou conhecida pela antiga paineira

que existia no local. Condenada, a antiga paineira foi derrubada e em seu lugar plantada uma nova. Hoje a Prefeitura está remodelando o local, trocando o antigo piso de concreto, por mosaico português.

A praça faz parte de

um complexo de residências e prédios pertencentes a Rede Ferroviária Federal. Preocupada com a preservação da Região, a Prefeitura decretou toda a área como de utilidade pública. Desta forma a Prefeitura pretende futuramente des-



**Prefeitura decretou como de utilidade pública toda a área envolvendo a antiga estação**

propriar a área com o objetivo de manter a história do local.

Além dos prédios, a Prefeitura também deverá desapropriar a área, que poderia ser doada para a Secretaria de Justiça que pretende construir o anexo do Fórum.

## Travessa no Parque Jurumirim recebe pavimentação

MÁRIO BIXIGA



**A Travessa está recebendo pavimentação em lajota**

A Prefeitura da Estância Turística de Avaré está investindo na pavimentação da Travessa Cambará, no Parque Jurumirim. A via está recebendo pavimentação em lajota, em toda sua ex-

tensão no trecho de 70 metros.

Com a pavimentação melhorará o fluxo das águas pluviais, além de proporcionar um melhor acesso aos moradores.

## Prefeitura inicia construção da Praça dos Sorocabanos

A Prefeitura da Estância Turística de Avaré já iniciou os trabalhos para a construção de mais uma praça para a cidade. Trata-se da Praça dos Sorocabanos, próxima a antiga Estação Ferroviária, na Avenida Major Rangel. A Praça foi criada oficialmente em 1998 e agora recebe a urbanização por parte da Prefeitura.

O novo ponto de lazer dos avaréenses contará com guias, calçada em mosaico português, iluminação, bancos e completo ajardinamen-

to. Com mais essa área de lazer a Prefeitura vem

cumprindo seu papel de deixar a cidade cada vez

mais agradável para os avaréenses e os turistas.

MÁRIO BIXIGA



**A Praça foi criada oficialmente em 1998 e agora recebe a urbanização por parte da Prefeitura**







# **Carnaval**

## **2007**

**DE 16 A 20**  
**FEVEREIRO**  
**CAMPING MUNICIPAL**  
**Trio Elétrico**  
todas as noites

**Dia 16 - das 18:00 às 23:00 horas**  
**Dias 17, 18, 19 e 20 - das 10:00 às 23:00**



**Decreto n.º 1.346, de 16 de Janeiro de 2007**

(Dispõe sobre a Declaração de utilidade pública para fins de desapropriação, e dá outras providências.)

**JOSELYR BENEDITO SILVESTRE**, Prefeito Municipal da Estância Turística de Avaré, usando das atribuições que lhe são conferidas por lei,

**D e c r e t a :** -

**Artigo 1º** - Fica declarada de utilidade pública, para fins de desapropriação amigável ou judicial, a área de terras abaixo, medindo 170,45 metros quadrados, de propriedade de **ANTONIO PEREIRA DE OLIVEIRA**, localizada na Rua João Telles de Menezes, neste município de Avaré, destinada ao prolongamento via pública.

**Local:** - Rua João Telles de Menezes, 66 – Vila Martins I

**Proprietário:** - **ANTONIO PEREIRA DE OLIVEIRA**

**Área:** - 170,45 metros quadrados

**Valor:** R\$ 10.000,00

**Descrição da Área :-**

**UM lote de terreno sob nº 16**, inicia na confrontação da rua João Telles de Menezes com o lote 15, segue na confrontação com o referido lote medindo 22,00 metros; deflete à esquerda, segue pelo Ribeirão Água Branca até encontrar o lote 17, deflete novamente à esquerda, ainda na mesma confrontação medindo 7,00 metros e mais 8,00 metros na confrontação com a rua João Telles de Menezes até encontrar o lote 16, início dessas confrontações, encerrando a área de 170,45 metros quadrados.

**Artigo 2º** - As despesas decorrentes deste Decreto correrão por conta de dotação orçamentária vigente.

**Artigo 3º** - Este Decreto entrará em vigor na data de sua publicação, revogando-se as disposições em contrário, em especial o Decreto nº 1249, de 06 de setembro de 2006.

Prefeitura da Estância Turística de Avaré, aos 16 de Janeiro de 2007.

**JOSELYR BENEDITO SILVESTRE**  
**PREFEITO MUNICIPAL**

**Decreto nº 1.347, de 17 de janeiro de 2007**

(Dispõe sobre revogação do Decreto nº 137, de 30 de outubro de 1997.)

**JOSELYR BENEDITO SILVESTRE**, Prefeito da Estância Turística de Avaré, usando das atribuições que lhe são conferidas por Lei,

**D e c r e t a :** -

**Artigo 1º** - Fica revogado o Decreto nº 137, de 30 de outubro de 1997, que denomina as vias Públicas do Bairro Chácara Rancho Alegre, e dá outras providências.

**Artigo 2º** - Este Decreto entrará em vigor na data de sua publicação, revogadas as disposições em contrário.

Prefeitura da Estância Turística de Avaré, aos 17 de janeiro de 2007.

**JOSELYR BENEDITO SILVESTRE**  
**PREFEITO MUNICIPAL**

Publicado na Secretaria da Prefeitura, na data supra.

**Decreto n.º 1.348, de 17 de janeiro de 2007**

(Denomina as vias públicas do Bairro Chácara Rancho Alegre, e dá outras providências)

**JOSELYR BENEDITO SILVESTRE**, Prefeito da Estância Turística de Avaré, usando das atribuições que lhe são conferidas por lei,

**D e c r e t a :**

**Artigo 1º** - Ficam denominadas as Vias Públicas do Bairro Chácara Rancho Alegre, nesta cidade

Rua **Dr. Nelson Nihomatsu** – antiga Rua 01 – tem início na rua Joaquim Moraes e término na Rua Mato Grosso;

Rua **Padre Almir dos Santos Pereira** – antiga Rua 02 – tem início na rua Dr. Joaquim Moraes e termina na rua Vereador Joaquim Lopes de Medeiros;

Rua **Vereador Joaquim Lopes de Medeiros** – antiga Rua 03 – tem início na rua Dr. Nelson Nihomatsu e término em uma Praça Rotatória.

Rua **Waldemar Perez** – antiga Rua 06 – tem início na Rua 5 e término na Rua 4.

**Artigo 2º** - Este Decreto entrará em vigor na data de sua publicação.

Estância Turística de Avaré, aos 17 de janeiro de 2007.

**JOSELYR BENEDITO SILVESTRE**  
**PREFEITO MUNICIPAL**

**Decreto n.º 1.349, de 17 de janeiro de 2007**

(Dispõe sobre a Declaração de utilidade pública para fins de desapropriação, e dá outras providências.)

**JOSELYR BENEDITO SILVESTRE**, Prefeito Municipal da Estância Turística de Avaré, usando das atribuições que lhe são conferidas por lei,

**D e c r e t a :** -

**Artigo 1º** - Fica declarada de utilidade pública, para fins de desapropriação amigável ou judicial, a área de terras abaixo, medindo 76.859,083 m<sup>2</sup>, de propriedade da **RFFSA- REDE FERROVIÁRIA FEDERAL – S/A**, localizada no Bairro Vera Cruz, entre as Ruas Santa Verônica e Rua Braulinia Negrão, no Município e Comarca de Avaré, Estado de São Paulo.

**Local:** - Área Urbana – Bairro Vera Cruz, situada entre as Ruas Santa Verônica e Rua Braulinia Negrão - Município e Comarca de Avaré, Estado de São Paulo.

**Área territorial:** - 76.859,083 m<sup>2</sup>

**Descrição da Área :-**

**“UMA GLEBA DE TERRAS** contendo a área de 76.859,083 m<sup>2</sup>, dentro das seguintes divisas e confrontações:- As divisas desta área iniciam - se no ponto nº 1A, situado na margem da rua Santa Verônica; deste ponto segue por cerca margeando a rua Santa Verônica no rumo 86°18'43" NE, a distância de 269, 169 metros até o ponto nº 2; deste ponto deflete à esquerda e segue por cerca, na mesma confrontação anterior, no rumo 84°47'19" NE, a distância de 8,112 metros até o ponto nº 3; deste ponto deflete à direita e segue por cerca margeando a rua do Calvário, rua Braulinia Negrão e Instituição Vera Cruz nos seguintes rumos e distâncias:- 40°53'12" SE, 36,379 metros até o ponto nº 4; 19°42'39" SE, 8,909 metros até o ponto nº 5; 05°17'09"SW, 244,229 metros até o ponto nº 6; deste ponto deflete à direita e segue por cerca, na confrontação com a Instituição Vera Cruz, nos seguintes rumos e distâncias:- 84°49'41"NW, 199,069 metros até o ponto nº 7; 72°27'35"NW, 100,851 metros até o ponto nº 8, situado na margem esquerda do Água Piranha; deste ponto sobe pela margem esquerda Água do Piranha, na confrontação com a RFFSA Rede Ferroviária Federal, a distância de 190,918 metros até o ponto nº 8 A, situado na nascente da Água do Piranha; deste ponto deixa a nascente da referida Água e segue na mesma confrontação anterior, no rumo 03°41'17" NW, a distância de 31,005 metros até o ponto nº 1 A, ponto este que serviu de partida e início destas divisas e confrontações.

**Artigo 2º** - Este Decreto entrará em vigor na data de sua publicação, revogando-se as disposições em contrário.

Prefeitura da Estância Turística de Avaré, aos 17 de janeiro de 2007.

**JOSELYR BENEDITO SILVESTRE**  
**PREFEITO MUNICIPAL**

**Decreto n.º 1.350, de 17 de janeiro de 2007**

(Dispõe sobre a Declaração de utilidade pública para fins de desapropriação, e dá outras providências.)

**JOSELYR BENEDITO SILVESTRE**, Prefeito Municipal da Estância Turística de Avaré, usando das atribuições que lhe são conferidas por lei,

**D e c r e t a :** -

**Artigo 1º** - Fica declarada de utilidade pública, para fins de desapropriação amigável ou judicial, a área de terras abaixo, medindo 72.912,087 m<sup>2</sup>, de propriedade da **RFFSA- REDE FERROVIÁRIA FEDERAL – S/A**, localizada no Bairro Vera Cruz, entre as Ruas Santa Verônica e Rua São Dimas, no Município e Comarca de Avaré, Estado de São Paulo.

**Local:** - Área Urbana – Bairro Vera Cruz, situada entre as Ruas Santa Verônica e Rua São Dimas - Município e Comarca de Avaré, Estado de São Paulo.

**Área territorial:** - 72.912,087 m<sup>2</sup>

**Descrição da Área :-**

**“UMA GLEBA DE TERRAS** contendo a área de 72.912,087 m<sup>2</sup>, dentro das seguintes divisas e confrontações:- As divisas desta área iniciam - se no ponto nº 1A, situado na margem da rua Santa Verônica e divisa com a Casa de Idosos; deste ponto segue margeando a rua Santa Verônica no rumo 86°18'43" NE, a distância de 87,796 metros até o ponto 1 A; deste ponto deflete à direita e segue na confrontação com a RFFSA Rede Ferroviária Federal, no rumo 03°41'17" SE, a distância de 31,005 metros até o ponto nº 8 A, situado na nascente do Água do Piranha; deste ponto desce pela margem direita do Água do Piranha, na confrontação com a RFFSA Rede Ferroviária Federal e Instituição Vera Cruz, a distância de 339,110 metros até o ponto nº 9, cravado na cerca de divisa; deste ponto deixa a referida água e

segue por cerca, no rumo 78°24'48" NW, a distância de 321,922 metros até o ponto nº 10, cravado na cerca de divisa; deste ponto deflete à direita e segue por cerca, na confrontação com a Casa de Idosos, nos seguintes rumos e distâncias:- 36°09'33" NE, 164,821 metros cruzando a Rua Coritiba, até o ponto nº 11; 65°16'38" NE, 9,245 metros cruzando a Rua Coritiba até o ponto nº 12; 50°11'34" metros até o ponto nº 13; 47°23'19" NE, 153,900 metros até o ponto nº 1, ponto este que serviu de partida e início destas divisas e confrontações.

**Artigo 2º** - Este Decreto entrará em vigor na data de sua publicação, revogando-se as disposições em contrário. Prefeitura da Estância Turística de Avaré, aos 17 de janeiro de 2007.

**JOSELYR BENEDITO SILVESTRE**  
**PREFEITO MUNICIPAL**



**PORTARIA**

**Portaria nº 2.526, de 12 de janeiro de 2007**

(Dispõe sobre concessão de afastamento do Funcionário **NEWTON TAMASSIA PÉGOLO**).

**JOSELYR BENEDITO SILVESTRE**, Prefeito Municipal da Estância Turística de Avaré, usando das atribuições que lhe são conferidas por lei, **R E S O L V E**, pela presente portaria, autorizar o afastamento, sem remuneração, pelo prazo de 02 (dois) anos do funcionário **NEWTON TAMASSIA PÉGOLO**, nos termos do artigo 109 do Estatuto do Funcionário Público Municipal da Estância Turística de Avaré, a partir de 1º de fevereiro de 2007.

**REGISTRE-SE E CUMPRA-SE.**

Prefeitura da Estância Turística de Avaré, aos 12 de janeiro de 2007.

**JOSELYR BENEDITO SILVESTRE**  
**PREFEITO MUNICIPAL**



**CONVOCAÇÃO**

**EDITAL DE CONVOCAÇÃO Nº 005/2007**

Pelo presente Edital, o Prefeito Municipal de Avaré, convoca classificado em concurso público para o cargo de **AUXILIAR ADMINISTRATIVO** do Concurso Público nº 001/2006, homologado pelo Decreto nº 1.261 de 26/09/2006, publicado em 30/09/2006:

Class. Nº Inscr.	Nome
07º 01490	André Dammenhain
08º 01308	Humberto Bezerra de Oliveira

A comparecer à Rua Rio Grande do Sul, nº 1810, das 13:00 às 17:00 hs, no Departamento de Recursos Humanos, no prazo de cinco dias úteis a partir da data da publicação deste.

O não comparecimento no prazo acima, implicará na desistência da vaga.

Avaré, 17 de janeiro de 2007.

**JOSELYR BENEDITO SILVESTRE**  
**PREFEITO MUNICIPAL**

**CONVOCAÇÃO**

A CDHU (Companhia de Desenvolvimento Habitacional Urbano) e a Secretaria Municipal de Habitação de Avaré, convocam a suplente Joana da Silva Branco a comparecer na Secretaria Municipal de Habitação (Rua Rio Grande do Sul, 1810), de segunda a sexta-feira, das 8h00 às 17h30.

A CDHU tentou entrar em contato com a suplente por diversas vezes através do Correio pelo endereço Rua Jânio Quadros, 690, no Jardim São Paulo, mas não obteve sucesso.

Avaré, 19 de janeiro de 2007

**Secretaria Municipal de Habitação**  
**Prefeitura da Estância Turística de Avaré**





## PROCESSO SELETIVO

## EDITAL DE PROCESSO SELETIVO PÚBLICO Nº 003/2007

A Prefeitura da Estância Turística de Avaré, Estado de São Paulo, comunica que haverá um processo seletivo simplificado para a **contratação por prazo determinado**, de acordo com a com a Lei Municipal nº 35/89 e 379/99, a saber:

VAGAS	EMPREGO	REQUISITO	JORNADA	SALÁRIO	Taxa de Inscrição
10	Pajem	Ensino Fundamental Completo	40 hs semanais	R\$ 399,88	R\$ 10,00

## II- DAS INSCRIÇÕES

## 1. PERÍODO – HORÁRIO – LOCAL

Os interessados poderão inscrever-se no período de **22 e 23 de janeiro de 2007**, das 9:00 às 16:00hs, no Departamento de Recursos Humanos da Prefeitura da Estância Turística de Avaré, na rua Rio Grande do Sul, nº 1810, centro, Avaré.

## 2. DOCUMENTOS QUE O CANDIDATO DEVERÁ ENTREGAR NO ATO DA INSCRIÇÃO

- Comprovante do recolhimento da taxa de inscrição;
- cópia do documento de identidade;
- requerimento fornecido pela Prefeitura;
- cópia de documento que comprove a escolaridade exigida;

## III – DAS PROVAS

1. A prova será realizada na EMEF Anna Novaes, EMEF Anna Novaes de Carvalho, localizada à Rua Paraná nº 2155, bairro do Braz, às 09h00 do dia **27 de janeiro de 2007**, com duração de até 3 (três) horas.

2. A prova será escrita e contará de testes de múltipla escolha, com base no conteúdo programático, com valor total de 100,0 (cem) pontos, sendo considerado aprovado o candidato que obtiver 50,0 (cinquenta) pontos ou mais.

## IV – DAS INFORMAÇÕES

1. O Edital completo, bem como o conteúdo programático, será fixado no átrio do Centro Administrativo no próximo dia 22.

Avaré, 16 de janeiro de 2007.

JOSELYR BENEDITO SILVESTRE  
PREFEITO MUNICIPAL

## EDITAL DE PROCESSO SELETIVO PÚBLICO Nº 002/2007

A Prefeitura da Estância Turística de Avaré, Estado de São Paulo, comunica a abertura de seleção simplificada para **contratação por prazo determinado - CLT**, para o ano de 2007, nos termos da Lei Municipal nº 35/89 e 379/99, para o emprego abaixo relacionado e informa:

VAGAS	EMPREGO	REQUISITO	SALÁRIO	Carga Horária Semanal	Taxa de Inscrição
30	Professor Monitor	Habilitação específica para o magistério	R\$ 4,87 h/a	12 h/a	R\$ 15,00
01	PEB II - Educação Artística	Licenciatura Plena em Educação Artística	R\$ 7,25 h/a	Mínimo 20 e máximo 32 h/a	R\$ 15,00
01	PEB II - Inglês	Licenciatura Plena em Inglês	R\$ 7,25 h/a	Mínimo 20 e máximo 33 h/a	R\$ 15,00
01	PEB II – Português	Licenciatura Plena em Língua Portuguesa	R\$ 7,25 h/a	Mínimo 20 e máximo 32 h/a	R\$ 15,00
01	PEB II - Geografia	Licenciatura Plena em Geografia	R\$ 7,25 h/a	Mínimo 20 e máximo 32 h/a	R\$ 15,00
01	PEB II – História	Licenciatura Plena em História	R\$ 7,25 h/a	Mínimo 20 e máximo 32 h/a	R\$ 15,00
01	PEB II – Educação Física	Licenciatura Plena em Educação Física	R\$ 7,25 h/a	Mínimo 20 e máximo 32 h/a	R\$ 15,00
01	PEB II – Matemática	Licenciatura Plena em Matemática	R\$ 7,25 h/a	Mínimo 20 e máximo 32 h/a	R\$ 15,00
01	PEB II – Biologia	Licenciatura Plena em Biologia	R\$ 7,25 h/a	Mínimo 20 e máximo 32 h/a	R\$ 15,00
01	PEB II - Química	Licenciatura Plena em Química	R\$ 7,25 h/a	Mínimo 20 e máximo 32 h/a	R\$ 15,00
01	PEB II - Física	Licenciatura Plena em Física	R\$ 7,25 h/a	Mínimo 20 e máximo 32 h/a	R\$ 15,00

## II- DAS INSCRIÇÕES

## 1. PERÍODO – HORÁRIO – LOCAL

Os interessados poderão inscrever-se nos dias 22 e 23 de janeiro de 2007, das 9:00 às 16:00hs, no Departamento de Recursos Humanos da Prefeitura da Estância Turística de Avaré, na rua Rio Grande do Sul, nº 1810, centro, Avaré.

## 2. DOCUMENTOS QUE O CANDIDATO DEVERÁ ENTREGAR NO ATO DA INSCRIÇÃO

- Comprovante do recolhimento da taxa de inscrição;
- cópia do documento de identidade;

- requerimento fornecido pela Prefeitura;
- cópia de documento que comprove a escolaridade exigida;
- ficha de títulos para candidatos que possuem cursos para contagem de título

## III – DAS PROVAS

A prova será realizada na EMEF Anna Novaes de Carvalho, localizada à Rua Paraná nº 2155, bairro do Braz, às 09:00 hs no **sábado, dia 27 de janeiro de 2007**, com duração de até 3 (três) horas.

2. A prova será escrita e contará de testes de múltipla escolha, com base no conteúdo programático afixado no local de inscrição, com valor total de 100,0 (cem) pontos, sendo considerado aprovado o candidato que obtiver 50,0 (cinquenta) pontos ou mais.

## IV – DAS OBSERVAÇÃO GERAL

1. A aprovação no Processo Seletivo assegurará apenas a expectativa de direito à contratação, ficando a concretização deste ato condicionada à observância das disposições legais pertinentes, de disponibilidade de recursos financeiros, do exclusivo interesse e conveniência da Administração Municipal, da rigorosa ordem de classificação e do prazo de validade do Processo Seletivo Público.

Avaré, 16 de janeiro de 2007.

JOSELYR BENEDITO SILVESTRE  
PREFEITO MUNICIPAL



## LEGISLATIVO

### CÂMARA MUNICIPAL DA ESTÂNCIA TURÍSTICA DE AVARÉ CONCURSO PÚBLICO EDITAL Nº 01/2006 (ABERTURA DE INSCRIÇÕES) – retificação

O Presidente da Câmara Municipal da Estância Turística de Avaré, Estado de São Paulo, usando de suas atribuições legais, faz saber que retifica o Edital nº 01/2006 (publicado no Semanário Oficial do Município de Avaré em 09.12.2006), para constar o que segue e não como constou:

- Considerando a exigência, **no atual Concurso**, de escolaridade equivalente ao ensino médio completo para o cargo de **AUXILIAR ADMINISTRATIVO**;
- Considerando que **no concurso anterior** (que foi anulado) a escolaridade exigida para o cargo de **AUXILIAR ADMINISTRATIVO** era **ensino fundamental completo**;
- Altere-se a alínea “d”, do item 14, do Capítulo II, do Edital 01/2006, para constar o candidato do concurso anterior poderá reinscrever-se (para este concurso) em qualquer um dos cargos com exigência de ensino fundamental completo, passando, em seqüência, sua redação a ser a seguinte:

INSCRIÇÃO NO CONCURSO ANULADO	INSCRIÇÃO NESTE CONCURSO
Ajudante Geral Feminino	Ajudante Geral Feminino
Ajudante Geral Masculino	Ajudante Geral Masculino
Auxiliar Administrativo (se o candidato do concurso anterior possui ensino médio completo)	Oficial Legislativo
Auxiliar Administrativo (se o candidato do concurso anterior possui ensino fundamental completo)	Ajudante Geral Feminino
	Ajudante Geral Masculino
	Copeira
	Vigia
	Motorista
	Telefonista
Copeira	Copeira
Guarda	Vigia
Motorista	Motorista
Assistente Administrativo	Oficial Legislativo
Telefonista	Telefonista
Contador	Contador
Advogado	Procurador Jurídico
Supervisor Administrativo	Encarregado de RH

4) Os candidatos **que já realizaram a sua reinscrição**, ficam **CONVOCADOS**, para, **até o dia 24.01.2007**, procederem, **se necessário**, à retificação de opção de cargo conforme consta do quadro acima, por meio de envio de manifestação, individualizada, por escrito e com assinatura do candidato, para o fax da Fundação Vunesp, (11)3670-5469, obedecendo ao seguinte modelo:

**Ao Presidente da Comissão de Concurso da Câmara Municipal da Estância Turística de Avaré**

Nome: \_\_\_\_\_

Número do Documento de Identidade: \_\_\_\_\_

Cargo (no momento da REINSCRIÇÃO): \_\_\_\_\_

Retifico a opção de cargo, DA REINSCRIÇÃO efetuada nos moldes do previsto no item 14, do Capítulo II, do Edital 01/2006, para:

<input type="checkbox"/>	Ajudante Geral Feminino
<input type="checkbox"/>	Ajudante Geral Masculino
<input type="checkbox"/>	Copeira
<input type="checkbox"/>	Vigia
<input type="checkbox"/>	Motorista
<input type="checkbox"/>	Telefonista

Data: \_\_\_\_ / 01 / 2007.

Assinatura do candidato: \_\_\_\_\_

4.1. Para a finalidade de **opção de cargo, na REINSCRIÇÃO**, será considerada a última opção realizada de acordo com os assentamentos constantes do Banco de Dados, devidamente atualizada com a solicitação enviada, respeitado o prazo e a forma previstos neste item.

Avaré, em 16 de janeiro de 2007

LUIZ OTÁVIO CLIVATTI  
Presidente



## ABERTO PREGÃO PARA AQUISIÇÃO GASOLINA E ÁLCOOL NA BOMBA

Processo nº 02/2007

Pregão Presencial nº 01/2007

Data da realização: 31 de janeiro de 2.007 - 09h00min.

### EXTRATO DE EDITAL

O Pregoeiro Cristiano Augusto Porto Ferreira, da Câmara Municipal da Estância Turística de Avaré, faz saber que se acha aberta a licitação na modalidade Pregão (Presencial) nº 01/2007 – Processo nº 02/2007, do tipo menor preço item por item, que visa a aquisição de até 4.000 (quatro mil) litros de gasolina e 3.000 (três mil) litros de álcool na bomba para uso exclusivo dos veículos oficiais da Câmara Municipal da Estância Turística de Avaré, conforme anexo II do edital, cuja realização será no dia 31 de janeiro de 2.007, às 09h00min. O Edital estará disponível na Sede do Poder Legislativo, sito à Av. Prefeito Misael E. Leal, 999 – Avaré – SP, no horário das 09h00min, às 12h00min. Maiores informações poderão ser obtidas pelo telefone (14) 3732-0929. O Edital completo também poderá ser acessado pelo site: <http://www.camaraavare.sp.gov.br>.

## ABERTO PREGÃO PARA AQUISIÇÃO DE CESTAS BÁSICAS

Processo nº 03/2007

Pregão Presencial nº 02/2007

Data da realização: 31 de janeiro de 2.007, às 15h00min.

### EXTRATO DE EDITAL

O Pregoeiro Cristiano Augusto Porto Ferreira, da Câmara Municipal da Estância Turística de Avaré, faz saber que se acha aberta a licitação na modalidade Pregão (Presencial) nº 02/2007 – Processo nº 03/2007, do tipo menor preço global, que visa a aquisição de até 336 (trezentas e trinta e seis) cestas básicas acondicionadas em fardos plásticos ou caixa para os funcionários da Câmara Municipal da Estância Turística de Avaré, sendo entregue até o limite de 28 (vinte e oito) cestas mês, com os itens constantes do anexo II do Edital, que deverão ser de primeira qualidade, cuja realização será no dia 31 de janeiro de 2.007, às 15h00min. O Edital estará disponível na Sede do Poder Legislativo, sito à Av. Prefeito Misael E. Leal, 999 – Avaré – SP, no horário das 09h00min, às 12h00min. Maiores informações poderão ser obtidas pelo telefone (14) 3732-0929. O Edital completo também poderá ser acessado pelo site: <http://www.camaraavare.sp.gov.br>.

### TERMO DE RATIFICAÇÃO

Fica ratificada a **Dispensa de Licitação 02/07 – Processo 05/07**, para a empresa Marisa Ferreira Amarante Ariza – ME, inscrita no CNPJ sob n.º 01.535.433/0001-04, no valor de R\$ 350,00 (trezentos e cinquenta reais) mensais, perfazendo um total de R\$ 4.200,00 (quatro mil e duzentos reais), objetivando à prestação de serviços de jardinagem para a Câmara Municipal da Estância Turística de Avaré, abrangendo limpeza dos canteiros e áreas de passeio (estacionamento atrás do prédio), poda de arbustos, corte de grama, adubação e controle de pragas até 31 de dezembro de 2007, com fulcro no artigo 24, inciso II, da Lei n.º 8.666/93.

As despesas decorrentes da presente Dispensa serão empenhadas através da seguinte dotação orçamentária: 01.02.00.3.3.90.39.99.00.00.00.0080.01.122.705.2.258

Câmara Municipal da Estância Turística de Avaré, aos 18 de janeiro de 2007.

**LUIZ OTÁVIO CLIVATTI**  
Presidente

### EXTRATO DE CONTRATO

**Contratante:** Câmara Municipal da Estância Turística de Avaré  
**Contratado:** Marisa Ferreira Amarante Ariza – ME,  
**Objeto:** prestação de serviços de jardinagem  
**Prazo de vigência do contrato:** Até 31 de dezembro de 2.007  
**Valor:** R\$ 350,00 (trezentos e cinquenta reais) mensais, perfazendo um total de R\$ 4.200,00 (quatro mil e duzentos reais)  
**Fundamento legal:** artigo 24, II Lei 8.666/93  
**Referente:** Processo nº 05/2007 – Dispensa nº 02/2007  
**Data do ajuste:** 18/01/2007



## COMUNICADO

### SORTEIO DE PRÊMIOS CAMPANHA DE ARRECAÇÃO DE IPTU /2006

A Prefeitura da Estância Turística de Avaré, através da **Secretaria Municipal da Fazenda, C O M U N I C A** aos interessados abaixo relacionados, na qualidade de suplentes dos sorteados para que no prazo máximo de 15 (quinze) dias a contar da data da publicação deste, para comparecerem (já munidos de todos os documentos constantes do Decreto nº 1078 de 28.12.2005) na sede da Secretaria da Fazenda, na Rua Rio Grande do Sul, nº 1810, para viabilizar a entrega dos prêmios.

#### 1º PRÊMIO - 01 CARRO 0 KM

**SUPLENTE - OSVALDO L. SANTOS ALMEIDA**  
CÓDIGO DO IMÓVEL - 09.315  
Nº CADASTRO - 3.164.004.00

#### 2º PRÊMIO - 01 MOTO 125 CC 0 KM

**SUPLENTE - JOSÉ CARLOS FUDOLI**  
CÓDIGO DO IMÓVEL - 23.638  
Nº CADASTRO - 5.110.027.00

#### 3º PRÊMIO - 01 TV 29 “

**SUPLENTE - FERNANDO FOGAÇA**  
CÓDIGO DO IMÓVEL - 02.893  
Nº CADASTRO - 2.019.006.00

### SECRETARIA MUNICIPAL DE FAZENDA

**MINISTÉRIO DA SAÚDE  
MAS ATENÇÃO A VOCÊ**

SEG	TER	QUA	QUI	SEX	SAB	DOM
1	2	3	4	5	6	7
8	9	10	11	12	13	14
15	16	17	18	19	20	21
22	23	24	25	26	27	28
29	30	31				

**NÃO ESQUEÇA:  
A DENGUE  
SE COMBATE  
TODO DIA.**

CONTRA A DENGUE, NÃO DEIXE ÁGUA PARADA.  
É AÍ QUE O MOSQUITO NASCE. É AÍ QUE MORA O PERIGO.

**AVARÉ**  
Secretaria Municipal de Comunicação

## Prefeitura leiloa cartuchos vazios para impressora

No próximo dia 30 de janeiro, a Prefeitura da Estância Turística de Avaré fará o leilão de 364 cartuchos vazios para impressora. Os cartuchos serão leiloados no estado em que se encontram e o lance mínimo será de R\$ 3.035,00. Apesar da grande quantidade os cartuchos serão leiloados em sua totalidade, ou seja, um lote único, prevalecendo a melhor oferta.

A grande maioria dos cartuchos é da marca HP, dos mais diversos modelos. Também são encontrados dos cartuchos da marca Cannon e Epson. Praticamente em sua totalidade, os cartu-

chos são para impressoras jato de tinta. De acordo com o edital será leiloado apenas um toner para impressora Laser.

O leilão acontece no dia 30 de janeiro, às 13h30, no Departamento de Licitação da Prefeitura, no Paço Municipal.

Poderão participar do leilão tanto pessoas físicas como jurídicas. É importante que os participantes levem consigo toda a documentação necessária e compareçam no horário estipulado para o início do leilão.

O edital completo pode ser encontrado no site oficial da Prefeitura de Avaré: [www.avare.sp.gov.br](http://www.avare.sp.gov.br)

## ORGANIZE-SE

- \* Abriu? Feche.
- \* Sujou? Limpe.
- \* Prometeu? Cumpra.
- \* Falou? Assuma.
- \* Ofendeu? Desculpe-se.
- \* Acendeu? Apague.
- \* Ligou? Desligou.
- \* Quebrou? Conserte.
- \* Não sabe consertar? Chame quem sabe.
- \* Desarrumou? Arrume.
- \* Pediu emprestado? Devolve.
- \* É de graça? Não desperdice.
- \* Está usando algo? Trate-o com carinho.
- \* Para usar o que não lhe pertence? Peça licença.
- \* Está fazendo algo? Faça com atenção.

**Dê bons exemplos,  
você viverá mais e melhor.**

**P** **Certeza de Avaré**  
**melhor para todos.**



# Pronto Socorro Avaré atende pacientes de toda região

MÁRIO BIXIGA

O Pronto Socorro Municipal de Avaré não atende somente pacientes da cidade. Hoje o local é ponto de referência em toda região, atendendo pacientes das cidades próximas.

Isso ocorre em virtude do bom atendimento registrado no Pronto Socorro Municipal, que nos últimos dois anos vem recebendo forte investimento por parte da Prefeitura.

A Prefeitura tem investido forte não só na parte estrutural do prédio, mas também em recursos humanos e recursos materiais. Há dois anos no local era verificado falta, não só de medicamentos, mas também de materiais básicos como papel higiênico e copo descartável.

Hoje a situação é outra. Além destes materiais essenciais não faltarem, a Prefeitura in-



**Atendimento no Pronto Socorro tem melhorado muito**

vestiu na contratação de mais funcionários. Isso faz com que o atendimento seja mais eficiente evitando a formação de grandes filas.

Os investimentos nos Postos de Saúde da cidade também fazem com que um menor número de pessoas tenham a necessidade de procurar o Pronto Socorro, pois esses atendimentos podem ser feitos nos Postos de Saúde.

Hoje o Pronto Socorro conta com plantão diurno de dois clínicos gerais e dois pediatras. No plantão noturno são dois clínicos gerais e um pediatra. Existe ainda o plantão de retaguarda, que conta com médicos de várias especialidades como: clínico geral, cirurgião, neurocirurgião, neuroclínico, ortopedista, pediatra e obstetra.

A Prefeitura também tem investido bastante

na parte de estrutura física do prédio. Recentemente foi realizada toda a pintura interna e externa, dando assim um melhor aspecto ao prédio. A Prefeitura também investiu na reforma com a construção da sala de emergência e melhorias na farmácia.

A manutenção do prédio hoje é feita pelos funcionários da Garagem Municipal. Antes esse serviço era tercei-



**Prefeitura investiu na contratação de novos profissionais**

rizado, o que causava gastos extras para a Prefeitura.

A média de atendimentos no Pronto Socorro Municipal é de mais de 9 mil pacientes por mês. Destes, cerca de 250 são de outras cidades da região. A grande maioria destas pessoas busca atendimentos em Avaré, por ser mais eficiente em relação a sua cidade de origem.

Além deste atendimento no Pronto Socorro existe uma UTI Móvel, que é utilizada para atendimento em toda a região. Recentemente o Governo do Estado cortou a verba que era utilizada nesta unidade. Sendo assim a Prefeitura de Avaré passou a arcar com todo custo de manutenção da UTI Móvel, como combustível, motorista entre outros gastos.

## Fotografias sobre o Horto Florestal estão expostas na Biblioteca

MÁRIO BIXIGA

Dando seqüência ao Projeto "O Artista é Você", a Biblioteca Municipal "Prof. Francisco R. dos Santos" abre espaço para a exposição de fotos do Horto Florestal de Avaré.

A exposição conta com 31 fotos de vários participantes do 1º concurso fotográfico do Horto Florestal realizado no ano de 2003 e poderão ser vistas até o dia 5 de fevereiro.

A Biblioteca Muni-



**Fotos de diversos autores retratam o Horto Florestal**

cipal está localizada no Centro Cultural "Djanira da Motta e Silva" e atende de 2ª a 6ª feira

das 8h. às 17h30 e aos sábados das 8h. às 13h.

Maiores informações pelo telefone: 3733-6004.

MÁRIO BIXIGA



**ECONOMIA DE ÁGUA** – Preocupada em diminuir gastos, a Prefeitura da Estância Turística de Avaré providenciou a construção de um poço artesiano na Garagem Municipal. Com a medida, o objetivo é reduzir drasticamente os gastos com contas de água no local.