

# Semanário Oficial

Criado pela Lei nº 037/2001

## Estância Turística de Avaré



**Distribuição gratuita**

Paulo Dias Novaes Filho - Prefeito | Secretaria Municipal de Comunicação | [www.avare.sp.gov.br](http://www.avare.sp.gov.br)

AVARÉ, 152 ANOS

# Governo entregou obras na Vila Jardim e na Vila Esperança

Ampliação do CEI Dona Bidunga e pavimentação de viela garantem mais qualidade de vida à população

*Página 27*

## CULTURA

### Na Concha, o concerto de João Carlos Martins



Maestro vai reger a Orquestra Bachiana na manhã de domingo

*Página 27*



## SOLIDARIEDADE

### Fundo Social de Avaré envia doações a desabrigados de Taquarituba

*Página 25*

## ESPORTES

### Horto Florestal será pista da I Corrida Ecológica

*Página 25*

## HABITAÇÃO

### Prossegue o cadastramento dos sorteados do Residencial Mário Bannwart

*Página 25*

## SECRETARIAS MUNICIPAIS

## ADMINISTRAÇÃO/ ASSISTÊNCIA E

## DESENVOLVIMENTO SOCIAL

Deira Alizia Visentin Villen

Telefones - 3711-2565 / 3711-2582 / 3711-1756

## AGRICULTURA, ABASTECIMENTO E MEIO AMBIENTE

José Ricardo Cardozo Barreto

Telefones - 3711-2553 / 3711-2559

## ASSUNTOS INSTITUCIONAIS

Miguel Ignatios

Telefone - (11) 99986-6438

## COMUNICAÇÃO

Ana Maria Ribeiro

Telefone: (14) 3711-2500

## CULTURA

Gilson Câmara Filgueiras

Telefone - 3711-2556/ 3732-5057

## DIREITO DAS PESSOAS COM DEFICIÊNCIA

Sandra Ribeiro Rosa Antonio

Telefone - 3732-8844

## EDUCAÇÃO

Lúcia Helena Lélis

Telefone - 3711-2211

## ESPORTES E LAZER

Clayton Falanghe Macário

Telefone - 3732-0756

## FAZENDA

José Carlos Pinho

Telefones - 3711-2545 / 3711- 2566

## FUNDO SOCIAL DE SOLIDARIEDADE

Maísa Rocha Grassi Novaes

Telefone - 3731-2658

## GOVERNO

José Bastos Cruz Sobrinho

Telefone - 3711-2500

## INDÚSTRIA, COMÉRCIO, CIÊNCIA E TECNOLOGIA

Aparecido Fernandes Jr.

Telefones - 3711-2534 / 3711-2546

## OBRAS/HABITAÇÃO/SERVIÇOS

Paulo Henrique Ciccone

Telefones - 3711-1340 / 3711-2543/ 3711-2576

## PLANEJAMENTO E TRANSPORTES

João José Dalcim

Telefones - 3711-2548 / 3711-2567

## SAÚDE

Miguel Chibani Bakr

Telefones - 3711-1430 / 3711-1432

## TURISMO

Fernando Alonso

Telefone - 3732-8009

## ESPORTES

# Prefeitura promove ação de Lazer na Barra Grande



*Denominado de "Dia Feliz", a iniciativa aconteceu no Posto de Saúde do citado distrito avareense*

No último dia 26, o Posto de Saúde do distrito de Barra Grande estava diferente: na data, a Secretaria de Esportes e Lazer da Estância Turística de Avaré, em parceria com os alunos do Instituto Federal de São Paulo (IFSP) e a empresa ABC Pipas, realizaram várias atividades recreativas com as crianças da escola Professor Moacir Correia Parise.

Idealizado pela coordenação do posto, a ação, chamada de "Dia Feliz," possibilitou a mais de 40 crianças participação em atividades variadas, como danças, brincadeiras e oficinas de pipas, por exemplo. O objetivo foi permitir à criança adaptação a novos desafios, aumentando sua integração física e social, melhorando seus valores éticos, desbloqueando sua timidez e de descobrir suas habilidades através da brincadeira. "Com isso, as crianças, ao participarem das atividades recreativas, tem a oportunidade de explorar a si mesma e o ambiente ao seu redor, expandindo suas emoções", destacou um dos representantes da secretaria durante a iniciativa.

Já na saída, os agentes e voluntários marcaram nova visita ao local, o que deve acontecer já nas próximas semanas. A Secretaria de Esportes, em nota, agradeceu o total apoio das seguintes pessoas: Sirlene, Patrícia, Valdeci, Deise, coordenadora Sandra e professores Alessandra, Célia, Ney, além dos alunos da IFSP e Marcelo e Simone, da ABC Pipas.



## FALECIMENTOS

PERÍODO DE 20/09/13 A 26/09/2013

José Maria câmara	
*30/11/1932 .....	+20/09/2013
Maria Aparecida Gabriel	
*08/03/1919 .....	+21/09/2013
Aparecido Dorival Greguer	
*07/08/1956 .....	+21/09/2013
Wellington Cosme Almeida Franco	
*10/09/1991 .....	+22/09/2013
João Henrique dos Santos	
*20/05/1941 .....	+24/09/2013
Helena Antonezi Granadier	
*06/01/1931 .....	+24/09/2013
Rodrigo Zampieri Estaneli	
*26/06/1987 .....	+25/09/2013
Benedito Aparecido Peralta	
*03/02/1951 .....	+25/09/2013
Maria Aparecida Rodrigues de Oliveira	
*19/09/1934 .....	+26/09/2013

## Semanário Oficial

Criado pela Lei nº 037/2001

Estância Turística de Avaré



Distribuição gratuita | Paço Das Novas Filho - Prefeito | Secretaria Municipal de Comunicação | www.avare.sp.gov.br

### EXPEDIENTE

Semanário Oficial da Estância Turística de Avaré, criado pela Lei municipal nº 037/2001 e Registrado no Livro de Jornais Oficina Impressora Empresas de Radiofusão e Agências Notícias sob nº 17 (dezesete) em 08.03.2004.

Esta é uma publicação semanal, com circulação aos sábados, podendo ser retirada em bancas de jornais e repartições públicas.

Tiragem: 7.000 exemplares

#### ADMINISTRAÇÃO E REDAÇÃO:

Paço Municipal | Praça Juca Novaes, 1.169 - Avaré/SP

Fone (14) 3711-2500 | publicacoes@avare.sp.gov.br

Jornalista Responsável:  
Ana Maria Ribeiro - MTB. 15.136

Redação e fotos  
Lúcio Francisco Sant'anna

Diagramação  
Alexandre Koch

Ouvidoria Municipal  
**3711 2500**

**JUSTIFICATIVAS****JUSTIFICATIVA**

(inversão de ordem cronológica de pagamento)

Nos termos do art. 5º da Lei Federal nº. 8.666/93 e instrução 02/95 item II e aditamento 01/97 do Tribunal de Contas do Estado, vem justificar a necessidade de alteração da ordem cronológica de pagamentos por se tratar de aquisição de multiprocessador, máquina de lavar roupas, tal quebra de ordem cronológica é necessária para o atendimento a escola e creche, sendo imprescindível para o bom atendimento a municipalidade.

**Fornecedor** : Cybelar Com.e Ind.Ltda**Empenhos** : 10908, 10909/2013**Valor** : R\$ 1.529,00

Avaré, 28 de Setembro de 2013.

PAULO DIAS NOVAES FILHO

Prefeito Municipal

**JUSTIFICATIVA**

(inversão de ordem cronológica de pagamento)

Nos termos do art. 5º da Lei Federal nº. 8.666/93 e instrução 02/95 item II e aditamento 01/97 do Tribunal de Contas do Estado, vem justificar a necessidade de alteração da ordem cronológica de pagamentos por se tratar de fornecimento de cotas de gás, tal quebra de ordem cronológica se faz necessária por se tratar de fornecimento de gás, sendo imprescindível para o preparo da alimentação.

**Fornecedor** : Dorival Dionizio Gomes ME**Empenhos** : 10250, 10689/2013**Valor** : R\$ 185,00

Avaré, 28 de Setembro de 2013.

PAULO DIAS NOVAES FILHO

Prefeito Municipal

**JUSTIFICATIVA**

(inversão de ordem cronológica de pagamento)

Nos termos do art. 5º da Lei Federal nº. 8.666/93 e instrução 02/95 item II e aditamento 01/97 do Tribunal de Contas do Estado, vem justificar a necessidade de alteração da ordem cronológica de pagamentos por se tratar de serviço de impressão do Semanário Oficial e serviço de veiculação de anúncio do calendário de atividades em comemoração de 152 anos de Avaré, tal quebra de ordem cronológica é necessária para a manutenção dos serviços de impressão do Semanário Oficial, órgão indispensável à publicação dos atos do Poder Público Municipal.

**Fornecedor** : Editora Vieira Aires Ltda**Empenhos** : 9141, 11929/2013**Valor** : R\$ 3.730,00

Avaré, 28 de Setembro de 2013.

PAULO DIAS NOVAES FILHO

Prefeito Municipal

**JUSTIFICATIVA**

(inversão de ordem cronológica de pagamento)

Nos termos do art. 5º da Lei Federal nº. 8.666/93 e instrução 02/95 item II e aditamento 01/97 do Tribunal de Contas do Estado, vem justificar a necessidade de alteração da ordem cronológica de pagamentos por se tratar de fornecimento de peças, tal quebra de ordem cronológica se justifica, para atender em caráter de urgência o CEI Adalgisa de Almeida Ward.

**Fornecedor** : Fiorato e Trombeta Ltda ME**Empenhos** : 11896/2013**Valor** : R\$ 150,00

Avaré, 28 de Setembro de 2013.

PAULO DIAS NOVAES FILHO

Prefeito Municipal

**JUSTIFICATIVA**

(inversão de ordem cronológica de pagamento)

Nos termos do art. 5º da Lei Federal nº. 8.666/93 e instrução 02/95 item II e aditamento 01/97 do Tribunal de Contas do Estado, vem justificar a necessidade de alteração da ordem cronológica de pagamentos por se tratar de serviço prestado com publicação, tal quebra de ordem cronológica se faz necessária para a publicação do edital para o setor de licitações.

**Fornecedor** : Imprensa Oficial Estado S.A**Empenhos** : 12160/2013**Valor** : R\$ 6.029,23

Avaré, 28 de Setembro de 2013.

PAULO DIAS NOVAES FILHO

Prefeito Municipal

**JUSTIFICATIVA**

(inversão de ordem cronológica de pagamento)

Nos termos do art. 5º da Lei Federal nº. 8.666/93 e instrução 02/95 item II e aditamento 01/97 do Tribunal de Contas do Estado, vem justificar a necessidade de alteração da ordem cronológica de pagamentos por se tratar de serviço prestado com publicação de edital, tal quebra de ordem cronológica se faz necessária,

sendo que é a única empresa que faz publicações, para este setor de licitações, em jornais de grande circulação e no Diário Oficial da União, conforme a Lei 8.666/93.

**Fornecedor** : Patria Designers Pub. E Prop. Ltda**Empenhos** : 12226/2013**Valor** : R\$ 2.115,00

Avaré, 28 de Setembro de 2013.

PAULO DIAS NOVAES FILHO

Prefeito Municipal

**JUSTIFICATIVA**

(inversão de ordem cronológica de pagamento)

Nos termos do art. 5º da Lei Federal nº. 8.666/93 e instrução 02/95 item II e aditamento 01/97 do Tribunal de Contas do Estado, vem justificar a necessidade de alteração da ordem cronológica de pagamentos por se tratar de fornecimento de vale transporte, tal quebra de ordem cronológica se faz necessária para a atender os alunos da rede municipal e estadual.

**Fornecedor** : Viação Lira Ltda**Empenhos** : 4408 à 4440/2013**Valor** : R\$ 15.600,00

Avaré, 28 de Setembro de 2013.

PAULO DIAS NOVAES FILHO

Prefeito Municipal

**JUSTIFICATIVA**

(inversão de ordem cronológica de pagamento)

Nos termos do art. 5º da Lei Federal nº. 8.666/93 e instrução 02/95 item II e aditamento 01/97 do Tribunal de Contas do Estado, vem justificar a necessidade de alteração da ordem cronológica de pagamentos por se tratar de fornecimento de peças, tal quebra de ordem cronológica se justifica, pois o material é necessário para a manutenção da frota municipal, sendo imprescindível para o bom funcionamento dos serviços.

**Fornecedor** : Elaine Maratta**Empenhos** : 14072, 14915, 14916, 15783, 15828, 15784, 15827, 18055, 18054, 18055, 18054, 17288, 17287, 18233, 18209, 18210, 18211, 15911, 15990, 15991, 17290, 17289/2008, 5937, 5944, 5950, 5876, 6024, 6486, 7726, 8930, 9224, 9375, 9507, 10218, 10435, 10689/2012**Valor** : R\$ 4.401,27

Avaré, 28 de Setembro de 2013.

PAULO DIAS NOVAES FILHO

Prefeito Municipal

**EDITAIS DE LICITAÇÃO****AVISO DE EDITAL****PREGÃO PRESENCIAL Nº. 144/13 – PROCESSO Nº. 442/13****Objeto**: Locação de veículos para atividades da Secretaria de Assistência Social.**Data de Encerramento**: 16 de outubro de 2013 das 09:30 às 10:00 horas, Dep. Licitação.**Data de abertura**: 16 de outubro de 2013 às 10:00 horas.Informações: Dep. Licitação – Praça Juca Novaes, nº 1.169, Fone/Fax (14) 3711-2500 Ramal 233 – **Prefeitura da Estância Turística de Avaré, 23 de setembro de 2013 – Emilene Picinini Ferreira – Pregoeira.****PREGÃO PRESENCIAL Nº. 145/13 – PROCESSO Nº. 444/13****Objeto**: Registro de Preços para prestação de serviços de locação de computadores para toda municipalidade.**Data de Encerramento**: 17 de outubro de 2013 das 09:30 às 10:00 horas, Dep. Licitação.**Data de abertura**: 17 de outubro de 2013 às 10:00 horas.Informações: Dep. Licitação – Praça Juca Novaes, nº 1.169, Fone/Fax (14) 3711-2500 Ramal 233 – **Prefeitura da Estância Turística de Avaré, 27 de setembro de 2013 – Emilene Picinini Ferreira – Pregoeira.****PREGÃO PRESENCIAL Nº. 146/13 – PROCESSO Nº. 446/13****Objeto**: Contratação de empresa para fornecimento de mão de obra, equipamentos e ferramentas para aplicação de massa asfáltica.**Data de Encerramento**: 09 de outubro de 2013 das 14:30 às 15:00 horas, Dep. Licitação.**Data de abertura**: 09 de outubro de 2013 às 15:00 horas.Informações: Dep. Licitação – Praça Juca Novaes, nº 1.169, Fone/Fax (14) 3711-2500 Ramal 233 – **Prefeitura da Estância Turística de Avaré, 27 de setembro de 2013 – Emilene Picinini Ferreira – Pregoeira.****PREGÃO ELETRÔNICO Nº. 124/13 – PROCESSO Nº. 430/13****Objeto**: Aquisição de materiais de construção para diversas secretarias.**Recebimento das Propostas**: 16 de setembro de 2013 das 8hs

até 18 de outubro de 2013 às 08:30 horas.

**Abertura das Propostas**: 18 de outubro de 2013 das 08:35 às 08:50 horas.**Data de abertura da Sessão**: 18 de outubro de 2013 às 09:00 horas.

Informações: Dep. Licitação – Praça Juca Novaes, nº 1.169, Fone/Fax (14) 3711-2500 – Ramal 233 – www.bbmnet.com.br -

**Prefeitura da Estância Turística de Avaré, 13 de setembro de 2013 – Emilene Picinini Ferreira – Pregoeira.****DELIBERAÇÃO****Pregão Eletrônico nº 123/13 – Processo nº 429/13**A Senhora **EMILENE PICININI FERREIRA**, Pregoeira Oficial, no uso de suas atribuições legais, **DETERMINA** a rerratificação do edital nos termos a serem conferidos no site: www.avare.sp.gov.br e www.bbmnet.com.br.Assim, nos moldes do artigo 21, inciso 4º da Lei 8.666/93 c/c Lei 10.520 de 17 de julho de 2002, fixa-se o dia **14 de outubro de 2013, às 15 horas**, para início da sessão.

Prefeitura da Estância Turística de Avaré, 25 de setembro de 2013.

**Pregão Eletrônico nº 126/13 – Processo nº 439/13**A Senhora **EMILENE PICININI FERREIRA**, Pregoeira Oficial, no uso de suas atribuições legais, **DETERMINA** a rerratificação do edital em epígrafe, nos seguintes termos:**FICA EXCLUÍDO DA HABILITAÇÃO JURÍDICA O SEGUINTE DOCUMENTO:**

\* Registro ou inscrição no Conselho Regional de Farmácia – CRF.

Assim, nos moldes do artigo 21, inciso 4º da Lei 8.666/93 c/c Lei 10.520 de 17 de julho de 2002, mantém-se o dia **10 de outubro de 2013, às 09 horas**, para início da sessão.

Prefeitura da Estância Turística de Avaré, 25 de setembro de 2013.

**HOMOLOGAÇÃO PREGÃO PRESENCIAL**Paulo Dias Novaes Filho - Prefeito da Estância Turística de Avaré, no uso das atribuições que lhe são conferidas por Lei, conforme o disposto no artigo 43, VI da Lei nº. 8.666/93 c/c Lei 10.520/02 **HOMOLOGA** a Empresa **GUILHERME VICTOR HADDAD – ME**, objetivando passeio para Barra Bonita para idosos da Vila Dignidade, relativa ao **Pregão Presencial nº. 127/13 – Processo nº. 377/13 - Homologado em: 19/09/2013.****HOMOLOGAÇÃO PREGÃO ELETRÔNICO**Paulo Dias Novaes Filho - Prefeito da Estância Turística de Avaré, no uso das atribuições que lhe são conferidas por Lei, conforme o disposto no artigo 43, VI da Lei nº. 8.666/93 c/c Lei 10.520/02 **HOMOLOGA** a Empresa **CALÇADOS LEJON LTDA EPP** referente o lote 02, objetivando a aquisição de meias e tênis para a Rede Municipal, relativa ao **Pregão Eletrônico nº. 101/13 – Processo nº. 359/13 - Homologado em: 20/09/2013.**Paulo Dias Novaes Filho - Prefeito da Estância Turística de Avaré, no uso das atribuições que lhe são conferidas por Lei, conforme o disposto no artigo 43, VI da Lei nº. 8.666/93 c/c Lei 10.520/02 **HOMOLOGA** a Empresa **CIRÚRGICA NOVA ERA COMÉRCIO DE PRODUTOS MÉDICOS E ORTOPÉDICOS LTDA ME**, objetivando a aquisição de materiais médico-hospitalares para as Unidades de Saúde, relativa ao **Pregão Eletrônico nº. 109/13 – Processo nº. 397/13 - Homologado em: 26/09/2013.****HOMOLOGAÇÃO TOMADA DE PREÇOS**Paulo Dias Novaes Filho - Prefeito da Estância Turística de Avaré, no uso das atribuições que lhe são conferidas por Lei, conforme o disposto no artigo 43, VI da Lei nº. 8.666/93 c/c Lei 10.520/02 **HOMOLOGA** a Empresa **ECCO NATURA CONSTRUÇÕES LTDA EPP**, objetivando elaboração de projeto para reforma e ampliação do Posto de Abastecimento de Combustível, relativa a **Tomada de Preços nº. 010/13 – Processo nº. 312/13 - Homologado em: 11/09/2013.****ADJUDICAÇÃO****Pregão Eletrônico nº. 101/13 – Processo nº. 359/13**Fica adjudicado a Empresa **CALÇADOS LEJON LTDA EPP** referente o lote 02, com valor total de **R\$ 318.942,36 (trezentos e dezoito mil novecentos e quarenta e dois reais e trinta e seis centavos)**, objetivando a aquisição de meias e tênis para a Rede Municipal – adjudicado em: **17/09/2013.****Tomada de Preços nº. 010/13 – Processo nº. 312/13**Fica adjudicado a Empresa **ECCO NATURA CONSTRUÇÕES LTDA EPP**, com valor total de **R\$ 21.900,00 (vinte e um mil novecentos reais)**, objetivando elaboração de projeto para reforma e ampliação do Posto de Abastecimento de Combustível – adjudicado em: **11/09/2013.****RATIFICAÇÃO DE DISPENSA****Dispensa nº. 128/13 – Processo nº. 415/13**Fica ratificada a Dispensa de Licitação a empresa **THE CENTER**

**INFORMÁTICA LTDA – EPP**, com valor global de **R\$ 399,90 (trezentos e noventa e nove reais e noventa centavos)** objetivando a instalação de sistema de rede de Internet no período da Copa de Basquete, com fulcro no artigo 24 da Lei Federal 8.666/93. Prefeitura da Estância Turística de Avaré, 06 de setembro de 2013 – Paulo Dias Novaes Filho – Prefeito Municipal.

**Dispensa nº. 133/13 – Processo nº. 431/13**

Fica ratificada a Dispensa de Licitação a Senhora **TACIANA MIRELA DE OLIVEIRA NUNES**, com valor global de **R\$ 7.050,00 (sete mil e cinquenta reais)** objetivando a elaboração de diagnóstico nos prédios públicos da Secretaria de Educação quanto à acessibilidade, com fulcro no artigo 24 da Lei Federal 8.666/93. Prefeitura da Estância Turística de Avaré, 12 de setembro de 2013 – Paulo Dias Novaes Filho – Prefeito Municipal.

**PRORROGAÇÃO**

Fica **PRORROGADO** o contrato na modalidade **DISPENSA DE LICITAÇÃO Nº 064/11 – Processo nº. 218/11, Contrato (181/11)**, que faz entre si a Prefeitura da Estância Turística de Avaré e a empresa **OBJETIVA ADMINISTRAÇÃO DE NEGÓCIOS LTDA EPP**, objetivando a execução de ações de apoio a prestação de serviços de assistência técnica individual à população carente do Bairro Jardim Tropical, com prorrogação até 30 de outubro de 2013 – Paulo Dias Novaes Filho – Prefeito Municipal.

Fica **PRORROGADO** o contrato na modalidade **PREGÃO PRESENCIAL Nº 070/11 – Processo nº. 351/11, Contrato (326/11)**, que faz entre si a Prefeitura da Estância Turística de Avaré e a empresa **NUTRICIONALE COMÉRCIO DE ALIMENTOS LTDA**, objetivando aquisição de carnes, ovos e gêneros alimentícios para a Central de Alimentação Municipal, com prorrogação até 30 de setembro de 2013 – Paulo Dias Novaes Filho – Prefeito Municipal.

Fica **PRORROGADO** o contrato na modalidade **PREGÃO PRESENCIAL Nº 070/11 – Processo nº. 351/11, Contrato (325/11)**, que faz entre si a Prefeitura da Estância Turística de Avaré e a empresa **J. E. RISSI ALIMENTOS ME**, objetivando aquisição de carnes, ovos e gêneros alimentícios para a Central de Alimentação Municipal, com prorrogação até 30 de setembro de 2013 – Paulo Dias Novaes Filho – Prefeito Municipal.

**RESCISÃO**

Fica **RESCINDIDO** o contrato na modalidade **DISPENSA DE LICITAÇÃO Nº 051/13 – Processo nº. 097/13**, que fazem entre si a Prefeitura da Estância Turística de Avaré e o senhor **RODRIGO DE TOLOSA CASTRO**, objetivando a locação de imóvel na Rua Minas Gerais nº 1.133 para instalação do SÉMADS, PRONATEC, Plantão Social e CREAS. **Rescindido em: 03/06/13** – Paulo Dias Novaes Filho - Prefeito Municipal.

**REVOGAÇÃO**

Fica **REVOGADA** a licitação na modalidade **PREGÃO PRESENCIAL Nº. 108/13 – Processo nº. 310/13**, objetivando a aquisição de veículos para o CEREST, conforme preceitua o “caput” do artigo 49 da Lei 8.666/93 e suas alterações. - **Revogada em: 18/09/13** – Paulo Dias Novaes Filho – Prefeito Municipal.

Fica **REVOGADA** a licitação na modalidade **PREGÃO PRESENCIAL Nº. 125/13 – Processo nº. 374/13**, objetivando o fornecimento de mão de obra, equipamentos e ferramentas para aplicação de 450 toneladas de massa asfáltica, conforme preceitua o “caput” do artigo 49 da Lei 8.666/93 e suas alterações. - **Revogada em: 26/09/13** – Paulo Dias Novaes Filho – Prefeito Municipal.

Fica **REVOGADO** o Lote 01 do **PREGÃO ELETRÔNICO Nº. 101/13 – Processo nº. 359/13**, objetivando a aquisição de meias e tênis para alunos da Rede Municipal, conforme preceitua o “caput” do artigo 49 da Lei 8.666/93 e suas alterações. - **Revogada em: 04/09/13** – Paulo Dias Novaes Filho – Prefeito Municipal.

Fica **REVOGADA** a licitação na modalidade **PREGÃO ELETRÔNICO Nº. 108/13 – Processo nº. 386/13**, objetivando a aquisição de bebedouro para o DST/AIDS, conforme preceitua o “caput” do artigo 49 da Lei 8.666/93 e suas alterações. - **Revogada em: 11/09/13** – Paulo Dias Novaes Filho – Prefeito Municipal.

**ADENDO AO CONTRATO DE CHAMADA PÚBLICA Nº 001/13 – PROCESSO Nº 282/13**

**CONTRATO Nº 263/13**  
**PAULO DIAS NOVAES FILHO**, Prefeito da Estância Turística de Avaré, Estado de São Paulo, no uso de suas atribuições legais, através do presente, esclarece que será **incluído na CLÁUSULA SEXTA, referente ao Processo em epígrafe**, visando a aquisição de hortifrutis para a Merenda Escolar, o

seguinte item (em sublinhado):

**Nome:** Rosa Ferreira dos Santos Ribeiro  
**CPF:** 047.863.218-50, **vinculado ao CNPJ nº 08.506.151/0001-28**  
**DAP:** IN-SP0013000-00031-121107

**ADENDO AO CONTRATO DE CHAMADA PÚBLICA Nº 001/13 – PROCESSO Nº 282/13**

**CONTRATO Nº 264/13**  
**PAULO DIAS NOVAES FILHO**, Prefeito da Estância Turística de Avaré, Estado de São Paulo, no uso de suas atribuições legais, através do presente, esclarece que será **incluído na CLÁUSULA SEXTA, referente ao Processo em epígrafe**, visando a aquisição de hortifrutis para a Merenda Escolar, o seguinte item (em sublinhado):  
**Nome:** Alexandre Gabriel Ribeiro  
**CPF:** 250.356.208-67, **vinculado ao CNPJ nº 08.839.410/0001-32**  
**DAP:** Sdw 0250356208671807130312

**ADENDO AO CONTRATO DE CHAMADA PÚBLICA Nº 001/13 – PROCESSO Nº 282/13**

**CONTRATO Nº 265/13**  
**PAULO DIAS NOVAES FILHO**, Prefeito da Estância Turística de Avaré, Estado de São Paulo, no uso de suas atribuições legais, através do presente, esclarece que será **incluído na CLÁUSULA SEXTA, referente ao Processo em epígrafe**, visando a aquisição de hortifrutis para a Merenda Escolar, o seguinte item (em sublinhado):  
**Nome:** Cláudio Antônio Engler  
**CPF:** 021.163.028-46, **vinculado ao CNPJ nº 10.574.726/0002-72**  
**DAP:** Sdw 0021163028461004131009

**ADENDO AO CONTRATO DE CHAMADA PÚBLICA Nº 001/13 – PROCESSO Nº 282/13**

**CONTRATO Nº 266/13**  
**PAULO DIAS NOVAES FILHO**, Prefeito da Estância Turística de Avaré, Estado de São Paulo, no uso de suas atribuições legais, através do presente, esclarece que será **incluído na CLÁUSULA SEXTA, referente ao Processo em epígrafe**, visando a aquisição de hortifrutis para a Merenda Escolar, o seguinte item (em sublinhado):  
**Nome:** José Aparecido Paixão  
**CPF:** 020.757.828-14, **vinculado ao CNPJ nº 08.406.619/0001-02**  
**DAP:** Sdw 0020757828142607101111

**ADENDO AO CONTRATO DE CHAMADA PÚBLICA Nº 001/13 – PROCESSO Nº 282/13**

**CONTRATO Nº 267/13**  
**PAULO DIAS NOVAES FILHO**, Prefeito da Estância Turística de Avaré, Estado de São Paulo, no uso de suas atribuições legais, através do presente, esclarece que será **incluído na CLÁUSULA SEXTA, referente ao Processo em epígrafe**, visando a aquisição de hortifrutis para a Merenda Escolar, o seguinte item (em sublinhado):  
**Nome:** Taídes de Moraes  
**CPF:** 041.513.489-89, **vinculado ao CNPJ nº 08.348.026/0001-37**  
**DAP:** Sdw 0041513418890909100940

**ADENDO AO CONTRATO DE CHAMADA PÚBLICA Nº 001/13 – PROCESSO Nº 282/13**

**CONTRATO Nº 268/13**  
**PAULO DIAS NOVAES FILHO**, Prefeito da Estância Turística de Avaré, Estado de São Paulo, no uso de suas atribuições legais, através do presente, esclarece que será **incluído na CLÁUSULA SEXTA, referente ao Processo em epígrafe**, visando a aquisição de hortifrutis para a Merenda Escolar, o seguinte item (em sublinhado):  
**Nome:** Sidnei Aparecido Fratte  
**CPF:** 373.806.578-44, **vinculado ao CNPJ nº 16.517.008/0001-60**  
**DAP:** Sdw 0373806578441203130325

**EXTRATO DE CONTRATO DE DISPENSA**

**Modalidade:** Dispensa nº. 128/13 – **Processo nº. 415/13**  
**Contratante:** Prefeitura da Estância Turística de Avaré  
**Contratada:** **THE CENTER INFORMÁTICA LTDA – EPP**.  
**Objeto:** Contratação de empresa para instalação de sistema de rede de Internet no período da Copa de Basquete.  
**Valor Global:** **R\$ 399,90 (trezentos e noventa e nove reais e noventa centavos)**.  
**Data da Assinatura do Contrato:** 06/09/2013.

**Modalidade:** Dispensa nº. 133/13 – **Processo nº. 431/13**  
**Contratante:** Prefeitura da Estância Turística de Avaré  
**Contratada:** **TACIANA MIRELA DE OLIVEIRA NUNES**.  
**Objeto:** Elaboração de diagnóstico nos prédios públicos da Secretaria de Educação quanto à acessibilidade.

**Valor Global:** **R\$ 7.050,00 (sete mil e cinquenta reais)**.  
**Data da Assinatura do Contrato:** 12/09/2013.

**EXTRATO DE CONTRATO PREGÃO PRESENCIAL**

**Modalidade:** Pregão Presencial nº. 110/13 – **Processo nº. 314/13**  
**Contratante:** Prefeitura da Estância Turística de Avaré  
**Contratado:** **GARROTE & DA SILVA LTDA**.  
**Objeto:** Registro de Preços para eventual aquisição de materiais de escritório para diversos setores da municipalidade.  
**Valor Global:** **R\$ 25.616,68 (vinte e cinco mil seiscentos e dezesseis reais e sessenta e oito centavos)**.  
**Data da Assinatura do Contrato:** 23/08/2013.

**Modalidade:** Pregão Presencial nº. 127/13 – **Processo nº. 377/13**

**Contratante:** Prefeitura da Estância Turística de Avaré  
**Contratado:** **GUILHERME VICTOR HADDAD – ME**.  
**Objeto:** Contratação de empresa para realização de passeio para Barra Bonita, para idosos da Vila Dignidade.  
**Valor Global:** **R\$ 3.170,00 (três mil cento e setenta reais)**.  
**Data da Assinatura do Contrato:** 19/09/2013.

**EXTRATO DE CONTRATO PREGÃO ELETRÔNICO**

**Modalidade:** Pregão Eletrônico nº. 101/13 – **Processo nº. 359/13**  
**Contratante:** Prefeitura da Estância Turística de Avaré  
**Contratado:** **CALÇADOS LEJON LTDA EPP** referente o lote 02.  
**Objeto:** Aquisição de meias e tênis para a Rede Municipal.  
**Valor Global:** **R\$ 318.942,36 (trezentos e dezoito mil novecentos e quarenta e dois reais e trinta e seis centavos)**.  
**Data da Assinatura do Contrato:** 20/09/2013.

**Modalidade:** Pregão Eletrônico nº. 103/13 – **Processo nº. 361/13**

**Contratante:** Prefeitura da Estância Turística de Avaré  
**Contratado:** **VOLLET & HENRIQUE LTDA ME** referente os itens 01 e 06.  
**Valor Global:** **R\$ 8.990,00 (oito mil novecentos e noventa reais)**.  
**Contratado:** **JAIRO ANTÔNIO ZANATTA EPP** referente o item 03.  
**Valor Global:** **R\$ 60.747,68 (sessenta mil setecentos e quarenta e sete reais e sessenta e oito centavos)**.  
**Objeto:** Aquisição de equipamentos de informática para as UBS's e ESF's.  
**Data da Assinatura do Contrato:** 09/09/2013.

**Modalidade:** Pregão Eletrônico nº. 109/13 – **Processo nº. 397/13**

**Contratante:** Prefeitura da Estância Turística de Avaré  
**Contratado:** **CIRÚRGICA NOVA ERA COMÉRCIO DE PRODUTOS MÉDICOS E ORTOPÉDICOS LTDA ME**.  
**Objeto:** Aquisição de materiais médico – hospitalares para as Unidades de Saúde.  
**Valor Global:** **R\$ 5.850,00 (cinco mil oitocentos e cinquenta reais)**.  
**Data da Assinatura do Contrato:** 26/09/2013.

**EXTRATO DE CONTRATO TOMADA DE PREÇOS**

**Modalidade:** Tomada de Preços nº. 010/13 – **Processo nº. 312/13**  
**Contratante:** Prefeitura da Estância Turística de Avaré  
**Contratado:** **ECCO NATURA CONSTRUÇÕES LTDA EPP**.  
**Objeto:** Elaboração de projeto para reforma e ampliação do Posto de Abastecimento de Combustível.  
**Valor Global:** **R\$ 21.900,00 (vinte e um mil novecentos reais)**.  
**Data da Assinatura do Contrato:** 18/09/2013.



**CONSELHOS****CONVOCAÇÃO**

O Presidente do Conselho Municipal dos Direitos da Criança e do Adolescente – CMDCA, Sr. Rubens Renato Pereira, vem por meio deste convocar todos Conselheiros, para Reunião Ordinária, na data de 03/10/2013 às 09:00 horas na sala dos Conselhos Municipais junto à Secretaria Municipal de Assistência e Desenvolvimento Social – SEMADS, situada na Rua Rio Grande do Sul, 1750 (fundos).

Pauta:

- Reunião ordinária mensal;
- leitura de ata, documentos, deliberações e encaminhamentos;
- outros assuntos.

Contamos com a presença de todos no caso de imprevistos, favor comunicar por escrito com antecedência e-mail: cmdca@avare.sp.gov.br

**CONVOCAÇÃO PARA REUNIÃO ORDINÁRIA**

Ficam por meio desta **CONVOCADOS** os Conselheiros do CMPC – Conselho Municipal de Política Cultural para REUNIÃO ORDINÁRIA a se realizar no próximo dia 01 de Outubro de 2013 (terça-feira) às dezoito horas e trinta minutos (18h30) no CAC – Oficinas Culturais José Reis Filho, Rua Rio de Janeiro, 1763.

Pauta da Reunião:

- Aprovação da ata da reunião de 02/09/2013 enviada por correio eletrônico;
- Distribuição de novos processos;
- Processo n°33/2013 – Fundação Cultural de Avaré;
- Processo n°39/2013 – Indicação das áreas para o Prêmio Cultural;
- Processo n°40/2013 – Artistas Plásticos;
- Processo n°41/2013 – Curso Defesa Pessoal com disciplinas militares;
- Processo n°42/2013 – Semana Municipal da Juventude;
- Processo n°43/2013 – Pintura Passo a Passo;
- Apontamentos da Secretaria;
- Assuntos de Interesse.

As reuniões do CMPC são abertas à população.

Avaré, 23 de Setembro de 2013.

**GUMERCINDO CASTELUCCI FILHO**  
PRESIDENTE CMPC

**EDITAL**

O Conselho Municipal de Assistência Social de Avaré – CMAS, através de sua Comissão Eleitoral para Sociedade Civil, nomeada através da Resolução n° 12/13 – CMAS, nos termos da Lei Municipal n° 1.695/13, vem através do presente tornar público que a Eleição dos membros da Sociedade Civil para compor o Conselho Municipal de Assistência Social, em virtude da Conferência Estadual de Assistência Social, será realizada no dia 04 de outubro de 2013 às 14 horas, em primeira convocação, com quorum legal e às 14h30 min em segunda convocação, com o número de presentes. A eleição será na sala dos conselhos municipais, situada na Rua Rio Grande do Sul, 1750, fundos, Avaré, onde todos os membros estão convocados.

**CONSELHO MUNICIPAL DE TURISMO**  
**COMTUR AVARÉ**  
**EDITAL DE CONVOCAÇÃO**  
**10ª REUNIÃO ORDINÁRIA DE 2013**  
**1ª, 2ª CHAMADA**

O presidente do **Conselho Municipal de Turismo – COMTUR Avaré**, no uso das atribuições que lhe confere a Lei 1.275, de 10 de novembro de 2009, Artigo 10, §§ 1º, 2º e 3º e Artigo 14, **CONVOCA** seus conselheiros titulares e suplentes e **CONVIDA** os cidadãos avareenses interessados no desenvolvimento turístico do município, para comparecerem à **10ª Reunião Ordinária**, a ser realizada no dia **02 de outubro de 2013, quarta-feira**, na sede da Associação Regional dos Engenheiros, Arquitetos e Agrônomos de Avaré (AREA), Rua dos Engenheiros, 26, Colina da Boa Vista, Avaré-SP, em **primeira chamada às 18h30**, com a maioria simples de seus membros; e em **segunda chamada às 19h00**, com qualquer quórum, independente da proporcionalidade de sua constituição, para deliberar sobre a seguinte **PAUTA: I. Abertura; II. Expediente: 1) Comunicação do Presidente; 2) Informes da Secretaria Executiva; III. ORDEM DO DIA: 1. Leitura, discussão e votação da ata da reunião anterior; 2. Avaliação dos relatórios das Comissões; 3. Discussão sobre o artesanato de Avaré; 4. Demais assuntos, deliberativos ou não, mas de interesse do colegiado de turismo; 5. Palavra Livre; 6. Encerramento.** Estância Turística de Avaré, 23 de setembro de 2013

**LAMBERTUS HEIJMEIJER**  
Presidente  
**VILMA ZANLUCHI**  
Secretária Executiva  
**FERNANDO FRANCO AMORIM**  
Secretário Adjunto

**RESOLUÇÃO CMAS n° 15, de 25 de setembro de 2013.**

(Dispõe sobre demonstrativo físico-financeiro recurso federal ano 2012)

O Conselho Municipal de Assistência Social – CMAS do município de Avaré, no uso de suas atribuições legais e;

- 1. Considerando** que o CMAS recebeu o demonstrativo físico-financeiro do ano de 2012, referente a serviços com recursos do governo federal;
- 2. Considerando** que o CMAS fez o preenchimento do questionário exclusivo ao conselho sobre a ementa;
- 3. Considerando** que ocorreu reunião ordinária mensal, na data de hoje, onde foram discutidos, analisadas e respondido o questionário das considerações retro epigrafadas

**RESOLVE**

**Artigo 1º –APROVAR TOTALMENTE** o demonstrativo físico-financeiro do serviço com recurso federal ano calendário 2012.

**Artigo 2º** – Esta Resolução entra em vigor nesta data, estando afixado na Sala do Conselho Municipal.

Estância Turística de Avaré, aos 25 de setembro de 2013.

**Priscila Félix**  
Presidente

**RESOLUÇÃO CMAS n° 16, de 25 de setembro de 2013.**

(Dispõe sobre demonstrativo físico-financeiro recurso federal ano 2012 – Gestão PBF)

O Conselho Municipal de Assistência Social – CMAS do município de Avaré, no uso de suas atribuições legais e;

- 1. Considerando** que o CMAS recebeu o demonstrativo físico-financeiro do ano de 2012, referente a gestão do PBF realizada com recursos do governo federal;
- 2. Considerando** que o CMAS fez o preenchimento do questionário exclusivo ao conselho sobre a ementa;
- 3. Considerando** que ocorreu reunião ordinária mensal, na data de hoje, onde foram discutidos, analisadas e respondido o questionário das considerações retro epigrafadas

**RESOLVE**

**Artigo 1º –APROVAR TOTALMENTE** o demonstrativo físico-financeiro da gestão PBF com recurso federal ano calendário 2012.

**Artigo 2º** – Esta Resolução entra em vigor nesta data, estando afixado na Sala do Conselho Municipal.

Estância Turística de Avaré, aos 25 de setembro de 2013.

**Priscila Félix**  
Presidente

**RESOLUÇÃO CMAS n° 17, de 25 de setembro de 2013.**

(Dispõe sobre demonstrativo físico-financeiro recurso federal ano 2012 – Gestão SUAS)

O Conselho Municipal de Assistência Social – CMAS do município de Avaré, no uso de suas atribuições legais e;

- 1. Considerando** que o CMAS recebeu o demonstrativo físico-financeiro do ano de 2012, referente a gestão do SUAS realizada com recursos do governo federal;
- 2. Considerando** que o CMAS fez o preenchimento do questionário exclusivo ao conselho sobre a ementa;
- 3. Considerando** que ocorreu reunião ordinária mensal, na data de hoje, onde foram discutidos, analisadas e respondido o questionário das considerações retro epigrafadas

**RESOLVE**

**Artigo 1º –APROVAR TOTALMENTE** o demonstrativo físico-financeiro da gestão SUAS com recurso federal ano calendário 2012.

**Artigo 2º** – Esta Resolução entra em vigor nesta data, estando afixado na Sala do Conselho Municipal.

Estância Turística de Avaré, aos 25 de setembro de 2013.

**Priscila Félix**  
Presidente

**EDITAL DE CONVOCAÇÃO**  
**10ª REUNIÃO ORDINÁRIA 2013**  
**1ª, 2ª CONVOCAÇÃO**

A presidente do **Conselho Municipal de Desenvolvimento Rural - CMDR Avaré**, no uso das atribuições que lhe confere a Lei 1.574, de 15 de maio de 2012; o Decreto 3.244, de 18 de junho de 2012; o Artigo 6, inciso IV e Artigo 11, parágrafos 1º e 2º do Regimento Interno (RI), **CONVOCA** seus conselheiros e **CONVIDA** os cidadãos avareenses interessados no desenvolvimento rural do município, para comparecerem à **10ª Reunião Ordinária**, a ser realizada no dia **07 de outubro de 2013, segunda-feira**, na sede da CATI Regional Avaré, Rua Santa Catarina, 1.901, Centro, Avaré-SP, em **primeira convocação às 17h00**, com pelo menos a metade de seus membros e em **segunda convocação às 18h00**, com qualquer número de conselheiros, para deliberar sobre a seguinte **PAUTA: I. Abertura; II. Expediente: 1) Comunicação da Presidente; 2) Informes da Secretaria Executiva; III. ORDEM DO DIA: 1. Leitura, discussão e aprovação da ata da 9ª Reunião Ordinária e 2ª Reunião Extraordinária de 2013; 2. Compras Governamentais – PNAE, PAA, PPAIS; 3. Controle Social na Emissão de DAP/PRONAF; 4. Demais assuntos, deliberativos ou não, mas de interesse do colegiado rural.** Estância Turística de Avaré, 27 de setembro de 2013

**ROSMARIY BATISTA FOGAÇA**  
Presidente  
**RUI FERREIRA**  
Secretário Executivo  
**FERNANDO FRANCO AMORIM**  
Secretário Adjunto

**CONVOCAÇÃO**

A Presidente do Conselho Municipal de Assistência Social (CMAS) **Sra. Priscila Félix**, vem por meio deste, nos termos da Lei Municipal n° 1.695/13, **convocar todos os representantes do governo para o CMAS (SEMADS, Secretaria Municipal de Saúde, Secretaria Municipal de Educação, Secretaria Municipal de Obras, Habitação e Serviços, Secretaria Municipal de Fazenda) e os membros eleitos da sociedade civil para reunião Extraordinária** que será realizada na data de **04/10/2013 às 15:00h**, na **Sala dos Conselhos Municipais** junto à **Secretaria Municipal Assistência e Desenvolvimento Social** situada na Rua Rio Grande do Sul, 1750, fundos.

Pauta:

- **Eleição da Presidência e Vice Presidência do CMAS.**

**A participação de todos é muito importante, em caso de imprevistos favor informar por escrito.**

e-mail: cmass@avare.sp.gov.br

**EDITAIS DE CONVOCAÇÃO****EDITAL DE CONVOCAÇÃO N° 186/2013**

O Município da Estância Turística de Avaré, neste ato representado pela Sra Deira Alizia Visentin Villen, nos termos da Portaria n° 6397/2013 de 02/01/2013, **atendendo solicitação da Secretaria Municipal da Saúde**, convoca os classificados no **Concurso Público n° 001/2009**, homologado pelo Decreto n° 2.223 de 15/10/09, publicado em 24/10/09, prorrogado pelo Decreto n° 2.934 de 19/10/2011, publicado em 22/10/2011, para o exercício de **Emprego Público junto aos PSFs, na função de DENTISTA-PSF**, conforme classificação abaixo descrita; a comparecer no prazo máximo de 05 (cinco) dias úteis, a partir da data da publicação deste Edital, no Departamento de Recursos Humanos e Gestão de Pessoal, situado a Rua Rio Grande do Sul n° 1810.

O não comparecimento no prazo acima implicará na desistência da vaga.

Class.	Nome
15º	ANNA BEATRIZ LADAGA VICENTE
16º	CESAR AUGUSTO ZANLORENZI NICODEMO
17º	BRUNA BARBOSA FURTADO

Estância Turística de Avaré, aos 25 dias do mês de Setembro de 2013.

**DEIRA ALIZIA VISENTIN VILLEN**  
Secretária Municipal da Administração

**ATRIBUIÇÃO DO CARGO/FUNÇÃO – CONFORME L.C. 097/2009**

DENOMINAÇÃO	DENTISTA - PSF
ATRIBUIÇÃO	Vide Anexo da L.C. N° 097/2009
REQUISITO	Nível Superior com Graduação em Odontologia - CRO
CARGA HORÁRIA	40 (quarenta) horas semanais

**EDITAL DE CONVOCAÇÃO N° 187/2013**

O Município da Estância Turística de Avaré, neste ato representado pela Sra Deira Alizia Visentin Villen, nos termos da Portaria n° 6397/2013 de 02/01/2013, **considerando não comparecimento do 36º classificado convocado através do edital de convocação n° 184/2013**, convoca os classificados no **Concurso Público n° 001/2009**, homologado pelo Decreto n° 2.223 de 15/10/09, publicado em 24/10/09, prorrogado pelo Decreto n° 2.934 de 19/10/2011, publicado em 22/10/2011, para o exercício de **Emprego Público junto aos PSFs, na função de ENFERMEIRO – PSF**, conforme classificação abaixo descrita; a comparecer no prazo máximo de 05 (cinco) dias úteis, a partir da data da publicação deste Edital, no Departamento de Recursos Humanos e Gestão de Pessoal, situado a Rua Rio Grande do Sul n° 1810.

O não comparecimento no prazo acima implicará na desistência da vaga.

Class.	Nome
37º	MARIANA ANDRADES FIORINI

Estância Turística de Avaré, aos 25 dias do mês de Setembro de 2013.

**DEIRA ALIZIA VISENTIN VILLEN**  
Secretária Municipal da Administração

**ATRIBUIÇÃO DO CARGO/FUNÇÃO – CONFORME L.C. 097/2009**

DENOMINAÇÃO	ENFERMEIRO - PSF
ATRIBUIÇÃO	Vide Anexo da L.C. N° 097/2009
REQUISITO	Nível Superior com Graduação em Enfermagem - COREN
CARGA HORÁRIA	40( Quarenta) horas semanais

**EDITAL DE CONVOCAÇÃO N° 188/2013**

O Município da Estância Turística de Avaré, neste ato representado pela Sra Deira Alizia Visentin Villen, nos termos da Portaria n° 6397/2013 de 02/01/2013, **considerando não comparecimento do 10º classificado convocado pelo edital n° 172/2013**, convoca os classificados no **Concurso Público n° 001/2009**, homologado pelo Decreto n° 2.223 de 15/10/09, publicado em 24/10/09, prorrogado pelo Decreto n° 2.934

de 19/10/2011, publicado em 22/10/2011, para o exercício de **Emprego Público junto aos PSFs, na função de AUXILIAR ADMINISTRATIVO – PSF**, conforme classificação abaixo descrita; a comparecer no prazo máximo de 05 (cinco) dias úteis, a partir da data da publicação deste Edital, no Departamento de Recursos Humanos e Gestão de Pessoal, situado a Rua Rio Grande do Sul nº 1810.

O não comparecimento no prazo acima implicará na desistência da vaga.

Class.	Nome
11º	BEBIANA APARECIDA PIRES DE CAMARGO

Estância Turística de Avaré, aos 25 dias do mês de Setembro de 2013.

DEIRA ALIZIA VISENTIN VILLEN

Secretária Municipal da Administração

ATRIBUIÇÃO DO CARGO/FUNÇÃO – CONFORME L.C. 097/2009

DENOMINAÇÃO	AUXILIAR ADMINISTRATIVO - PSF
ATRIBUIÇÃO	Vide Anexo da L.C. Nº 097/2009
REQUISITO	Ensino Médio Completo, Experiência em Computação

#### EDITAL DE CONVOCAÇÃO Nº 189/2013

O Município da Estância Turística de Avaré, neste ato representado pela Sra Deira Alizia Visentin Villen, nos termos da Portaria nº 6397/2013 de 02/01/2013, **atendendo solicitação da Secretária Municipal da Saúde**, convoca os classificados no **Concurso Público nº 001/2009**, homologado pelo Decreto nº 2.223 de 15/10/09, publicado em 24/10/09, prorrogado pelo Decreto nº 2.934 de 19/10/2011, publicado em 22/10/2011, para o exercício de **Emprego Público junto aos PSFs, na função de FARMACÊUTICO – PSF**, conforme classificação abaixo descrita; a comparecer no prazo máximo de 05 (cinco) dias úteis, a partir da data da publicação deste Edital, no Departamento de Recursos Humanos e Gestão de Pessoal, situado a Rua Rio Grande do Sul nº 1810.

O não comparecimento no prazo acima implicará na desistência da vaga.

Class.	Nome
11º	CLAUDIA DOMINGUES NISHIDA
12º	MAYRA BAGALI MAZZA

Estância Turística de Avaré, aos 25 dias do mês de Setembro de 2013.

DEIRA ALIZIA VISENTIN VILLEN

Secretária Municipal da Administração

ATRIBUIÇÃO DO CARGO/FUNÇÃO – CONFORME L.C. 097/2009

DENOMINAÇÃO	FARMACÊUTICO - PSF
ATRIBUIÇÃO	Vide Anexo da L.C. Nº 097/2009
REQUISITO	Nível Superior com Graduação em Farmácia - CRF
CARGA HORÁRIA	40 (quarenta) horas semanais

#### EDITAL DE CONVOCAÇÃO Nº 190/2013

O Município da Estância Turística de Avaré, neste ato representado pela Sra Deira Alizia Visentin Villen, nos termos da Portaria nº 6397/2013 de 02/01/2013, **considerando o aumento da demanda de serviços e mão de obra e não comparecimento do 11º e 13º classificados convocados pelo Edital nº 164/2013**, convoca os classificados no **Concurso Público nº 001/2010**, homologado pelo Edital nº 001/2010 de 11/05/2010, prorrogado pelo Decreto nº 3185 de 03/05/2012, publicado em 05/05/2012, para o cargo de **PEDREIRO**, conforme classificação abaixo descrita; a comparecer no prazo máximo de 05 (cinco) dias úteis, a partir da data da publicação deste Edital, no Departamento de Recursos Humanos e Gestão de Pessoal, situado a Rua Rio Grande do Sul nº 1810.

O não comparecimento no prazo acima implicará na desistência da vaga.

Class.	Nome
14º	GERALDO MURIA LAJARIM
15º	EDSON FRANCISCO AZEVEDO

Estância Turística de Avaré, aos 25 dias do mês de Setembro de 2013.

DEIRA ALIZIA VISENTIN VILLEN

Secretária Municipal da Administração

ATRIBUIÇÃO DO CARGO/FUNÇÃO – CONFORME L.C. 127/2010

DENOMINAÇÃO	PEDREIRO
Compreende em executar tarefas referentes à execução de serviços de alvenarias em construção civil, assentando pedras ou tijolos de argila ou concreto, em camadas superpostas e rejuntando e fixando-os com argamassa e outros similares. Executa tarefas afins designadas pela chefia imediata.	
REQUISITO	Ensino Fundamental Incompleto- mínimo 4ª série.
CARGA HORÁRIA	40 horas semanais

#### EDITAL DE CONVOCAÇÃO Nº 191/2013

O Município da Estância Turística de Avaré, neste ato representado pela Sra Deira Alizia Visentin Villen, nos termos da Portaria nº 6397/2013 de 02/01/2013, **considerando exoneração da Sra Renata Cristina Bento e não comparecimento do 88º classificado convocados pelo Edital nº 163/2013**, convoca os classificados no **Concurso Público nº 001/2010**, homologado pelo Edital nº 001/2010 de 11/05/2010, prorrogado pelo Decreto nº 3185 de 03/05/2012, publicado em 05/05/2012, para o cargo de **SERVENTE (LIMPEZA)**, conforme classificação abaixo descrita; a comparecer no prazo máximo de 05 (cinco) dias úteis, a partir da data da publicação deste Edital, no Departamento de Recursos Humanos e Gestão de Pessoal, situado a Rua Rio Grande do Sul nº 1810.

O não comparecimento no prazo acima implicará na desistência

da vaga.

Class.	Nome
89º	MARIA DIVA PAULINO DA ROCHA

Estância Turística de Avaré, aos 25 dias do mês de Setembro de 2013.

DEIRA ALIZIA VISENTIN VILLEN

Secretária Municipal da Administração

ATRIBUIÇÃO DO CARGO/FUNÇÃO – CONFORME L.C. 127/2010

DENOMINAÇÃO	SERVENTE (LIMPEZA)
Compreende em executar trabalho rotineiro de limpeza em geral nos prédios municipais, espanando, varrendo, lavando ou encerando dependências, móveis, utensílios e instalações, bem como preparar e servir café, chás e outros, para atender as necessidades da administração municipal, manter as condições de higiene e conservá-las. Executa tarefas afins designadas pela chefia imediata.	
REQUISITO	Ensino Fundamental Incompleto.
CARGA HORÁRIA	40 horas semanais

#### EDITAL DE CONVOCAÇÃO Nº 192/2013

O Município da Estância Turística de Avaré, neste ato representado pela Sra Deira Alizia Visentin Villen, nos termos da Portaria nº 6397/2013 de 02/01/2013, **considerando não comparecimento do 33º classificado convocados pelo Edital nº 167/2013**, convoca os classificados no **Concurso Público nº 001/2010**, homologado pelo Edital nº 001/2010 de 11/05/2010, prorrogado pelo Decreto nº 3185 de 03/05/2012, publicado em 05/05/2012, para o cargo de **GUARDA CIVIL (ANTIGO VIGIA)**, conforme classificação abaixo descrita; a comparecer no prazo máximo de 05 (cinco) dias úteis, a partir da data da publicação deste Edital, no Departamento de Recursos Humanos e Gestão de Pessoal, situado a Rua Rio Grande do Sul nº 1810.

O não comparecimento no prazo acima implicará na desistência da vaga.

Class.	Nome
34º	MAURO ALVES DE ARAUJO

Estância Turística de Avaré, aos 25 dias do mês de Setembro de 2013.

DEIRA ALIZIA VISENTIN VILLEN

Secretária Municipal da Administração

ATRIBUIÇÃO DO CARGO/FUNÇÃO – CONFORME L.C. 127/2010

DENOMINAÇÃO	GUARDA CIVIL
Compreende as tarefas que se destinam a executar serviços de vigilância, proteção, segurança e recepção dos bens públicos municipais, baseando-se em regras de conduta pré determinadas, para assegurar a ordem do prédio e a segurança do local. Executa tarefas afins designadas pela chefia imediata.	
REQUISITO	Ensino Fundamental Incompleto- Mínimo 4ª série
CARGA HORÁRIA	40 horas semanais

#### EDITAL DE CONVOCAÇÃO Nº 193/2013

O Município da Estância Turística de Avaré, neste ato representado pela Sra Deira Alizia Visentin Villen, nos termos da Portaria nº 6397/2013 de 02/01/2013, **considerando não comparecimento do 29º classificado convocados pelo Edital nº 178/2013**, convoca os classificados no **Concurso Público nº 001/2010**, homologado pelo Edital nº 001/2010 de 11/05/2010, prorrogado pelo Decreto nº 3185 de 03/05/2012, publicado em 05/05/2012, para o cargo de **Escriturário ( Antigo Auxiliar Administrativo)**, conforme classificação abaixo descrita; a comparecer no prazo máximo de 05 (cinco) dias úteis, a partir da data da publicação deste Edital, no Departamento de Recursos Humanos e Gestão de Pessoal, situado a Rua Rio Grande do Sul nº 1810.

O não comparecimento no prazo acima implicará na desistência da vaga.

Class.	Nome
30º	BRUNO FAVERO TELES

Estância Turística de Avaré, aos 25 dias do mês de Setembro de 2013.

DEIRA ALIZIA VISENTIN VILLEN

Secretária Municipal da Administração

ATRIBUIÇÃO DO CARGO/FUNÇÃO – CONFORME L.C. 127/2010

DENOMINAÇÃO	ESCRITURÁRIO
Compreende em executar serviços gerais de escritório, das diversas unidades administrativas, tais como a classificação de documentos e correspondência, transcrição de dados, lançamentos, prestação de informações, arquivos, informática em geral e atendimento ao público. Executa tarefas afins designadas pela chefia imediata.	
REQUISITO	Ensino Médio Completo, conhecimentos em informática
CARGA HORÁRIA	40 horas semanais

#### EDITAL DE CONVOCAÇÃO Nº 194/2013

O Município da Estância Turística de Avaré, neste ato representado pela Sra Deira Alizia Visentin Villen, nos termos da Portaria nº 6397/2013 de 02/01/2013, **considerando não comparecimento do 70º classificado convocados pelo Edital nº 166/2013 e exoneração de Marcia Eliana do Império**, convoca os classificados no **Concurso Público nº 001/2010**, homologado pelo Edital nº 001/2010 de 11/05/2010, prorrogado pelo Decreto nº 3185 de 03/05/2012, publicado em 05/05/2012, para o cargo de **ESCRITURÁRIO**, conforme classificação abaixo descrita; a comparecer no prazo máximo de 05 (cinco) dias úteis, a partir da data da publicação deste Edital, no Departamento de Recursos Humanos e Gestão de Pessoal, situado a Rua Rio Grande do Sul nº 1810.

O não comparecimento no prazo acima implicará na desistência da vaga.

Class.	Nome
72º	LUAN FERNANDO DE OLIVEIRA
73º	ANA CAROLINA AMORIM

Estância Turística de Avaré, aos 25 dias do mês de Setembro de 2013.

DEIRA ALIZIA VISENTIN VILLEN

Secretária Municipal da Administração

ATRIBUIÇÃO DO CARGO/FUNÇÃO – CONFORME L.C. 127/2010

DENOMINAÇÃO	ESCRITURÁRIO
Compreende em executar serviços gerais de escritório, das diversas unidades administrativas, tais como a classificação de documentos e correspondência, transcrição de dados, lançamentos, prestação de informações, arquivos, informática em geral e atendimento ao público. Executa tarefas afins designadas pela chefia imediata.	
REQUISITO	Ensino Médio Completo, conhecimentos em informática
CARGA HORÁRIA	40 horas semanais

#### EDITAL DE CONVOCAÇÃO Nº 195/2013

O Município da Estância Turística de Avaré, neste ato representado pela Sra Deira Alizia Visentin Villen, nos termos da Portaria nº 6397/2013 de 02/01/2013, **Considerando pedido de demissão do Sr Alexandre de Oliveira e não comparecimento do 17º classificado convocados pelo Edital nº 175/2013**, convoca os classificados no **Concurso Público nº 001/2011- SAMU**, publicado em 26/03/2011, homologado em 17/05/2011, publicado em 21/05/2011, para o emprego público de **CONDUTOR SOCORRISTA**, conforme classificação abaixo descrita; a comparecer no prazo máximo de 05 (cinco) dias úteis, a partir da data da publicação deste Edital, no Departamento de Recursos Humanos e Gestão de Pessoal, situado a Rua Rio Grande do Sul nº 1810.

O não comparecimento no prazo acima implicará na desistência da vaga.

Class.	Nome
018º	RUBENS IVAN MARQUES

Estância Turística de Avaré, aos 25 dias do mês de Setembro de 2013.

DEIRA ALIZIA VISENTIN VILLEN

Secretário Municipal da Administração

ATRIBUIÇÃO DO EMPREGO – CONFORME L.C. 141/2011

DENOMINAÇÃO	CONDUTOR SOCORRISTA
Compreende em conduzir veículos de urgência do tipo B, C e D, observando as normas do Código Sanitário e da Portaria GM/MS nº 2.048, zelar e fazer a manutenção da limpeza interna e externa do veículo e demais atribuições descritas na Portaria 2048/GM de 05/11/2002	
REQUISITO	Ensino Fundamental Completo/Experiência em condução de veículos de urgência de 01 ano e CNH "D", aptidão física no exercício das atribuições

#### EDITAL DE CONVOCAÇÃO Nº 196/2013

O Município da Estância Turística de Avaré, neste ato representado pela Sra Deira Alizia Visentin Villen, nos termos da Portaria nº 6397/2013 de 02/01/2013, **considerando aposentadoria da Sra. Vera Alice Arca Giraldi e Flavia Ramos Welzel e não comparecimento do 12º e 13º classificados convocados pelos Editais nº 174/2013 e 182/2013**, convoca os classificados no **Concurso Público nº 006/2011**, publicado em 15/10/2011, homologado através do Decreto nº 3363 de 26/10/2012, publicado em 27/10/2012, para o cargo de **ASSISTENTE SOCIAL**, conforme classificação abaixo descrita; a comparecer no prazo máximo de 05 (cinco) dias úteis, a partir da data da publicação deste Edital, no Departamento de Recursos Humanos e Gestão de Pessoal, situado a Rua Rio Grande do Sul nº 1810.

O não comparecimento no prazo acima implicará na desistência da vaga.

Class.	Nome
14º	THAIS CRISTINA DE PAULA
15º	SANDRA CRISTINA GOMES

Estância Turística de Avaré, aos 25 dias do mês de Setembro de 2013.

DEIRA ALIZIA VISENTIN VILLEN

Secretária Municipal da Administração

ATRIBUIÇÃO DO CARGO/FUNÇÃO – CONFORME L.C. 127/2010

DENOMINAÇÃO	ASSISTENTE SOCIAL
Compreende as tarefas que se destinam a executar trabalho de assistência social através de triagens, pesquisas e acompanhamentos de pessoas. Visitas domiciliares para obtenção de informação socioeconômica sobre as condições de vida da comunidade ou execução de projetos com objetivos sociais.	
REQUISITO	Ensino Superior Completo – Registro no CRESS
CARGA HORÁRIA	30 horas semanais

#### EDITAL DE CONVOCAÇÃO Nº 197/2013

O Município da Estância Turística de Avaré, neste ato representado pela Sra Deira Alizia Visentin Villen, nos termos da Portaria nº 6397/2013 de 02/01/2013, **atendendo solicitação do DEMEP, pela demanda de serviços, referente a saúde do trabalhador**, convoca os classificados no **Concurso Público nº 006/2011**, publicado em 15/10/2011, homologado através do Decreto nº 3363 de 26/10/2012, publicado em 27/10/2012, para o cargo de **TÉCNICO EM SEGURANÇA DO TRABALHO**, conforme classificação abaixo descrita; a comparecer no prazo máximo de 05 (cinco) dias úteis, a partir da data da publicação deste Edital, no Departamento de Recursos Humanos e Gestão de Pessoal, situado a Rua Rio Grande do Sul nº 1810.

O não comparecimento no prazo acima implicará na desistência da vaga.

Class.	Nome
01º	IDAEL DE MELO SANTANA
02º	PEDRO MARCOS DE OLIVEIRA PINTO

Estância Turística de Avaré, aos 25 dias do mês de Setembro de 2013.



## LEIS E DECRETOS

### Decreto nº 3.680, de 16 de setembro de 2013.

(Dispõe sobre aprovação de Projeto de Desmembramento de área urbana.)

PAULO DIAS NOVAES FILHO, Prefeito da Estância Turística de Avaré, usando das atribuições que lhe são conferidas por lei, **Considerando**:

A necessidade de registro, junto ao Cartório de Registro de Imóveis do desmembramento de área matriculada sob nº 72.288, do projeto de desmembramento já aprovado pela Secretaria Municipal de Habitação, de nº 25/13, datado de 08 de agosto de 2013;

**Decreta**:-

Artigo 1º - Fica aprovado, nos termos do artigo 12, parágrafo único, alínea "c" da Lei Municipal nº 631, de 29 de julho de 2004, o Projeto de Desmembramento da área de 24,3667 hectares da matrícula nº 72.288, conforme Memorial descritivo abaixo:

UMA GLEBA DE TERRAS contendo a área de 61.529,00 m<sup>2</sup> - 6,1529 Hectares, denominada Área a ser Desmembrada nº 7 da Fazenda Paineiras, localizada no município e comarca da Estância Turística de Avaré, dentro das seguintes divisas e confrontações:- Tendo como ponto de amarração o marco 13B, cravado na margem da Rua Dr. José Luiz Viana Coutinho e na margem da faixa da Avenida Governador Mário Covas (matrícula nº 52.775); desse ponto segue margeando essa última, com os seguintes marcos, rumos e distâncias a saber:- (13B ao 13C = SE 89°28' NO, 47,73 metros), (13C ao 13D = SE 89°28' NO, 281,19 metros), (13D ao 13E = SE 89°26' NO, 100,00 metros); aí segue ainda pela margem da faixa da Avenida Governador Mário Covas (matrícula nº 52.775), em curva de concordância com um desenvolvimento de 130,00 metros, até o marco nº13F; onde segue margeando a Avenida Governador Mário Covas, por cerca com o rumo de 43°42' SW, e a distância de 221,24 metros, até o marco nº13P; Onde se inicia a descrição da Área a ser desmembrada nº 7; desse ponto margeando a Avenida Governador Mário Covas (matrícula nº 52.775), sentido aeroporto, no rumo 43°42' SW e a distância de 78,76 metros, até o marco nº13G; onde segue na mesma confrontação e com o rumo de 44°32' SW, na distância de 277,58 metros, até o marco nº13; aí deflete à esquerda e segue o rumo de 67°41' SE e a distância de 32,30 metros, confrontando com a Área Desmembrada nº2, (Matrícula nº72.287), até o marco C; desse ponto segue o mesmo rumo, com a distância de 100,00 metros, confrontando com o Lote 02 - Otacílio Pereira De Souza Filho e Simone Cristina da Silva Lincon Souza (matrícula nº55.976) e Lote 01- Sidney Cerqueira Meio e Maria Tereza da Rocha (matrícula nº55.975), até o marco B; onde deflete à direita e segue confrontando com o Lote 01 - Sidney Cerqueira Meio e Maria Tereza da Rocha (matrícula nº55.975), com o rumo de 22°19' SO e a distância de 39,84 metros, até o marco nº35E, desse ponto deflete à esquerda e segue confrontando com a Área Desmembrada nº1, (Matrícula nº72.286), com o rumo 67°41' SE, na distância de 20,00 metros, até o marco 35D; desse ponto deflete à direita e segue confrontando com a Área Desmembrada nº1, (Matrícula nº72.286), descrevendo uma curva a esquerda, de raio 50,00 metros e com seu desenvolvimento de 95,98 metros, até o marco nº35C; onde deflete à esquerda e segue confrontando com a Área nº8, com o rumo de 22°19' SO e a distância de 59,94 metros, até o marco nº35E1; aí deflete à esquerda e segue na mesma confrontação com o rumo 67°41' NW e a distância de 2,47 metros, até o marco 35F; desse ponto deflete à direita e segue na mesma confrontação com o rumo 22°14'36" NE e a distância de 8,96 metros, até o marco nº35G; onde deflete à esquerda e segue na mesma confrontação com o rumo 11°42'40" NW e a distância de 66,75 metros, até o marco nº35H; aí deflete à direita e segue na mesma confrontação com o rumo 26°28'54" NE e a distância de 78,37 metros, até o marco nº35I; desse ponto deflete à direita e segue ainda na mesma confrontação com o rumo 67°41' SE e a distância de 98,05 metros, até o marco nº35J; cravado no canto de cerca e divisas com a área nº8 e a propriedade de Flacap Empreendimentos Imobiliários Ltda., (matrícula nº69.783=); desse ponto deflete à esquerda e segue confrontando com essa última, no rumo de 22°19' NE e a distância de 152,51 metros, até o marco nº34B; onde deflete à esquerda e segue na confrontação com a área a ser desmembrada nº 6, com o rumo 66°54'43" NW, na distância de 97,49 metros até o marco 34B2; aí deflete à direita e segue na mesma confrontação com o rumo 43°03'32" NW e a distância de 58,60 metros, até o marco nº13P, que serviu de partida para a presente descrição.

UMA GLEBA DE TERRAS contendo a área de 39.238,17 m<sup>2</sup> - 3,9238 Hectares, denominada Área a ser Desmembrada nº6 da Fazenda Paineiras, localizada no município e comarca da Estância Turística de Avaré, dentro das seguintes divisas e confrontações:- Tendo como ponto de amarração o marco 13B,

87º	SIRLEI APARECIDA FERREIRA DA SILVA
88º	ANGELINA IGLESIAS
89º	FERNANDO NAVARRO
90º	PEDRO HENRIQUE DE LIMA OLIVEIRA

Estância Turística de Avaré, aos 25 dias do mês de Setembro de 2013.

### DEIRA ALIZIA VISENTIN VILLEN Secretária Municipal da Administração ATRIBUIÇÃO DO CARGO/FUNÇÃO – CONFORME L.C. 127/2010

DENOMINAÇÃO	TÉCNICO EM SEGURANÇA DO TRABALHO
ATRIBUIÇÃO	Compreende em coordenar e orientar o sistema de segurança do trabalho para assegurar a integridade dos serviços e dos bens da Prefeitura, seguindo normas, técnicas e procedimentos específicos, de acordo com a legislação pertinente.
REQUISITO	Ensino Médio completo, curso específico na área e registro no Ministério do Trabalho
CARGA HORÁRIA	40 (quarenta) horas semanais

DENOMINAÇÃO	AUXILIAR DE DESENVOLVIMENTO INFANTIL
ATRIBUIÇÃO	Compreende as tarefas que se destinam a executar sob Supervisão, serviços de atendimento das crianças em suas necessidades diárias, cuidando de alimentação, higiene e recreação, garantindo seu bem estar, adaptação e desenvolvimento físico e mental, visando a alfabetização e o desenvolvimento educacional. Executa tarefas afins designadas pela chefia imediata.
REQUISITO	Ensino Médio Completo com habilitação para o magistério e/ou curso de Licenciatura Plena em Pedagogia.
CARGA HORÁRIA	40 horas semanais

### EDITAL DE CONVOCAÇÃO – 2ª ETAPA Processo Seletivo nº 001/2013 - AJUDANTE GERAL

Os classificados do 100º a 106º lugar do sexo masculino e 18º lugar do sexo feminino

ESTÃO CONVOCADOS à comparecerem no CENTRO ADMINISTRATIVO MUNICIPAL - DEMEP, Rua Rio Grande do Sul, nº 1.810 – Centro, no dia 02/10/2013 – quarta-feira a partir das 13h30min, para realizarem as avaliações de aptidão física e médica, por motivo de não comparecimento dos classificados 93º a 95º, 97º a 99º, para suprir as vagas do processo, conforme relações dos classificados abaixo.

**NÃO será admitido atraso na chegada para as avaliações.**

Para submeter-se as avaliações médica e aptidão física, os candidatos devem apresentar os seguintes documentos para identificação: Carteira de trabalho – CTPS e Documento de Identidade – RG.

O candidato sem os documentos acima não poderá participar das avaliações, ficando desclassificado do certame.

Estância Turística de Avaré, aos 25 de setembro de 2.013.

Departamento de Recursos Humanos e Gestão de Pessoal  
Departamento Médico de Pessoal – DEMEP.

## FREA



### APRESENTAÇÃO DE TRABALHO EM CONGRESSO INTERNACIONAL

A Fundação Regional Educacional de Avaré (F.R.E.A) vem por meio desta, publicar

O afastamento dos servidores docente desta instituição de ensino, para apresentarem trabalhos em congresso internacional no exterior.

Os servidores docentes Otávio Augusto Martins e Renato de Cássio Ferreira Neves, da referida fundação pública estarão afastados no período de 30 de setembro a 04 de outubro de 2013, para participarem no congresso na Argentina com o apoio da Capes.

### EDITAL DE CONVOCAÇÃO Nº 35/2013

A Fundação Regional Educacional de Avaré, neste ato representado pela Sra. Maria Lucia Cabral de Freitas Visentin, convoca a classificada, do Concurso Público 01/2012, homologado pelo Edital de 17/10/2012, para o emprego de **Professor de Ensino Fundamental I**, conforme a classificação abaixo descrita; para comparecer no prazo máximo de 05 (cinco) dias, a partir da data da publicação deste Edital, no Departamento de Recursos Humanos, situado a Praça Pref. Romeu Bretas nº 163, das 08h30min às 12h00min e das 14h00min às 17h00min. O não comparecimento no prazo acima implicará na desistência da vaga.

**Class. Nome**  
**05 – Daniele Fernanda Biazon Silvestre**  
Estância Turística de Avaré, 26 de setembro de 2013.

Maria Lucia Cabral de Freitas Visentin  
Presidente

## Ouvidoria Municipal

# 3711 2500

### DEIRA ALIZIA VISENTIN VILEN

Secretária Municipal da Administração

### ATRIBUIÇÃO DO CARGO/FUNÇÃO – CONFORME L.C. 127/2010

DENOMINAÇÃO	TÉCNICO EM SEGURANÇA DO TRABALHO
ATRIBUIÇÃO	Compreende em coordenar e orientar o sistema de segurança do trabalho para assegurar a integridade dos serviços e dos bens da Prefeitura, seguindo normas, técnicas e procedimentos específicos, de acordo com a legislação pertinente.
REQUISITO	Ensino Médio completo, curso específico na área e registro no Ministério do Trabalho
CARGA HORÁRIA	40 (quarenta) horas semanais

### EDITAL DE CONVOCAÇÃO Nº 198/2013

O Município da Estância Turística de Avaré, neste ato representado pela Sra Deira Alizia Visentin Villen, nos termos da Portaria nº 6397/2013 de 02/01/2013, **considerando não comparecimento do 26º classificado convocado pelo Edital nº 181/2013**, convoca os classificados no **Concurso Público nº 002/2012**, homologado pelo Decreto nº 3213/2013 de 21/05/2012, publicado em 02/06/2012, para o cargo de **MONITOR**, conforme classificação abaixo descrita; a comparecer no prazo máximo de 05 (cinco) dias úteis, a partir da data da publicação deste Edital, no Departamento de Recursos Humanos e Gestão de Pessoal, situado a Rua Rio Grande do Sul nº 1810.

O não comparecimento no prazo acima implicará na desistência da vaga.

Class.	Nome
27º	HOSANA THEODORO CASTRO

Estância Turística de Avaré, aos 25 dias do mês de Setembro de 2013.

### DEIRA ALIZIA VISENTIN VILLEN

Secretária Municipal da Administração

### ATRIBUIÇÃO DO CARGO/FUNÇÃO – CONFORME L.C. 127/2010

DENOMINAÇÃO	MONITOR
ATRIBUIÇÃO	Compreende em executar tarefas sob supervisão, serviços de atendimento às crianças em suas necessidades diárias, cuidando da alimentação, higiene e recreação, garantindo seu bem estar, adaptação e desenvolvimento físico e mental, bem como monitorar jovens e adultos em unidades escolares, ou de desenvolvimento de programas sociais. Executa tarefas afins designadas pela chefia imediata.
REQUISITO	Ensino Fundamental Completo.
CARGA HORÁRIA	40 horas semanais

### EDITAL DE CONVOCAÇÃO Nº 199/2013

O Município da Estância Turística de Avaré, neste ato representado pela Sra Deira Alizia Visentin Vilen, nos termos da Portaria nº 6397/2013 de 02/01/2013, **considerando aposentadoria da servidora Maria Ines T. Tinto e não comparecimento só 13º classificado convocado pelo Edital nº 183/2013**, convoca os classificados no **Concurso Público nº 006/2011**, publicado em 15/10/2011, homologado através do Decreto nº 3363 de 26/10/2012, publicado em 27/10/2012, para o cargo de **AUXILIAR DE ENFERMAGEM**, conforme classificação abaixo descrita; a comparecer no prazo máximo de 05 (cinco) dias úteis, a partir da data da publicação deste Edital, no Departamento de Recursos Humanos e Gestão de Pessoal, situado a Rua Rio Grande do Sul nº 1810.

O não comparecimento no prazo acima implicará na desistência da vaga.

Class.	Nome
14º	ISABEL CRISTINA CASSETARI

Estância Turística de Avaré, aos 25 dias do mês de Setembro de 2013.

### DEIRA ALIZIA VISENTIN VILLEN

Secretária Municipal da Administração

### ATRIBUIÇÃO DO CARGO/FUNÇÃO – CONFORME L.C. 127/2010

DENOMINAÇÃO	AUXILIAR DE ENFERMAGEM
ATRIBUIÇÃO	Compreende as tarefas que se destinam a executar ações simples de enfermagem, conforme prescrição médica, sob supervisão do enfermeiro, procedendo a verificação de sinais vitais, pressão arterial, temperatura, auxiliando no atendimento e saúde. Executa tarefas afins designadas pela chefia imediata.
REQUISITO	Ensino Fundamental completo, curso específico na área e registro no COREN
CARGA HORÁRIA	40 (quarenta) horas semanais

### EDITAL DE CONVOCAÇÃO Nº 200/2013

O Município da Estância Turística de Avaré, neste ato representado pela Sra Deira Alizia Visentin Villen, nos termos da Portaria nº 6397/2013 de 02/01/2013, **considerando não comparecimento do 85º classificado, convocado pelo Edital nº 185/2013, exoneração de Venicius Janoca Martins e Lara Dammenhain, e abertura de novas salas de aula** convoca os classificados no **Concurso Público nº 003/2012**, publicado em 14/11/2012, homologado pelo Decreto nº 3453/2013 de 10/01/2013, publicado em 12/01/2013, para o cargo de **AUXILIAR DE DESENVOLVIMENTO INFANTIL**, conforme classificação abaixo descrita; a comparecer no prazo máximo de 05 (cinco) dias úteis, a partir da data da publicação deste Edital, no Departamento de Recursos Humanos e Gestão de Pessoal, situado a Rua Rio Grande do Sul nº 1810.

O não comparecimento no prazo acima implicará na desistência da vaga.

Class.	Nome
86º	RIVANI CAVALCANTI FERRAZ

cravado na margem da Rua Dr. José Luiz Viana Coutinho e na margem da faixa da Avenida Governador Mário Covas (matrícula nº 52.775); desse ponto segue margeando essa última, com os seguintes marcos, rumos e distâncias a saber:- (13B ao 13C = SE 89°28' NO, 47,73 metros), (13C ao 13D = SE 89°28' NO, 281,19 metros), (13D ao 13E = SE 89°26' NO, 100,00 metros); aí segue ainda pela margem da faixa da Avenida Governador Mário Covas (matrícula nº 52.775), em curva de concordância com um desenvolvimento de 65,00 metros, até o marco nº 13/13E1, localizado junto à margem direita de um córrego, onde se inicia a descrição da Área a ser desmembrada nº6: desse ponto deflete à esquerda e segue acompanhando o referido córrego e pela referida margem, sentido montante, confrontando além d'água com a área a ser desmembrada nº5, com os seguintes marcos e distâncias:- (13/13E1 ao 14 = 119,33 metros), (14 ao 15 = 120,94 metros), (15 ao 34F = 34,17 metros); o marco 34F, cravado no encontro de dois Córregos; deste sobe o referido Córrego, sentido montante, confrontando com Flacap Empreendimentos Imobiliários LTDA. (matrícula nº 69.783), na distância de 30,19 metros, até o marco 34E; desse marco deixa o referido Córrego e segue na confrontação com Flacap Empreendimentos Imobiliários LTDA. (matrícula nº 69.783), por linha seca, nos seguintes marcos, rumos e distâncias:- 49°07'59"SW, 76,76 metros até o marco nº 34D; 67°41'00"NW, 115,23 metros até o marco nº 34C; 48°22'17"SW, 22,57 metros até o marco nº 34B; onde deflete à direita e segue confrontando com a Gleba a ser desmembrada nº7 no rumo de 66°54'43"NW e a distância de 97,49 metros, até o marco 34B2; aí deflete à direita e segue na mesma confrontação com o rumo 43°03'32"NW e a distância de 58,60 metros, até o marco 13P, cravado na margem da Avenida Governador Mário Covas (matrícula nº 52.775); deste marco segue por cerca margeando a Avenida Governador Mário Covas (matrícula nº 52.775), no sentido – Centro, com o rumo 43°42'NE e a distância de 221,24 metros, até o marco nº13F; onde segue na mesma confrontação, em curva de concordância medindo 65,00 metros, até o marco nº13/13E1, que serviu de partida para a presente descrição.

UMA GLEBA DE TERRAS contendo a área de 61.700,00 m<sup>2</sup> - 6,1700 Hectares, denominada Área a ser Desmembrada nº5 da Fazenda Paineiras, localizada no município e comarca da Estância Turística de Avaré, dentro das seguintes divisas e confrontações:- Tendo como ponto de amarração o marco 13B, cravado na margem da Rua Dr. José Luiz Viana Coutinho e na margem da faixa da Avenida Governador Mário Covas (matrícula nº 52.775); desse ponto segue margeando essa última, com os seguintes marcos, rumos e distâncias a saber:- (13B ao 13C = SE 89°28' NO, 47,73 metros; SE 89°28'NO e a distância de 192,34 metros, até o marco B3, onde se inicia a descrição da área a ser desmembrada: deste ponto segue pelo alinhamento predial da Avenida Governador Mário Covas, (matrícula nº 52.775) com o rumo de SE 89°28'NO e a distância de 88,85 metros, até o marco nº 13D; aí segue na mesma confrontação anterior com o rumo SE 89°26'NO e a distância de 100,00 metros, até o marco nº 13E; onde segue ainda na mesma confrontação anterior em curva de concordância com um desenvolvimento de 65,00 metros, até o marco nº 13/13E1, localizado junto à margem direita de um córrego; desse ponto deflete à esquerda e segue acompanhando o referido córrego e pela referida margem, sentido montante, confrontando além d'água com a área a ser desmembrada nº 6, com os seguintes marcos e distâncias:- (13/13E1 ao 14 = 119,33 metros), (14 ao 15 = 120,94 metros), (15 ao 34F = 34,17 metros); desse ponto segue pela margem esquerda, agora confrontando além d'água com Flacap Empreendimentos Imobiliários LTDA. (matrícula nº 69.783), com os seguintes marcos e distâncias:- (34F ao 34G = 32,50 metros), (34G ao 34H = 55,66 metros), (34H ao 34I = 21,88 metros), (34I ao C = 49,96 metros); onde deflete à esquerda e segue por cerca de arame, confrontando com Manoel Rodrigues Neto, Teodora Rodrigues e Joceli Rodrigues Slaviero (matrícula nº 57.790), com o rumo de 44°27'43"NE e a distância de 159,04 metros, até o marco nº B1; aí deflete à esquerda e segue confrontando com a área a ser desmembrada nº3, no rumo 72°02'59"NW e a distância de 57,30 metros, até o marco nº B2; desse ponto deflete à direita e segue confrontando com a área a ser desmembrada nº3, com o rumo 0°43'23"NE e a distância de 45,52 metros, até o marco B6, deste marco segue no mesmo alinhamento anterior por cerca na confrontação com a área a ser desmembrar nº4, no rumo 0°43'23" NE, percorrendo a distância de 182,70 metros até o marco nº B3, marco este que serviu de ponto de partida e início destas divisas e confrontações.

UMA GLEBA DE TERRAS contendo a área de 15.000,00 m<sup>2</sup> - 1,5000 Hectares, denominada Área a ser Desmembrada nº9 da Fazenda Paineiras, localizada no município e comarca da Estância Turística de Avaré, dentro das seguintes divisas e confrontações:- Tendo como ponto de amarração o marco 35, cravado no perímetro da área a ser desmembrada nº9; onde se inicia a descrição da Área a ser desmembrada nº9, cravado na margem da Avenida Donguinha Mercadante e área de Antonio Bifon e Lucia Helena Teixeira Bifon – Matrícula nº 44.737, deste marco segue margeando a faixa da Avenida

Donguinha Mercadante, no sentido Rodovia João Mellão SP 255 - Aeroporto, no rumo 67°41'NO, percorrendo a distância de 100,00 metros até o marco 34B1, cravado no canto de divisa com a área a ser desmembrada nº8; deste marco deflete a direita e segue na confrontação com a área a ser desmembrada nº8, no rumo 22°19'NE, percorrendo a distância de 150,00 metros até o marco 34A1, cravado no canto de divisa; deste marco deflete a direita e segue na confrontação sucessiva com a área a ser desmembrada nº8 e com Flacap Empreendimentos Imobiliários LTDA. (matrícula nº69.783), nos seguintes rumos e distâncias: 67°41'SE, percorrendo a distância de 23,28 metros até o marco 34A; 67°41'SE percorrendo a distância de 74,72 metros até o marco nº34, cravado no canto de divisa; deste marco deflete a direita e segue na confrontação com Antonio Bifon e Lucia Helena Teixeira Bifon – Matrícula nº 44.737, no rumo 22°19'SO, a distância de 150,00 metros até o marco nº35, marco este que serviu de ponto de partida e início destas divisas e confrontações. UMA GLEBA DE TERRAS contendo a área de 40.500,00 m<sup>2</sup> - 4,0500 Hectares, denominada Área a ser Desmembrada nº3 da Fazenda Paineiras, localizada no município e comarca da Estância Turística de Avaré, dentro das seguintes divisas e confrontações:- INICIA no marco nº13B, cravado na margem da faixa da Avenida Governador Mario Covas – Matrícula nº 52.775 e margem da Rua Dr. José Luiz Viana Coutinho; deste marco segue margeando a Rua Dr. José Luiz Viana Coutinho, no rumo 15°58'NW, a distância de 162,19 metros até o marco A, cravado no canto de divisa; deste marco deflete a direita e segue por cerca na confrontação com Manoel Rodrigues Neto, Teodora Rodrigues e Joceli Rodrigues Slaviero – Matrícula nº57.790, nos seguintes rumos e distâncias:- 89°48'36"SW, 174,02 metros até o marco B; 44°27'43"SW, 56,36 metros até o marco B1, cravado no canto da cerca; deste marco deflete a direita e segue por cerca na confrontação com a área a ser desmembrar nº5; no rumo 72°02'59" NW, percorrendo a distância de 57,30 metros até o marco B2, cravado no canto de divisa; deste marco deflete a direita e segue por cerca na confrontação com a área a ser desmembrar nº5, no rumo 0°43'23"NE, percorrendo a distância de 45,52 metros até o marco nºB6, cravado no canto da cerca; deste marco deflete a direita e segue por cerca na confrontação com a área a ser desmembrar nº4, no rumo 86°29'54" SE, percorrendo a distância de 52,00 metros até o marco nº B5, cravado no canto da cerca; deste marco deflete a esquerda e segue por cerca na confrontação com a área a ser desmembrar nº4, no rumo 0°43'23"NE, percorrendo a distância de 182,70 metros, até o marco nºB4, cravado na margem da faixa da Avenida Governador Mario Covas – Matrícula nº 52.775; deste marco deflete a direita e segue margeando a Avenida Governador Mario Covas – Matrícula nº 52.775, no sentido Aeroporto – Centro nos seguintes rumos e distâncias:- 89°28'00"NO, percorrendo a distância de 140,34, metros até o marco nº 13C, 89°28'NO, 47,73 metros até o marco nº13B, marco este que serviu de ponto de partida e início destas divisas e confrontações.

UMA GLEBA DE TERRAS contendo a área de 9.500,00 m<sup>2</sup> - 0,9500 Hectares, denominada Área a ser Desmembrada nº4 da Fazenda Paineiras, localizada no município e comarca da Estância Turística de Avaré, dentro das seguintes divisas e confrontações:- Tendo como ponto de amarração o marco 13B, cravado na margem da Rua Dr. José Luiz Viana Coutinho e na margem da faixa da Avenida Governador Mário Covas (matrícula nº 52.775); desse ponto segue margeando essa última, com os seguintes marcos, rumos e distâncias a saber:- (13B ao 13C = SE 89°28' NO, 47,73 metros), (13C ao B3 = SE 89°28' NO, 192,34 metros), onde se inicia a descrição da Área a ser desmembrada nº4: no marco nºB3, cravado na margem da faixa da Avenida Governador Mario Covas – Matrícula nº 52.775, e com a área a ser desmembrar nº5; deste marco segue margeando a Avenida Governador Mario Covas – Matrícula nº 52.775, no sentido Aeroporto – Centro no rumo 89°28'00"NO, percorrendo a distância de 52,00, metros até o marco nº B4, cravado na margem da Avenida Governador Mario Covas – Matrícula nº 52.775, e com a área a ser desmembrar nº3; deste marco deflete a direita e segue por cerca na confrontação com a área a ser desmembrar nº3, no rumo 0°43'23" SW, percorrendo a distância de 182,70, metros até o marco nº B5, cravado no canto da cerca; deste marco deflete a direita e segue na confrontação com a área a ser desmembrar nº3, no rumo 86°29'54" NW, percorrendo a distância de 52,00 metros até o marco nº B6, cravado no canto da cerca com a área a ser desmembrar nº5; deste marco deflete a direita e segue por cerca na confrontação com a área a ser desmembrar nº5; no rumo 0°43'23" NE, percorrendo a distância de 182,70 metros até o marco nº B3, marco este que serviu de ponto de partida e início destas divisas e confrontações

UMA GLEBA DE TERRAS contendo a área de 16.200,00 m<sup>2</sup> - 1,6200 Hectares, denominada Área a ser Desmembrada nº8 da Fazenda Paineiras, localizada no município e comarca da Estância Turística de Avaré, dentro das seguintes divisas e confrontações:- Tendo como ponto de amarração o marco 35B, cravado no perímetro da área a ser desmembrada nº8; onde se inicia a descrição da Área a ser desmembrada nº8, cravado

na margem da faixa da Avenida Donguinha Mercadante e área desmembrada nº1, (matrícula nº72.286) deste marco segue por cerca na confrontação sucessiva com a área desmembrada nº1 (matrícula nº72.286) e área a ser desmembrada nº7, nos seguintes rumos e distâncias: 22°19' SO, 43,16 metros até o marco nº 35C; 22°19'SO, 59,94 metros até o marco nº35E1; 67°41' NW, 2,47 metros até o marco nº35F; 22°14'36" NE, 8,96 metros até o marco nº 35G; 11°42'40" NW, 66,75 metros até o marco nº35H; 26°28'54" NE, 78,37 metros até o marco nº35I; 67°41' SE, 98,05 metros até o marco nº35J, cravado no canto de divisa com Flacap Empreendimentos Imobiliários LTDA; (matrícula nº 69.783), deste marco deflete à direita e segue por cerca na confrontação com Flacap Empreendimentos Imobiliários LTDA, (matrícula nº 69.783), no rumo 22°19' SW, percorrendo a distância de 93,21 metros até o marco nº34A, cravado no canto de divisa com a área a ser desmembrada nº9, deste marco deflete à direita e segue por cerca na confrontação com a área a ser desmembrada nº9, no rumo 67°41' NO, percorrendo a distância de 23,28 metros até o marco nº34A1; cravado no canto de divisa; deste marco deflete à esquerda e segue por cerca na mesma confrontação anterior no rumo 22°19 'SO, percorrendo a distância de 150 metros até o marco nº34B1, cravado na margem da faixa da Avenida Donguinha Mercadante e área a ser desmembrada nº9; deste marco deflete a direita e segue margeando a faixa da Avenida Donguinha Mercadante, no sentido Rodovia João Mellão SP 255 - Aeroporto, no rumo 67°41'NO, percorrendo a distância de 40,00 metros até o marco nº 35B marco este que serviu de ponto de partida e início destas divisas e confrontações.

Artigo 3º - Este Decreto entrará em vigor na data de sua publicação.

Prefeitura da Estância Turística de Avaré,  
aos 16 de setembro de 2013.

**PAULO DIAS NOVAES FILHO**  
**PREFEITO**

#### **Decreto nº 3.685, de 23 de setembro de 2013.**

(Dispõe sobre denominação de Estrada Municipal. AVR 040) PAULO DIAS NOVAES FILHO, Prefeito da Estância Turística de Avaré, usando das atribuições que lhe são conferidas por lei, D E C R E T A : -

Artigo 1º. Fica denominada Estrada Municipal AVR 040, que inicia-se na Vila Jardim, junto a Vila Operária nesta cidade de Avaré e segue até a Fazenda Grama Roxa, às margens da Represa de Jurumirim.

Artigo 2º - Este Decreto entrará em vigor na data de sua publicação.

**Prefeitura da Estância Turística de Avaré, 23 de setembro de 2013.**

**PAULO DIAS NOVAES FILHO**  
**PREFEITO**

**Publicado na Secretaria da Prefeitura, na data supra.**

#### **Decreto nº 3.686, de 23 de setembro de 2013.**

(Dispõe sobre denominação de Estrada Municipal. AVR 108) PAULO DIAS NOVAES FILHO, Prefeito da Estância Turística de Avaré, usando das atribuições que lhe são conferidas por lei, D E C R E T A : -

Artigo 1º. Fica denominada Estrada Municipal AVR 108, que tem início na AVR 020 (antiga estrada Avaré – Itatinga) e término na Fazenda Guarujá, às margens da Represa de Jurumirim

Artigo 2º - Este Decreto entrará em vigor na data de sua publicação.

**Prefeitura da Estância Turística de Avaré, 23 de setembro de 2013.**

**PAULO DIAS NOVAES FILHO**  
**PREFEITO**

**Publicado na Secretaria da Prefeitura, na data supra.**

**ANA MARCIA CALIJURI**  
**SUPERVISORA DA SECRETARIA**

#### **Decreto nº 3.687, de 23 de setembro de 2013.**

(Dispõe sobre denominação de Estrada Municipal. AVR 245) PAULO DIAS NOVAES FILHO, Prefeito da Estância Turística de Avaré, usando das atribuições que lhe são conferidas por lei, D E C R E T A : -

Artigo 1º. Fica denominada Estrada Municipal AVR 245, a estrada que corresponde ao antigo leito da Estrada de Ferro Sorocabana, trecho que tem início na continuação da Rua Francisco Cruz no Bairro Ipiranga, contornando parte do Horto



Florestal e terminando na AVR 359 (Estrada do Bairro dos Coqueiros).  
Artigo 2º - Este Decreto entrará em vigor na data de sua publicação.

Prefeitura da Estância Turística de Avaré, 23 de setembro de 2013.

**PAULO DIAS NOVAES FILHO**  
**PREFEITO**

Publicado na Secretaria da Prefeitura, na data supra.  
**ANA MARCIA CALIJURI**  
**SUPERVISORA DA SECRETARIA**

**Decreto nº 3.688, de 23 de setembro de 2013.**

(Altera o Artigo 1º do Decreto nº 3.173, de 24 de abril de 2012, e dá outras providências).

PAULO DIAS NOVAES FILHO, Prefeito da Estância Turística de Avaré, usando das atribuições que lhe são conferidas por lei;  
**DECRETA:**

Artigo 1º - O artigo 1º do Decreto nº 3.173, de 24 de abril de 2012, passa a ter a seguinte redação:-

“Artigo 1º - Fica declarada de utilidade pública, para fins de futura desapropriação amigável ou judicial, a área de terras de propriedade de ROGERIO GUIDOTE, localizada na Rua Capitão Israel, nesta cidade, com a finalidade de interligação da Rua das Amoreiras no Loteamento Terras de São José com o prolongamento da Rua Capitão Israel.

Local : Rua Capitão Israel – Vizinho ao Loteamento Terras de São José - Avaré/SP

PROPRIETÁRIO: ROGERIO GUIDOTE

Área : 6.820,10 m2

VALOR: R\$ 136.320,40 (cento e trinta e seis mil, trezentos e vinte reais e quarenta centavos)

Descrição da Área: Começa no ponto 11A, cravado no alinhamento da Rua Capitão Israel; deste segue em arco de curva de concordância, à esquerda, raio de 9,20m e desenvolvimento de 13,127m, até o ponto 11B; deste segue na confrontação sucessiva com os lotes de nº 11, 10, 9, 8, 7, 6, 5, 4 e 3 com o seguinte azimute e distância 177°03'05" e 234,39m, até o ponto M13; deste segue confrontando com área remanescente com os seguintes azimutes e distâncias: 240°32'59" e 63,80m, até o ponto M14; deste segue em arco de curva de concordância, à esquerda, raio de 50,00m, percorrendo a distância de 50,76m, até o ponto M15, deste segue ainda na confrontação com a área remanescente no azimute 182°22'46" e 65,89m, até o ponto M16; deste segue confrontando com a Al-4 do Loteamento denominado Terras de São José com azimute de 241°14'11", por uma distância de 16,36m até o ponto M17; deste segue confrontando com área remanescente, no azimute de 2°22'46" e 82,14m, até o ponto M18; deste segue em arco de curva de concordância, à direita, raio de 50,00m., percorrendo a distância de 50,76 m., até o ponto M19; deste segue confrontando com área remanescente, no azimute 60°32'59" e 31,99m, até o ponto M20; deste segue na confrontação anterior, em arco de curva de concordância, à esquerda, raio de 50,00m., percorrendo a distância de 55,41m, até o ponto M21; deste segue ainda na confrontação com a área remanescente no azimute 357°03'05" e 181,08m, até o ponto M22; deste segue na confrontação anterior, em arco de curva de concordância, à esquerda, raio de 9,00m, percorrendo a distância de 18,62m, até o ponto M23; deste segue ainda na confrontação com área remanescente no azimute 55°46'56" e 33,33m, até o marco nº9, deste reflete à direita e segue confrontando com a Fazenda Anápolis de Mathilde Bannwart e Elza Bannwart, com azimute de 346°19'21" e distância de 14,775m, até o marco de nº 10; deste ponto segue na mesma confrontação anterior, com azimute de 58°29'11" e distância de 22,638m até o marco nº 11; deste segue confrontando com Rua Capitão Israel com azimute de 80°37'23", por uma distância de 48,856 até o ponto 11 A, onde teve início essa descrição, parte integrante da matrícula 64.763 do CRI.”

Artigo 2º - Este Decreto entrará em vigor na data de sua publicação.

Prefeitura da Estância Turística de Avaré, aos 23 de setembro de 2013.

**PAULO DIAS NOVAES FILHO**  
**PREFEITO**

Publicado na Secretaria da Prefeitura, na data supra.  
**ANA MARCIA CALIJURI**  
**SUPERVISORA DA SECRETARIA**

**Decreto nº 3.689 , de 25 de setembro de 2013.**

(Dispõe sobre criação de vagas em concurso público e dá outras providências.)

PAULO DIAS NOVAES FILHO, Prefeito da Estância Turística de Avaré, usando das atribuições que lhe são conferidas por lei,

Considerando, a necessidade de convocação de 02 (dois) classificados do CP nº 001/2009, para provimento do emprego público de FARMACEUTICO - PSF, para atuar nas unidades de Estratégia de Saúde da Família - Secretaria Municipal de Saúde, devido aumento na demanda de atendimentos e serviços;

Considerando, que existem número de 03 (três) cargos ocupados, em conformidade com o Concurso Público nº 001/2009, homologado através do Decreto nº 2223 em 15/10/2009, publicado em 24/10/2009, prorrogado pelo Decreto nº 2.934 de 19/10/2011, publicado em 22/10/2011 e com vencimento em 21/10/2013;

Considerando, que existem 02 (dois) empregos públicos vagos no quadro de pessoal, de acordo com a Lei Complementar nº 182 de 17/09/2013;

Considerando, que o Edital de Divulgação de resultado final publicado em 02/10/2009 constam de 274 (duzentos e setenta e quatro) classificados:-

**Decreta:**  
Artigo 1º- Fica elevada em mais 02 (duas) unidades, o número de vagas de Farmacêutico - PSF, constante do Edital de Convocação do Concurso Público nº 001/2009, homologado em 15 de outubro de 2009, publicado em 24 de outubro de 2009.

Artigo 2º - Este Decreto entrará em vigor na data de sua publicação.

Prefeitura da Estância Turística de Avaré, aos 25 de setembro de 2013.

**PAULO DIAS NOVAES FILHO**  
**PREFEITO**

**Decreto nº 3.690 , de 25 de setembro de 2013.**

(Dispõe sobre criação de vagas em concurso público e dá outras providências.)

PAULO DIAS NOVAES FILHO, Prefeito da Estância Turística de Avaré, usando das atribuições que lhe são conferidas por lei, Considerando, a necessidade de convocação de 02 (dois) classificados do CP nº 006/2011, para provimento do cargo de TÉCNICO EM SEGURANÇA DO TRABALHO para atuar no Departamento Médico de Pessoal - Secretaria Municipal de Administração, devido aumento na demanda de atendimentos e serviços da saúde do trabalhador;

Considerando, que não existe cargo ocupado, em conformidade com o Concurso Público nº 006/2011, homologado através do Decreto nº 3.363 em 26/10/2012 e publicado em 27/10/2012 com vencimento em 26/10/2014;

Considerando, que existem 02 (dois) cargos vagos no quadro de pessoal, de acordo com a Lei Complementar nº 181 de 17/09/2013;

Considerando, que o Edital de Divulgação de resultado final publicado em 12/05/2012 constam de 13 (treze) classificados:-

**Decreta:**  
Artigo 1º- Fica elevada em mais 02 (duas) unidades, o número de vagas de Técnico em Segurança do Trabalho, constante do Edital de Convocação do Concurso Público nº 006/2011, homologado em 26 de outubro de 2012, publicado em 27 de outubro de 2012.

Artigo 2º - Este Decreto entrará em vigor na data de sua publicação.

Prefeitura da Estância Turística de Avaré, aos 25 de setembro de 2013.

**PAULO DIAS NOVAES FILHO**  
**PREFEITO**

**XADREZ PARA INICIANTES**

**A Biblioteca Municipal oferece Curso de Xadrez para iniciantes. A idade mínima é de 8 anos. As vagas são limitadas.**



**Informações:**

Biblioteca Pública Municipal  
“Prof. Francisco Rodrigues dos Santos”  
CAIC Djanira / Rua Minas Gerais, 279 / Estância Turística de Avaré  
Fone: (14) 3733-6004



PREFEITURA MUNICIPAL DE AVARÉ  
PRACA JUCA NOVAES, 1169  
46634168/0001-50 Exercício: 2013

**DECRETO Nº 3691 , DE 26 DE SETEMBRO DE 2013 - LEI N.1635**

*Abre no orçamento vigente crédito adicional suplementar e dá outras providências*

O(A) PREFEITO(A) MUNICIPAL DE AVARÉ, no uso de suas atribuições legais.

**DECRETA:**  
Artigo 1º.- Fica aberto no orçamento vigente, um crédito adicional suplementar na importância de R\$ 525.564,52 distribuídos as seguintes dotações:

02	04	00	PROCURADORIA JURIDICA					
105	03.122.7003.2263.0000	4.4.90.52.00	CONSULTORIA JURIDICA E CONTENCIOSO JUDICIAL E EQUIPAMENTOS E MATERIAL PERMANENTE	15.000,00	F.R.:	01		
01	110	000	TESOURO GERAL					
06	01	00	GABINETE DO SECRETARIO E DEPENDENCIAS					
226	12.122.2007.2341.0000	3.3.90.39.00	MANUTENCAO DO CONSELHO MUNICIPAL DA EDUCACAO OUTROS SERVICOS DE TERCEIROS - PESSOA JURIDICA	8.000,00	F.R.:	01		
01	110	000	TESOURO GERAL					
07	01	02	DEPARTAMENTO DE ATENDIMENTO SANITARIO					
468	10.301.1012.1001.0000	4.4.90.51.00	AMPLIACAO E REFORMA DE UNIDADES DE SAUDE OBRAS E INSTALACOES	176.000,00	F.R.:	01		
01	310	000	SAUDE - GERAL					
469	10.301.1012.1001.0000	4.4.90.51.00	AMPLIACAO E REFORMA DE UNIDADES DE SAUDE OBRAS E INSTALACOES	227.000,00	F.R.:	05		
05	300	062	TRANSFERENCIAS E CONVENIOS FEDERAIS-VINCULADOS CONVENIO-UNIAO - REFORMAS/CONSTRUCOES					
527	10.301.1012.2279.0000	3.3.90.30.00	MANUTENCAO DOS PROGRAMAS DE SAUDE DA FAMILIA - MATERIAL DE CONSUMO	5.000,00	F.R.:	01		
01	310	000	TESOURO SAUDE - GERAL					
07	01	05	DEPARTAMENTO DE FARMACIA					
609	10.305.1006.2028.0000	3.3.90.32.00	AQUISICAO DE MEDICAMENTOS Material, Bem ou Servico para Distribuicao Gratuita	75.000,00	F.R.:	01		
01	310	000	TESOURO SAUDE - GERAL					
07	01	10	AMBULATORIO DST/AIDS					
716	10.305.1005.2281.0000	4.4.90.52.00	GESTAO DA VIGILANCIA EPIDEMIOLOGICA E AMBIENTAL EQUIPAMENTOS E MATERIAL PERMANENTE	13.000,00	F.R.:	05		
05	300	019	TRANSFERENCIAS E CONVENIOS FEDERAIS-VINCULADOS INCENTIVO NO AMBITO DO PROG.NAC.HIV AIDS					
08	02	01	GESTAO DE PROGRAMAS SOCIAIS					
1721	08.244.4010.2313.0000	3.3.90.39.00	MANUTENCAO DO CENTRO DE REFERENCIA DE ASSISTENC OUTROS SERVICOS DE TERCEIROS - PESSOA JURIDICA	564,52	F.R.:	95		
95	500	024	TRANSFERENCIAS E CONVENIOS FEDERAIS-VINCULADOS - exercicio anterior FNAS - PISO BASICO FIXO (PBF)					
12	03	01	DEPARTAMENTO DE PRESERVACAO AMBIENTAL					
1147	15.452.5002.2170.0000	3.3.90.32.00	MANUTENCAO DA ILUMINACAO PUBLICA DESPESAS DE EXERCICIOS ANTERIORES	4.000,00	F.R.:	01		01
01	110	000	TESOURO GERAL					
21	01	01	DIVISAO DE ADMINISTRACAO DO CENTRO MUN.AMINISTRATIVO					
1594	04.122.7001.2234.0000	4.4.90.52.00	MANUTENCAO DOS SERVICOS ADMINISTRATIVOS EQUIPAMENTOS E MATERIAL PERMANENTE	2.000,00	F.R.:	01		
01	110	000	TESOURO GERAL					
Artigo 2º.- O crédito aberto na forma do artigo anterior será coberto com recursos provenientes de:								
<b>Anulação:</b>								
02	04	00	PROCURADORIA JURIDICA					
103	03.122.7003.2263.0000	3.3.90.36.00	CONSULTORIA JURIDICA E CONTENCIOSO JUDICIAL E OUTROS SERVICOS DE TERCEIROS - PESSOA FISICA	15.000,00	F.R. Grupo:	01		
01	110	000	TESOURO GERAL					
06	01	00	GABINETE DO SECRETARIO E DEPENDENCIAS					
223	12.122.2007.2077.0000	3.3.90.39.00	MANUTENCAO DOS SERVICOS ADMINISTRATIVOS OUTROS SERVICOS DE TERCEIROS - PESSOA JURIDICA	8.000,00	F.R. Grupo:	01		
01	110	000	TESOURO GERAL					
07	01	02	DEPARTAMENTO DE ATENDIMENTO SANITARIO					
470	10.301.1012.1001.0000	4.4.90.51.00	AMPLIACAO E REFORMA DE UNIDADES DE SAUDE OBRAS E INSTALACOES	403.000,00	F.R. Grupo:	02		00
02	300	075	TRANSFERENCIAS E CONVENIOS ESTADUAIS-VINCULADOS CONVENIO-ESTADO - CONSTR./AMPL./REFORMA-S					
529	10.301.1012.2279.0000	3.3.90.39.00	MANUTENCAO DOS PROGRAMAS DE SAUDE DA FAMILIA - E OUTROS SERVICOS DE TERCEIROS - PESSOA JURIDICA	5.000,00	F.R. Grupo:	01		
01	310	000	TESOURO SAUDE - GERAL					
07	01	10	AMBULATORIO DST/AIDS					
1742	10.305.1005.2281.0000	4.4.90.52.00	GESTAO DA VIGILANCIA EPIDEMIOLOGICA E AMBIENTAL EQUIPAMENTOS E MATERIAL PERMANENTE	13.000,00	F.R. Grupo:	95		
95	300	019	TRANSFERENCIAS E CONVENIOS FEDERAIS-VINCULADOS - exercicio anterior INCENTIVO NO AMBITO DO PROG.NAC.HIV AIDS					
07	01	11	SAMU - SERV. DE ATEND.MOVEL DE URGENCIA					
731	10.302.1013.2443.0000	3.3.90.34.00	MANUTENCAO DO SAMU - SERV.ATEND.MOV.URGENCIA Outras Despesas de Pessoal decorrentes de Contratos de Terce	75.000,00	F.R. Grupo:	01		01
01	310	000	TESOURO SAUDE - GERAL					
08	02	01	GESTAO DE PROGRAMAS SOCIAIS					
1719	08.244.4010.2313.0000	3.3.90.30.00	MANUTENCAO DO CENTRO DE REFERENCIA DE ASSISTENC MATERIAL DE CONSUMO	564,52	F.R. Grupo:	95		
95	500	024	TRANSFERENCIAS E CONVENIOS FEDERAIS-VINCULADOS - exercicio anterior FNAS - PISO BASICO FIXO (PBF)					
12	03	01	DEPARTAMENTO DE PRESERVACAO AMBIENTAL					
1145	15.452.5002.2170.0000	3.3.90.39.00	MANUTENCAO DA ILUMINACAO PUBLICA OUTROS SERVICOS DE TERCEIROS - PESSOA JURIDICA	4.000,00	F.R. Grupo:	01		
01	110	068	TESOURO CUSTEIO ILUMINACAO PUBLICA					
21	01	01	DIVISAO DE ADMINISTRACAO DO CENTRO MUN.AMINISTRATIVO					
1591	04.122.7001.2234.0000	3.3.90.30.00	MANUTENCAO DOS SERVICOS ADMINISTRATIVOS MATERIAL DE CONSUMO	2.000,00	F.R. Grupo:	01		
01	110	000	TESOURO GERAL					
Artigo 3º.- Este decreto entra em vigor na data de sua publicação. AVARÉ, 26 de setembro de 2013								

### LEGISLATIVO



Avaré - PODER LEGISLATIVO  
 CAMARA MUNICIPAL DE AVARÉ  
 RELATÓRIO DE GESTÃO FISCAL  
 DEMONSTRATIVO DA DESPESAS COM PESSOAL  
 ORÇAMENTOS FISCAIS E DA SEGURIDADE SOCIAL  
 PERÍODO: Set/2012 a Ago/2013

RGF - ANEXO I (LRF, art. 55, inciso I, alínea "a") R51

DESPESA COM PESSOAL	DESPESA EXERCICIAIS	
	set/2012 a ago/2013	
	LIQUIDADAS	
	(a)	
DESPESA BRUTA COM PESSOAL (I)	2.845.602,00	
Pessoal Ativo	2.845.602,00	
Pessoal Inativo e Pensionistas	0,00	
Outras Despesas de Pessoal decorrentes de Contratos de Terceirização (I 1º do art. 18 da LRF)	0,00	
DESPESAS NÃO COMPREENDIDAS (II 1º do art. 19 da LRF)	0,00	
Indenizações por Demissão e Rescisão a Demissão Voluntária	0,00	
Documentos Fiscais Judicial de período anterior ao da apuração	0,00	
Despesas de Exercícios Anteriores de período anterior ao da apuração	0,00	
Inativos e Pensionistas com Recursos Vinculados	0,00	
DESPESA LIQUIDA COM PESSOAL (III) = (I) - (II)	2.845.602,00	
DESPESA TOTAL COM PESSOAL - DTP (IV) = (III) + (IIIb)	2.845.602,00	

DESPESA COM PESSOAL	VALOR
Concessão Extraordinária (inciso II, § 6º, art. 37 da CF)	0,00
RECEITA CORRENTE LÍQUIDA - RCL (V)	183.567.189,03
% DA DESPESA TOTAL COM PESSOAL - ETP sobre a RCL (VI) = IV / V * 100	1,55
LIMITE MÁXIMO (incisos I, II e III do art. 20 da LRF) - <S43>	11.014.031,24
LIMITE PRUDENCIAL (parágrafo único do art. 22 da LRF) - <S1, 3>%	10.463.329,77
LIMITE DE ALERTA (inciso II do § 1º do art. 51 da LRF) - <S8, 6>%	9.912.638,21

Nota: Durante o exercício, somente as despesas liquidadas são consideradas executadas. No encerramento do exercício, as despesas não liquidadas inscritas em restos a pagar não processados são também consideradas executadas. Desta forma, para maior transparência, as despesas executadas estão segregadas em:

- a) Despesas liquidadas, consideradas aquelas em que houve a entrega do material ou serviço, nos termos do art. 63 da Lei 4.320/64;
- b) Despesas empenhadas mas não liquidadas, inscritas em Restos a Pagar não processados, consideradas liquidadas no encerramento do exercício, por força inciso II do § 1º do art. 51 da LRF - <S8, 6>%

Observação para AUIDESP:  
 Apuração da Dotação da Despesa com Inativo: Considerar o Valor da Despesa até o Limite da Receita Vinculada ao RPPS

*(Assinatura)*  
**Itamar Augusto**  
 Contador  
 CRC 139/180785/P-6

*(Assinatura)*  
**Bruna Maria Costa Silvestre**  
 Presidente da Câmara  
 25/09/2013

### EXTRATO DE CONTRATO

**CONTRATO Nº: 14/2013**  
**CONTRATANTE:** Câmara de Vereadores da Estância Turística de Avaré  
**CONTRATADO:** PUBLICA CONSULTORIA, ASSESSORIA E SERVIÇOS S/S LTDA.  
**OBJETO:** Contratação de empresa especializada para elaboração do Plano de Carreira e remuneração dos cargos do Quadro de Pessoal da Câmara de Vereadores da Estância Turística de Avaré  
**VALOR GLOBAL:** R\$ 18.357,52 (dezoito mil, trezentos e cinquenta e sete reais e cinquenta e dois centavos).  
**PRAZO DE VIGÊNCIA:** 120 (cento e vinte) dias, da assinatura do contrato  
**DATA DA ASSINATURA:** 18 de Setembro de 2013  
**REFERENTE:** Processo nº 19/2013 –Convite nº 02/2013 - Re-petição

**BRUNA MARIA COSTA SILVESTRE**  
 Presidente da Câmara

### RESOLUÇÃO Nº 377/2013

(Altera o caput do Artigo 106 da Resolução nº 175, de 1º de dezembro de 1992 e dá outras providências)  
**A MESA CÂMARA DE VEREADORES DA ESTÂNCIA TURÍSTICA DE AVARÉ, usando de suas atribuições regimentais e legais, RESOLVE:-**  
**Artigo 1º** - O caput do artigo 106, da Resolução nº 175, de 1º de dezembro de 1992, passa a vigorar com a seguinte redação:  
**Artigo 106 - A Tribuna Livre acontecerá na primeira e terceira Sessões Ordinárias de cada mês, durante 30 (trinta) minutos, entre o Pequeno Expediente e a Palavra Livre, ficando expressamente prorrogados por 30 (trinta) minutos os prazos de início e término da Palavra Livre e a Ordem do Dia.**  
**Artigo 2º** - Esta Resolução entra em vigor na data de sua publicação.  
 CÂMARA DE VEREADORES DA ESTÂNCIA TURÍSTICA DE AVARÉ, aos 24 de setembro de 2.013.-

**Bruna Maria Costa Silvestre**  
 Presidente da Câmara  
**Marcelo José Ortega**  
 Vice-Presidente  
**Ernesto Ferreira de Albuquerque**  
 1º Secretário  
**Francisco Barreto de Monte Neto**  
 2º Secretário

Publicada e registrada na Secretaria da Câmara de Vereadores da Estância Turística de Avaré na data supra.

**CRISTIANO AUGUSTO PORTO FERREIRA**  
 Diretor Geral

**Projeto de Resolução nº 10/2013**  
 Autoria: Ver. Ernesto Ferreira de Albuquerque e outros  
 Aprovado por unanimidade, em Sessão Ordinária de 23/09/2013.

### DECRETO LEGISLATIVO Nº 290/2013

(Concede a Medalha de Mérito Legislativo “Maneco Dionísio” as pessoas que especifica e dá outras providências).  
**A MESA DA CÂMARA DE VEREADORES DA ESTÂNCIA TURÍSTICA DE AVARÉ, USANDO DAS ATRIBUIÇÕES QUE LHE SÃO CONFERIDAS POR LEI DECRETA:**

**Artigo 1º** - Com base no que dispõe o Decreto Legislativo nº 144/2003, fica concedida a Medalha do Mérito Legislativo “Maneco Dionísio” às seguintes personalidades, conforme indicação feita pelos Senhores Vereadores:

- Izabel Barbosa Teixeira
- Geraldo Celso Rossitto
- Maria Aparecida Gomes de Proença
- Nilda Ramirez Rosário
- Rodolfo Valentim Rillo
- Paulo Roberto de Oliveira
- Paulo Carlos de Oliveira
- Carlos Rodrigues
- Paul Anton Josef Bannwart
- Lúcia Helena Lélis Dias
- Marisa Pires de Campos Melo
- Renato Segarra Arca
- Benami Francis Dicler

**Artigo 2º** - As despesas decorrentes com o presente Decreto Legislativo correrão por conta da seguinte dotação orçamentária: **01.01.02-01.122.7005.1072.3.3.90.39-23.**

**Artigo 3º** - Este Decreto entrará em vigor na data de sua publicação.

CÂMARA DE VEREADORES DA ESTÂNCIA TURÍSTICA DE AVARÉ aos 24 de setembro de 2.013.-

**Bruna Maria Costa Silvestre**  
 Presidente da Câmara  
**Marcelo José Ortega**  
 Vice-Presidente  
**Ernesto Ferreira de Albuquerque**  
 1º Secretário  
**Francisco Barreto de Monte Neto**  
 2º Secretário

Publicado e Registrado na Secretaria da Câmara de Vereadores da Estância Turística de Avaré na data supra.-

**CRISTIANO AUGUSTO PORTO FERREIRA**  
 Diretor Geral

**Projeto de Decreto Legislativo nº 10/2013**  
 Autoria: Mesa Diretora  
 Aprovado por unanimidade, em Sessão Extraordinária de 23/09/2013 .

### CIRCULAR N º 33/2013 - DG

Avaré, 25 de Setembro de 2.013.-

Exmo. Sr. (a)  
**Vereador (a)**

**N E S T A**

**LEMBRETE**  
**Posse dos membros do Conselho Municipal da Juventude (COMJUVE), nos termos do Requerimento nº 1385/2013, de autoria do nobre Vereador Marcelo José Ortega, aprovado por unanimidade.**

Senhor (a) Vereador (a):-  
**Designa a matéria para Ordem do Dia da Sessão Ordinária de 30/09/2013 - Segunda Feira – às 18h00min.**

Pela presente levo ao seu conhecimento que a Exma. Sra. Presidente Vereadora Bruna Maria Costa Silvestre designou para a Ordem do Dia da Sessão Ordinária de 30 de Setembro do corrente ano, que tem seu início marcado para as 18h00min, a seguinte matéria:

**1. PROJETO DE LEI N.º 98/2013 - Discussão Única**  
**Autoria: Ver. Marcelo José Ortega**  
**Assunto:** Institui o Estatuto do Pedestre na Estância Turística de Avaré, cria o Conselho Municipal dos Direitos do Pedestre e adota outras providências.

**Anexo:** Cópias do Projeto de Lei n º 98/2013 e dos Pareceres

do Jurídico; e da Comissão de Constituição, Justiça e Redação. **(Vistas: Verª Rosângela) (PARECER CONTRÁRIO)**

Sem outro particular, valho-me do ensejo para apresentar-lhe os protestos de minha elevada estima e distinta consideração.

**CRISTIANO AUGUSTO PORTO FERREIRA**  
 Diretor Geral

### Câmara da Estância Turística de Avaré REQUERIMENTOS E INDICAÇÕES APRESENTADOS NA SESSÃO ORDINÁRIA EM 23 DE SETEMBRO DE 2013 REQUERIMENTOS

**Marcelo José Ortega – Vice-Presidente**

-Para que seja oficiado ao Prefeito Municipal que informe a essa Casa Legislativa se já foram disponibilizados à Empresa Brasileira de Correios e Telégrafos o mapa com os nomes das ruas do novo bairro São Rogério, para que assim atribuam o Código de Endereçamento Postal o (CEP). Se não foi, quais as providências que cabem à Prefeitura e que precisam ser efetivadas?

-Para que seja oficiado a Secretária Municipal da Educação e ao Secretário Municipal da Saúde, para que informem a essa Casa Legislativa sobre o Programa de saúde bucal na rede municipal de ensino, respondendo às seguintes indagações:

- 1-A partir de que idade é disponibilizado o atendimento?
- 2-Todas as creches e escolas são atendidas?
- 3- Qual o percentual de atendimento em relação à demanda?
- 4- Qual o número de alunos atendidos no último semestre?
- 5- Existem metas de expansão do programa?
- 6- São realizados debates, palestras, exibição de filmes de prevenção à saúde bucal?

-Para que seja oficiado ao Prefeito Municipal, em conjunto com a Secretaria de Indústria, Comércio, Ciência e Tecnologia e a Procuradoria Jurídica do Município, estude a possibilidade de desapropriar o prédio da antiga fábrica da Staroup e declará-lo de utilidade pública com o objetivo da criação de uma incubadora de micro e pequenas empresas.

-Para que seja oficiado ao Prefeito Municipal, que através da Secretaria Municipal da Administração, disponibilize canais de orientação de economia doméstica e o planejamento financeiro aos servidores municipais, visando orientá-los sobre alimentação, saúde, qualidade de vida e saúde financeira.

**Ernesto Ferreira de Albuquerque – 1º Secretário**

- Para que oficie o Prefeito Municipal, através do setor competente, verificar a possibilidade de criar ações relacionadas à Construção, Manutenção e Conservação das Calçadas no Município.

**Francisco Barreto de Monte Neto – 2º Secretário**

-Para que oficie o Prefeito Municipal, através da Secretaria da Educação, seja informado o motivo pelo qual os alunos da EE PROF JOÃO TEIXEIRA ARAÚJO, passaram a utilizar ônibus de linha e não o próprio como anteriormente.

**Antonio Leite de Oliveira**

-Para que seja oficiado ao Prefeito Municipal, para que através da secretaria competente, estude a possibilidade de estar fazendo o transporte escolar de alunos, moradores do Bairro Vila Esperança e dos condomínios Veneza e Vila Serena.

-Para que seja oficiado ao Prefeito Municipal, para que através da secretaria competente, tome providências no sentido de tapar as goteiras na secretaria de esporte e lazer.

-Para que seja oficiado ao Prefeito Municipal, que através da secretaria competente, nos informe quais medidas foram adotadas para a limpeza geral no Bairro Costa Azul.

-Para que seja oficiado ao Prefeito Municipal, que através da secretaria competente, tome providências no sentido de abrir o canteiro central da Av. Emílio Figueiredo, frente ao término da Rua Tonico Boava, uma vez que os motoristas têm trafegado na contramão, ao invés de fazerem o contorno 50m abaixo.

-Para que seja oficiado a SABESP, para que providencie, com URGÊNCIA, tapar os buracos na Av. Getúlio Vargas, pois os mesmos estão abertos há quase trinta dias, dificultando o trânsito.

-Para que seja oficiado ao Prefeito Municipal, para que através da secretaria competente, notifique o proprietário do terreno que faz ligação do condomínio Vila Serena a Escola SULEIDE MARIA DO AMARAL BUENO, situada na Av. Getúlio Vargas, bairro Vila Jardim, para que providencie a limpeza e a construção de calçadas conforme estabelece a Lei Complementar nº 38 de Julho 2003.

**Benedito Braz Ferreira**

-Para que através do setor competente informe a esta Casa e Leis, quantas famílias avarenses estão sendo beneficiadas pelo programa federal “Bolsa Família”.

-Para que seja oficiado ao Gerente Divisional da Sabesp de Avaré, para que através do setor competente apresente a esta Casa de Leis relatório e documentação de todos os investimentos

feitos pela Sabesp no município de Avaré nos últimos 5 anos .

#### Carlos Alberto Estati

-Considerando a complexidade do Projeto de Lei Complementar nº 107/2013, enviado por esse Poder Executivo a esta Casa de Leis. Considerando as manifestações de diversos segmentos de nossa sociedade quanto ao que pode ocasionar as mudanças do referido Projeto quanto aos reajustes propostos. Que seja oficiado o prefeito municipal para que se digne retirar o referido Projeto ora apontado, para que se possa com os diversos segmentos de nossa sociedade promover debates e audiências públicas previamente estabelecidas.

#### Denilson Rocha Zioldo

-Para que officie a 43ª CIRETRAN, para que nos informe:

1)Os valores cobrados pelas concessionárias pelo serviço de remoção e estadia dos veículos apreendidos;

2)Qual a forma de contrato, e se possível, enviar uma cópia;

3)Qual o valor feito para os particulares na remoção.

-Para que officie ao Prefeito Municipal, através da Secretaria responsável, que encaminhe ao Legislativo a relação atualizada na Ordem Cronológica dos Precatórios do Município, demonstrando os pagamentos realizados no exercício de 2013.

-Para que seja oficiado o Prefeito Municipal, através da Secretaria responsável, para que estude a possibilidade de implantar na escola Professora Norma Lília Pereira situada no bairro Santa Mônica, as seguintes benfeitorias:

1)Cobertura da quadra, pois nos intervalos não tem onde os alunos ficarem nos dias de chuva e frio;

2)Portas para o refeitório, visto que o mesmo é aberto e sem forro, e quando venta ou chove os alunos fazem suas refeições na própria sala de aula;

3)Forro, pois os pássaros defecam nas mesas e até mesmo nos pratos das crianças;

4)Fazer um alambrado ou cerca para isolar os canos da caixa d'água.

#### Marcelo Mariano de Almeida

-Para que officie o CONSELHO TUTELAR de AVARÉ, cobrança de uma forte fiscalização na Concha Acústica durante a realização da FEIRA DA LUA, pela grande presença de menores de idade que por ali se aglomeram para o consumo de Bebidas Alcoólicas.

-Para que em parceria com as Secretarias de Cultura e Educação viabilize um estudo para Investimento e Desenvolvimento de Projetos para o incentivo à leitura, na Biblioteca Municipal Prof. Francisco Rodrigues dos Santos e nas Escolas Municipais.

-Para que requeira da Administradora CCR SP VIAS uma parceria para a realização do Asfaltamento no decorrer da Av. Marginal da SP 255, onde foram colocadas as Defensas Metálicas, entre os quilômetros 259 e 261.

-Para que localize e notifique, através do setor competente, o Proprietário do Imóvel localizado na Rua Dr. Félix Fagundes Nº 1145, para que o mesmo tome providências e reforme em caráter de urgência o imóvel.

-Para que officie ao prefeito municipal que requeira junto a SABESP, a implantação de postos de hidratação (com copos de água mineral), em todo o percurso da PROCISSÃO de Nossa Senhora Aparecida, entre a Igreja São Pedro até a Capela da Ponte Alta a ser realizada em 12 de Outubro de 2013, dia da Padroeira.

#### Rosângela Paulucci Paixão Pereira

-Para que seja oficiado a SABESP para que tome providências urgentes referente à constante vazão de esgoto, do bueiro localizado na Rua Osvaldo B. Benedetti, confluência com a Rua Allan Kardec, pois o mesmo está escoando para o Lago Bertha Bannwart.Requeiro que se proceda a análise da contaminação do Lago Bertha Bannwart, e que envie a esta Casa de Leis a resposta da análise juntamente com uma amostra da água coletada.Requeiro também que enquanto não obtivermos o resultado da análise, que a referida Companhia fiscalize a pesca e entrada de pessoas no Lago.

-Para que seja consignado em ata de nossos trabalhos, um voto de profundo pesar pelo falecimento do SR.JOSÉ MARIA CAMARA, ocorrido em Avaré, no dia 20 de setembro do corrente ano.

-Para que sejam oficiados votos de parabenizações à Faculdade Eduvale, pela realização do CONINCE – Congresso de Iniciação Científica, evento que envolveu todos os cursos ministrados na Instituição, pessoal docente, discentes, egressos e convidados ilustres.

#### INDICAÇÕES

#### Bruna Maria Costa Silvestre - Presidente

-Para que através do setor competente, providencie a recuperação do leito carroçável da Avenida João Victor de Maria próximo ao nº 1000,Vila Martins II.

-Para que através do setor competente, providencie a recuperação do leito carroçável da Avenida Emílio Figueiredo confluência com Rua Alaide Ferreira( Rotatória), Jardim Tropical.

-Para que através do setor competente, providencie a recuperação do leito carroçável da rotatória da Praça Orlando Pires Arruda, Jardim Paraíso.

-Para que através do setor competente, instale placa de "PROIBIDO JOGAR LIXO" na calçada de um terreno vago na Rua Nhonhô Pereira confluência com a Rua Pernambuco.

-Para que através do setor competente, providencie tambores ou lixeira tipo gaiola para armazenamento do LIXO que o depósito de reciclagem localizado na Avenida Paranapanema confluência com a Rua Marta Rocha descarta no canteiro central da referida avenida.

-Para que através do setor competente, estude a possibilidade de instalar um ponto de ônibus com cobertura na rua Waldomiro Dias de Camargo, Vila Operária, para que o desembarque dos usuários do transporte público seja realizado com total segurança. Existe um ponto de ônibus na mesma rua, mas somente para o embarque.

#### Marcelo José Ortega – Vice-Presidente

-Para que através do setor competente, providencie reparo emergencial de operação tapa buraco no trecho do pontilhão que liga as cidades de Avaré a Itatinga.

#### Francisco Barreto de Monte Neto – 2º Secretário

-Para que officie o Prefeito Municipal, para através da secretaria competente verificar a possibilidade de efetuar a retirada de entulho e lixo depositados em frente ao condomínio Vale do Sol, na Vila Jardim.

-Para que officie ao Prefeito Municipal, para através da secretaria competente verificar a possibilidade de realizar obra de contenção das águas pluviais, que causam enchentes na Rua Nicola Pizza próximo ao nº 1210, na Vila Martins III.

-Para que officie ao Prefeito Municipal, através da secretaria competente verificar a possibilidade de efetuar manutenção na parte elétrica do Pronto Socorro, referente às tomadas.

-Para que officie ao Prefeito Municipal, através da secretaria competente verificar a possibilidade de instalar cobertura e banco no ponto de ônibus da Rua Nicola Pizza, ao lado do nº 1656, na Vila Martins III.

#### Antonio Leite de Oliveira

-Para que através do setor competente, providencie operação tapa buracos na Rua Suzana Garcia Ferreira altura dos nºs 351 e 357 Bairro Vila Operaria.

-Para que através do setor competente, estude a possibilidade de construir um redutor de velocidade na Rua Vital Pereira de Andrade altura do nº 93 Bairro São Judas.

-Para que através do setor competente, estude a possibilidade de construir um redutor de velocidade na Rua Santos Dumont em frente a Escola Profª. Maria Theresa de Oliveira Picalho (Dondoca).

#### Benedito Braz Ferreira

-Para que através do setor competente, verifique a possibilidade de realizar concerto em buraco existente na valeta na confluência das ruas Bahia com Pe. Emilio Immos, próximo a CAIC

-Para que através do setor competente, verifique a possibilidade de realizar programa de limpeza em terrenos baldios localizados nas proximidades das ruas Marta Rocha, Rua Bandeirantes e Travessa Liberdade, no bairro Vila Martins.

-Para que através do setor competente, verifique a possibilidade de realizar operação de manutenção e tapa-buracos na rua Álvaro Lemos Torres, sobretudo nas proximidades da ETEC.

-Para que através do setor competente, verifique a possibilidade de realizar operação de manutenção e tapa-buraco na Rua Professor Pedro Machado Nogueira, no bairro Brabância, sobretudo nas proximidades da praça Conceição Borges.

-Para que através do setor competente, verifique a possibilidade de estudo para apresentação de projeto de lei intitulado "PROGRAMA DE INTEGRAÇÃO ARTÍSTICO CULTURAL ENTRE ALUNOS DA REDE DE ENSINO DO MUNICÍPIO DE AVARÉ".

#### Carlos Alberto Estati

-Para que através da Secretaria Municipal Competente, mande realizar operação tapa-buracos em toda extensão da Rua Rússia – (Jardim Europa I).

-Para que através da Secretaria Municipal Competente, mande efetuar coleta de lixo depositado no início da Estrada da Ponte Alta.

#### Denilson Rocha Zioldo

-Para que officie o prefeito Municipal, para que através do setor competente, estude a possibilidade de rebaixar o canto da calçada situada em frente à farmácia Drogal, confluência das ruas Pernambuco e São Paulo, para que os cadeirantes possam transitar livremente pelo local.

#### Marcelo Mariano de Almeida

-Para que envie Tambores de lixo no Bairro Barra Grande, pois moradores reclamam da falta deles, principalmente nas Ruas

próximas a PENITENCIÁRIA II de AVARÉ, onde o acúmulo de lixo é maior principalmente nos finais de semana.

-Para que através do setor competente faça a troca de aproximadamente 12 mts de guias da calçada na Rua Bahia nº 1089 esquina c/ Rua Mato Grosso.

-Sugestão de Projeto de lei dispondo sobre implantação de Assistência PSICOPEDAGÓGICA e FONOAUDIOLÓGICA em toda Rede de Ensino Municipal, proporcionando aos alunos um melhor desenvolvimento escolar e social.

-Para que através do setor competente faça com urgência a sinalização no cruzamento entre as Ruas Mato Grosso com a Arminda Giraldi Bertolacini, no Bairro Santa Elisabeth, pelo grande número de acidentes que tem ocorrido no local.

-Para que officie o Responsável pela Guarda Municipal, para que faça com mais frequência rondas ao redor do Centro Cultural Djanira Motta (CAIC).

-Para que coloque Banheiros químicos por todo o trajeto, que será percorrido durante a PROCISSÃO de Nossa Senhora Aparecida que será realizado no dia 12 de Outubro de 2013, saindo da Paróquia de São Pedro Apóstolo indo até a capela do Bairro Ponte Alta.

**VAGAS DE EMPREGO PAT/AVARÉ**

03 garçom F/M  
01 cozinheiro F/M  
01 pizzaiolo F/M  
01 churrasqueiro M  
01 alinhador de madeira M  
02 tratorista F/M  
01 tratorista temporário M  
08 trabalhador rural F/M  
01 trabalhador no cultivo de mudas (casal)  
02 caseiro F/M  
03 vendedor interno F/M  
03 vendedor externo M  
01 vendedor de serviços M  
01 operador de caixa F/M  
02 contador F/M  
03 analista de credito F/M  
01 técnico em segurança do trabalho F/M  
01 assistente administrativo M  
01 salva vidas M  
01 dentista F/M  
01 técnico em saúde bucal F/M  
02 empregado domestico faxineiro ou diarista F  
01 instalador de carpetes de madeira M

**EMPREGADORES:** É necessário o cadastro da empresa, ou pessoa física, no endereço eletrônico <http://maisemprego.mte.gov.br>, para a colocação de vagas e processo seletivo.

**CANDIDATOS:** É necessário cadastrar-se no SISTEMA MAIS EMPREGO através da internet ou junto ao PAT (Posto de Atendimento ao Trabalhador). Você utilizará os seguintes documentos:

- PIS (Programa de Integração Social) ou equivalente NIT, PASEP, Bolsa Família, Cartão Cidadão.

- Carteira de Trabalho

- RG

- CPF

- CNH

Estamos na Rua Rio Grande do Sul, nº 1810, Centro, (Prédio Centro Administrativo Municipal), entrada pela rua Ceará. Maiores informações ligue 14-37321414.

## COMUNICADO:

A Prefeitura Municipal da Estância

Turística de Avaré, vem através da Secretária Municipal de Fazenda comunicar a todos os proprietários de imóveis urbanos, localizados na sede do município; nos núcleos urbanos isolados junto à Represa de Jurumirim ou no Povoado de Barra Grande, que:

- Deverão comunicar quando da construção de calçadas nas vias públicas em vias pavimentadas para imóveis com edificação e construção de muro e calçadas em vias públicas pavimentadas para terrenos vagos, para usufruírem da redução de alíquota para o IPTU do exercício de 2.014, conforme previsto nos **Parágrafos 5º e 6º do Artigo 192 do Capítulo I, referente a Tributos e Rendas, da Lei Municipal Complementar Número 136 de 30 de Dezembro de 2.010, que institui o Código Tributário do Município;**

- Deverão comunicar quando da alteração de nome de contribuinte havido por venda e compra, doação, arrematação, financiamentos, etc e demais alterações dos imóveis, para fins de atualização cadastral para emissão do Carnet de IPTU do exercício de 2.014, conforme previsto nos **Parágrafos 1º a 7º do Artigo número 172, do Capítulo II, da Lei Municipal Complementar Número 136 de 30 de Dezembro de 2.010, que institui o Código Tributário do Município;**

**OBSERVAÇÃO 1-** As alterações acima dispostas deverão serem requeridas e encaminhadas a Seção de Cadastro Imobiliário, junto ao Centro Administrativo Municipal, sito a Rua Rio Grande do Sul número 1.810, 1º andar, no horário comercial e para fins de vigência no exercício de 2.014, as mesmas deverão ser requeridas até o final do mês de Novembro do presente exercício, conforme determina o **Artigo número 177 do Capítulo II, da Lei Municipal Complementar número 136 de 30 de Dezembro de 2.010, que institui o Código Tributário do Município;**

**OBSERVAÇÃO 2-** Ficam também orientados a todos os contribuintes de IPTU e taxas de serviços urbanos, de imóveis situados junto a Sede do Município; Núcleos isolados Urbanos e Povoado de Barra Grande, que tiveram seus endereços de domicílios alterados, que também solicitem a atualização de domicílio junto a Seção de Cadastro no endereço descrito na **Observação 1**, podendo também ser via email através do endereço [cadastro.imobiliario@avare.sp.gov.br](mailto:cadastro.imobiliario@avare.sp.gov.br), até o dia 30 de novembro do corrente, evitando assim futuros transtornos e aborrecimentos com referência a entrega e respectivo recebimento dos referidos carnets no exercício de 2.014.

JOSÉ CARLOS PINHO  
SECRETÁRIO MUNICIPAL DE FAZENDA.

PEDRO LUIZ DE SOUZA,  
SUPERVISOR DE CADASTRO

**ÁLCOOL, OUTRAS DROGAS  
E SEGURANÇA NO TRÂNSITO:  
EFEITOS, RESPONSABILIDADES  
E ESCOLHAS**



Confira a programação completa em  
[www.detran.sp.gov.br](http://www.detran.sp.gov.br)



## RELATÓRIOS DA FAZENDA



**PREFEITURA MUNICIPAL DE AVARÉ**  
RELATÓRIO RESUMIDO DA EXECUÇÃO ORÇAMENTÁRIA  
**BALANÇO ORÇAMENTÁRIO**  
ORÇAMENTOS FISCAIS E DA SEGURIDADE SOCIAL  
PERÍODO: Janeiro a Agosto 2013/BIMESTRE Julho - Agosto

1 de 3

RRRO - ANEXO 1 (LRF, Art. 52, inciso I, alíneas "a" e "b" do inciso II e § 1º)

RS 1

RECEITAS	PREVISÃO INICIAL	PREVISÃO ATUALIZADA (a)	RECEITAS REALIZADAS				SALDO A REALIZAR (a-c)
			BIMESTRE (b)	% (b/a)	JAN A AGO 2013 (c)	% (c/a)	
RECEITAS (EXCETO INTRA-ORÇAMENTÁRIAS) (I)	235.099.000,00	235.099.000,00	29.966.874,03	12,75	133.861.235,28	56,94	101.237.764,72
RECEITAS CORRENTES	192.672.000,00	192.672.000,00	29.392.784,32	15,26	131.818.812,61	68,42	60.853.187,39
RECEITA TRIBUTÁRIA	34.977.000,00	34.977.000,00	5.293.618,28	15,13	24.405.277,37	69,78	10.571.722,63
Impostos	29.760.000,00	29.760.000,00	4.826.106,52	16,22	21.363.957,30	71,78	8.396.942,70
Taxas	3.716.000,00	3.716.000,00	467.397,04	12,58	3.041.553,71	81,85	674.446,29
Contribuição de Melhoria	1.501.000,00	1.501.000,00	114,72	0,01	666,36	0,04	1.500.333,64
RECEITA DE CONTRIBUIÇÕES	9.643.000,00	9.643.000,00	1.793.484,55	18,60	7.448.218,33	77,24	2.194.781,67
Contribuições Sociais	4.663.000,00	4.663.000,00	950.073,51	20,37	3.639.032,37	78,04	1.023.967,63
Contribuição de Intervenção no Domínio Econômico	0,00	0,00	0,00	0,00	0,00	0,00	0,00
Contribuição de Iluminação Pública	4.980.000,00	4.980.000,00	843.411,04	16,94	3.809.185,96	76,49	1.170.814,04
RECEITA PATRIMONIAL	3.380.000,00	3.380.000,00	827.363,81	24,48	6.642.692,30	196,53	-3.262.692,30
Receitas Imobiliárias	238.000,00	238.000,00	41.579,06	17,47	172.821,00	72,61	65.179,00
Receitas de Valores Mobiliários	3.136.000,00	3.136.000,00	785.098,49	25,04	6.465.994,18	206,19	-3.329.994,18
Receitas de Concessões e Permissões	6.000,00	6.000,00	686,26	11,44	3.877,12	64,62	2.122,88
Compensação Financeiras	0,00	0,00	0,00	0,00	0,00	0,00	0,00
Receita Decorrente do Direito de Exploração de Bens Públ	0,00	0,00	0,00	0,00	0,00	0,00	0,00
Receita da Cessão de Direitos	0,00	0,00	0,00	0,00	0,00	0,00	0,00
Outras Receitas Patrimoniais	0,00	0,00	0,00	0,00	0,00	0,00	0,00
RECEITA AGROPECUÁRIA	0,00	0,00	0,00	0,00	0,00	0,00	0,00
Receita da Produção Vegetal	0,00	0,00	0,00	0,00	0,00	0,00	0,00
Receita da Produção Animal e Derivados	0,00	0,00	0,00	0,00	0,00	0,00	0,00
Outras Receitas Agropecuárias	0,00	0,00	0,00	0,00	0,00	0,00	0,00
RECEITA INDUSTRIAL	0,00	0,00	0,00	0,00	0,00	0,00	0,00
Receita da Indústria Extrativa Mineral	0,00	0,00	0,00	0,00	0,00	0,00	0,00
Receita da Indústria de Transformação	0,00	0,00	0,00	0,00	0,00	0,00	0,00
Receita da Indústria de Construção	0,00	0,00	0,00	0,00	0,00	0,00	0,00
Outras Receitas da Indústria	0,00	0,00	0,00	0,00	0,00	0,00	0,00
RECEITA DE SERVIÇOS	5.829.000,00	5.829.000,00	877.293,27	15,05	3.487.556,13	59,83	2.341.443,87
Receita de Serviços	5.829.000,00	5.829.000,00	877.293,27	15,05	3.487.556,13	59,83	2.341.443,87
TRANSFERÊNCIAS CORRENTES	129.069.000,00	129.069.000,00	19.364.602,77	15,00	84.356.405,78	65,36	44.712.594,22
Transferências Intergovernamentais	125.263.000,00	125.263.000,00	19.250.965,96	15,37	82.765.207,86	66,07	42.497.792,14
Transferências de Instituições Privadas	101.000,00	101.000,00	0,00	0,00	4.832,19	4,78	96.167,81
Transferências do Exterior	0,00	0,00	0,00	0,00	0,00	0,00	0,00
Transferências de Pessoas	7.000,00	7.000,00	0,00	0,00	0,00	0,00	7.000,00
Transferências de Convênios	3.698.000,00	3.698.000,00	113.636,81	3,07	1.586.365,73	42,90	2.111.634,27
Transferências para o Combate à Fome	0,00	0,00	0,00	0,00	0,00	0,00	0,00
OUTRAS RECEITAS CORRENTES	9.774.000,00	9.774.000,00	1.236.421,64	12,65	5.478.662,70	56,05	4.295.337,30
Multas e Juros de Mora	2.091.000,00	2.091.000,00	332.625,29	15,91	1.346.461,05	64,39	744.338,95
Indenizações e Restituições	300.000,00	300.000,00	33.357,06	11,12	300.669,34	100,22	-669,34
Receita da Dívida Ativa	5.440.000,00	5.440.000,00	610.974,21	11,23	2.665.953,37	49,01	2.774.046,63
Receitas Decorrentes de Aportes Periódicos para Amortiza	0,00	0,00	0,00	0,00	0,00	0,00	0,00
Receitas Correntes Diversas	1.943.000,00	1.943.000,00	259.465,08	13,35	1.165.578,94	59,99	777.421,06
RECEITAS DE CAPITAL	42.427.000,00	42.427.000,00	574.089,71	1,35	2.042.422,67	4,81	40.384.577,33
OPERAÇÕES DE CRÉDITO	70.000,00	70.000,00	0,00	0,00	0,00	0,00	70.000,00
Operações de Crédito Internas	70.000,00	70.000,00	0,00	0,00	0,00	0,00	70.000,00
Operações de Crédito Externas	0,00	0,00	0,00	0,00	0,00	0,00	0,00
ALIENAÇÃO DE BENS	101.000,00	101.000,00	0,00	0,00	0,00	0,00	101.000,00
Alienação de Bens Móveis	101.000,00	101.000,00	0,00	0,00	0,00	0,00	101.000,00
Alienação de Bens Imóveis	0,00	0,00	0,00	0,00	0,00	0,00	0,00
ARMORTIZAÇÃO DE EMPRÉSTIMOS	0,00	0,00	0,00	0,00	0,00	0,00	0,00
TRANSFERÊNCIAS DE CAPITAL	42.256.000,00	42.256.000,00	574.089,71	1,36	2.042.422,67	4,83	40.213.577,33
Transferências Intergovernamentais	14.875.000,00	14.875.000,00	0,00	0,00	0,00	0,00	14.875.000,00
Transferências de Instituições Privadas	0,00	0,00	0,00	0,00	0,00	0,00	0,00
Transferências de Pessoas	0,00	0,00	0,00	0,00	0,00	0,00	0,00
Transferências de Convênios	27.381.000,00	27.381.000,00	574.089,71	2,10	2.042.422,67	7,46	25.338.577,33
Transferência para o Combate à Fome	0,00	0,00	0,00	0,00	0,00	0,00	0,00
OUTRAS RECEITAS DE CAPITAL	0,00	0,00	0,00	0,00	0,00	0,00	0,00
Integralização do Capital Social	0,00	0,00	0,00	0,00	0,00	0,00	0,00
Remuneração das Disponibilidades	0,00	0,00	0,00	0,00	0,00	0,00	0,00
Receitas de Capital Diversas	0,00	0,00	0,00	0,00	0,00	0,00	0,00
RECEITAS INTRA-ORÇAMENTÁRIAS (II)	7.581.000,00	7.581.000,00	676.303,52	8,92	3.464.863,73	45,70	4.116.136,27
Receita de Contribuições	7.581.000,00	7.581.000,00	676.303,52	8,92	3.464.863,73	45,70	4.116.136,27
Receita Patrimonial	0,00	0,00	0,00	0,00	0,00	0,00	0,00
Receita de Serviços	0,00	0,00	0,00	0,00	0,00	0,00	0,00
Outras Receitas Correntes	0,00	0,00	0,00	0,00	0,00	0,00	0,00
SUBTOTAL DAS RECEITAS (III)=(I+II)	242.680.000,00	242.680.000,00	30.643.177,55	12,63	137.326.099,01	56,59	105.353.900,99

RRRO - ANEXO 1 (LRF, Art. 52, inciso I, alíneas "a" e "b" do inciso II e § 1º)

RS 1

RECEITAS	PREVISÃO INICIAL	PREVISÃO ATUALIZADA (a)	RECEITAS REALIZADAS				SALDO A REALIZAR (a-c)
			BIMESTRE (b)	% (b/a)	JAN A AGO 2013 (c)	% (c/a)	
OPERAÇÕES DE CRÉDITO - REFINANCIAMENTO (IV)	0,00	0,00	0,00	0,00	0,00	0,00	0,00
Operações de Crédito Internas	0,00	0,00	0,00	0,00	0,00	0,00	0,00
Mobiliária	0,00	0,00	0,00	0,00	0,00	0,00	0,00
Contratual	0,00	0,00	0,00	0,00	0,00	0,00	0,00
Operações de Crédito Externas	0,00	0,00	0,00	0,00	0,00	0,00	0,00
Mobiliária	0,00	0,00	0,00	0,00	0,00	0,00	0,00
Contratual	0,00	0,00	0,00	0,00	0,00	0,00	0,00
SUBTOTAL COM REFINANCIAMENTO (V) = (III+IV)	242.680.000,00	242.680.000,00	30.643.177,55	12,63	137.326.099,01	56,59	105.353.900,99
DÉFICIT (VI)	0,00	0,00	0,00	0,00	0,00	0,00	0,00
TOTAL (VII) = (V+VI)	242.680.000,00	242.680.000,00	30.643.177,55	12,63	137.326.099,01	56,59	105.353.900,99
SALDOS DE EXERCÍCIOS ANTERIORES (UTILIZADOS)	0,00	0,00	0,00	0,00	1.204.511,00	0,00	1.204.511,00
Superávit Financeiro	0,00	0,00	0,00	0,00	1.204.511,00	0,00	1.204.511,00
Reabertura de Créditos Adicionais	0,00	0,00	0,00	0,00	0,00	0,00	0,00

RRRO - ANEXO 1 (LRF, Art. 52, inciso I, alíneas "a" e "b" do inciso II e § 1º)

RS 1

DESPESAS	DOTAÇÃO INICIAL (d)	CRÉDITOS ADICIONAIS (e)	DOTAÇÃO ATUALIZADA (f)=(d+e)	DESPESAS EMPENHADAS				DESPESAS EXECUTADAS				SALDO LIQUIDAR (f-g)
				DESPESAS EMPENHADAS		DESPESAS LIQUIDADAS		INSCRITAS EM RESTOS A PAGAR NÃO PROCESSADOS		% (g/f)		
				BIMESTRE	JAN A AGO 2013	BIMESTRE	JAN A AGO 2013	BIMESTRE	JAN A AGO 2013			
DESPESAS (EXCETO INTRA-ORÇAMENTÁRIAS)(VIII)	234.395.000,00	6.526.443,20	240.921.443,20	23.006.903,15	126.071.119,67	27.597.124,72	100.241.360,03	0,00	41,61	140.680.083,17		
DESPESAS CORRENTES	170.324.500,00	10.708.561,50	181.033.061,50	21.867.273,01	120.916.031,48	26.833.792,50	98.257.207,73	0,00	54,28	82.775.853,77		
PESSOAL E ENCARGOS SOCIAIS	86.199.000,00	4.778.405,36	90.977.405,36	13.783.742,10	54.343.560,09	13.783.742,10	54.343.560,09	0,00	59,73	36.634.270,93		
JUROS E ENCARGOS DA DÍVIDA	47.000,00	-14.900,00	32.100,00	0,00	0,00	0,00	0,00	0,00	0,00	32.100,00		
OUTRAS DESPESAS CORRENTES	84.078.500,00	5.945.056,14	90.023.556,14	8.083.530,91	66.572.471,39	13.050.476,00	43.914.073,30	0,00	48,78	46.109.482,84		
DESPESAS DE CAPITAL	54.580.500,00	-3.744.618,30	50.835.881,70	1.139.630,14	5.155.088,19	763.332,22	1.984.152,30	0,00	3			

**PREFEITURA MUNICIPAL DE AVARÉ**  
**RELATÓRIO DE GESTÃO FISCAL**  
**DEMONSTRATIVO DA DÍVIDA CONSOLIDADA**  
**ORÇAMENTOS FISCAIS E DA SEGURIDADE SOCIAL**  
**PERÍODO: JANEIRO A AGOSTO/2013**

RGF – ANEXO 2 (LRF, art. 55, inciso I, alínea "b")

R\$ 1

DÍVIDA CONSOLIDADA	SALDO EXERCÍCIO ANTERIOR	SALDO DO EXERCÍCIO 2013		
		Até o 1º Quadrimestre	Até o 2º Quadrimestre	
DÍVIDA CONSOLIDADA - DC (I)	8.764.749,39	8.354.151,14	7.071.508,16	-
Dívida Mobiliária	0,00	0,00	0,00	-
Dívida Contratual	0,00	32.778,92	32.778,92	-
Interna	0,00	32.778,92	32.778,92	-
Externa	0,00	0,00	0,00	-
Precatórios posteriores a 05/05/2000 (inclusive)	0,00	0,00	0,00	-
Outras Dívidas	8.764.749,39	8.321.372,22	7.038.729,24	-
DEDUÇÕES (II)	0,00	0,00	0,00	-
Disponibilidade de Caixa Bruta	14.893.991,75	30.044.562,99	30.316.008,53	-
Demais Haveres Financeiros	4.593.125,52	4.775.916,69	6.400.353,68	-
(-) Restos a Pagar Processados	60.910.695,20	46.036.723,85	44.329.408,22	-
DÍV. CONSOLID. LÍQUIDA (DCL) (III)=(I-II)	8.764.749,39	8.354.151,14	7.071.508,16	-
RECEITA CORRENTE LÍQUIDA - RCL	168.919.803,97	175.073.189,07	183.567.189,03	-
% DA DC SOBRE A RCL (I/RCL)	5,19	4,77	3,85	-
% DA DCL SOBRE A RCL (III/RCL)	5,19	4,77	3,85	-
LIMITE DEFINIDO POR RES. DO SENADO FEDERAL - (120%)		220.280.626,84		
LIMITE DE ALERTA - (108%)		198.252.564,15		
<b>DETALHAMENTO DA DÍVIDA CONTRATUAL</b>				
DÍVIDA CONTRATUAL (IV=V+VI+VII+VIII)	4.572.016,10	3.956.277,62	3.838.503,41	-
DÍVIDA DE PPP (V)	0,00	0,00	0,00	-
PARCELAMENTO DE DÍVIDAS (VI)	4.572.016,10	3.956.277,62	3.838.503,41	-
De Tributos	0,00	0,00	0,00	-
De Contribuições Sociais	4.572.016,10	3.956.277,62	3.838.503,41	-
Previdenciárias	0,00	0,00	0,00	-
Demais Contribuições Sociais	4.572.016,10	3.956.277,62	3.838.503,41	-
Com Instituição Não Financeira	0,00	0,00	0,00	-
Do FGTS	0,00	0,00	0,00	-
DÍVIDA COM INSTITUIÇÃO FINANCEIRA (VII)	0,00	0,00	0,00	-
Interna	0,00	0,00	0,00	-
Externa	0,00	0,00	0,00	-
DEMAIS DÍVIDAS CONTRATUAIS (VIII)	0,00	0,00	0,00	-
<b>OUTROS VALORES NÃO INTEGRANTES DA DC</b>				
PRECATÓRIOS ANTERIORES A 05/05/2000	0,00	8.940,07	4.507,02	-
INSUFICIÊNCIA FINANCEIRA	41.423.577,93	11.216.244,17	7.613.046,01	-
DEPÓSITOS	15.689.778,51	29.376.898,71	32.726.097,11	-
RP PROCESSADOS DE EXERCÍCIOS ANTERIORES	0,00	0,00	0,00	-
ANTECIPAÇÃO DE RECEITA ORÇAMENTÁRIA - ARO	0,00	0,00	0,00	-

RGF – ANEXO 2 (LRF, art. 55, inciso I, alínea "b")

R\$ 1

REGIME PREVIDENCIÁRIO				
DÍVIDA CONSOLIDADA PREVIDENCIÁRIA	SALDO EXERCÍCIO ANTERIOR	SALDO DO EXERCÍCIO 2013		
		Até o 1º Quadrimestre	Até o 2º Quadrimestre	
DÍVIDA CONSOLIDADA PREVIDENCIÁRIA (IX)	0,00	0,00	0,00	-
Passivo Atuarial	0,00	0,00	0,00	-
Outras Dívidas	0,00	0,00	0,00	-
DEDUÇÕES (X)	41.307.565,00	45.499.905,50	50.952.984,09	-
Disponibilidade de Caixa Bruta	41.307.565,00	45.499.905,50	50.952.984,09	-
Investimentos	0,00	0,00	0,00	-
Demais Haveres Financeiros	0,00	0,00	0,00	-
(-) Restos a Pagar Processados	0,00	0,00	0,00	-
DÍVIDA CONSOLIDADA LÍQUIDA PREVIDENCIÁRIA (XI)=(IX-:)	-41.307.565,00	-45.499.905,50	-50.952.984,09	-

Nota:

1. Se o saldo apurado for negativo, ou seja, se o total do Disponibilidade de Caixa mais os Demais Haveres Financeiros for menor que o Restos a Pagar Processados, não deverá ser informado nessa linha, mas sim na linha da "Insuficiência Financeira", das Obrigações não integrantes da Dívida Consolidada - DC. Assim quando o cálculo de DEDUÇÕES (II) for negativo, colocar um "-" (traço) nessa linha.

**PREFEITURA MUNICIPAL DE AVARÉ**  
**RELATÓRIO RESUMIDO DA EXECUÇÃO ORÇAMENTÁRIA**  
**DEMONSTRATIVOS DAS RECEITAS E DESPESAS PREVIDENCIÁRIAS**  
**DO REGIME PRÓPRIO DOS SERVIDORES PÚBLICOS**  
**PERÍODO: Janeiro a Agosto 2013/BIMESTRE Julho - Agosto**

1 de 3

RREO – ANEXO 4 (LRF, art. 53, inciso II)

RS 1

RECEITAS PREVIDENCIÁRIAS	PREVISÃO INICIAL	PREVISÃO ATUALIZADA	RECEITAS REALIZADAS		
			No Bimestre	Jan a Ago 2013	Jan a Ago 2012
RECEITAS PREVIDENCIÁRIAS - RPPS (EXCETO INTRA-ORÇAMENTÁRIAS) (I)	7.489.000,00	7.489.000,00	1.726.601,19	9.694.105,34	9.529.937,75
RECEITAS CORRENTES	7.489.000,00	7.489.000,00	1.726.601,19	9.694.105,34	9.529.937,75
Receita de Contribuição dos Segurados	4.663.000,00	4.663.000,00	950.073,51	3.639.032,37	4.259.150,50
Pessoal Civil	4.663.000,00	4.663.000,00	950.073,51	3.639.032,37	4.259.150,50
Ativo	4.662.000,00	4.662.000,00	949.555,04	3.637.149,82	4.257.561,23
Inativo	1.000,00	1.000,00	518,47	1.882,55	1.589,27
Pensionista	0,00	0,00	0,00	0,00	0,00
Pessoal Militar	0,00	0,00	0,00	0,00	0,00
Ativo	0,00	0,00	0,00	0,00	0,00
Inativo	0,00	0,00	0,00	0,00	0,00
Pensionista	0,00	0,00	0,00	0,00	0,00
Outras Receitas de Contribuições	0,00	0,00	0,00	0,00	0,00
Receita Patrimonial	2.808.000,00	2.808.000,00	776.239,80	6.049.856,15	5.266.399,00
Receitas Imobiliárias	0,00	0,00	0,00	0,00	0,00
Receitas de Valores Mobiliários	2.808.000,00	2.808.000,00	776.239,80	6.049.856,15	5.266.399,00
Outras Receitas Patrimoniais	0,00	0,00	0,00	0,00	0,00
Receita de Serviços	0,00	0,00	0,00	0,00	0,00
Outras Receitas Correntes	18.000,00	18.000,00	287,88	5.216,82	4.388,25
Compensação Previdenciária do RGPS para o RPPS	0,00	0,00	0,00	0,00	0,00
Demais Receitas Correntes	18.000,00	18.000,00	287,88	5.216,82	4.388,25
RECEITAS DE CAPITAL	0,00	0,00	0,00	0,00	0,00
Alienação de Bens, Direitos e Ativos	0,00	0,00	0,00	0,00	0,00
Amortização de Empréstimo	0,00	0,00	0,00	0,00	0,00
Outras Receitas de Capital	0,00	0,00	0,00	0,00	0,00
(-) DEDUÇÕES DA RECEITA	0,00	0,00	0,00	0,00	0,00
RECEITAS PREVIDENCIÁRIAS - RPPS (INTRA-ORÇAMENTÁRIAS) (II)	7.581.000,00	7.581.000,00	676.303,52	3.464.863,73	3.088.036,82
TOTAL DAS RECEITAS PREVIDENCIÁRIAS - RPPS (III) = (I+II)	15.070.000,00	15.070.000,00	2.402.904,71	13.158.969,07	12.617.974,57

DESPESAS PREVIDENCIÁRIAS	DOTAÇÃO INICIAL	DOTAÇÃO ATUALIZADA	DESPESAS EXECUTADAS			
			Em 2013		Em 2012	
			LIQUIDADAS	INSCRITAS EM RESTOS A PAGAR NÃO PROCESSADO	LIQUIDADAS	INSCRITAS EM RESTOS A PAGAR NÃO PROCESSADO
DESPESAS PREVIDENCIÁRIAS - RPPS (EXCETO INTRA-ORÇAMENTÁRIAS) (IV)	6.993.000,00	6.993.000,00	924.127,10	3.478.372,22	2.502.500,20	
ADMINISTRAÇÃO	2.393.000,00	2.393.000,00	83.078,38	361.587,98	234.883,24	
Despesas Correntes	1.253.000,00	1.253.000,00	82.003,38	350.663,98	232.073,24	
Despesas de Capital	1.140.000,00	1.140.000,00	1.075,00	10.924,00	2.810,00	
PREVIDÊNCIA	4.600.000,00	4.600.000,00	841.048,72	3.116.784,24	2.267.616,96	
Pessoal Civil	4.600.000,00	4.600.000,00	841.048,72	3.116.784,24	2.267.616,96	
Aposentados	1.690.000,00	1.690.000,00	420.253,44	1.501.831,63	819.489,50	
Pensões	650.000,00	650.000,00	74.604,33	285.520,53	216.711,77	
Outros Benefícios Previdenciários	2.260.000,00	2.260.000,00	346.190,95	1.329.432,08	1.231.415,69	
Pessoal Militar	0,00	0,00	0,00	0,00	0,00	
Reformas	0,00	0,00	0,00	0,00	0,00	
Pensões	0,00	0,00	0,00	0,00	0,00	
Outros Benefícios Previdenciários	0,00	0,00	0,00	0,00	0,00	
Outras Despesas Previdenciárias	0,00	0,00	0,00	0,00	0,00	
Compensação Previdenciária do RPPS para o RGPS	0,00	0,00	0,00	0,00	0,00	
Demais Despesas Previdenciárias	0,00	0,00	0,00	0,00	0,00	
DESPESAS PREVIDENCIÁRIAS - RPPS (INTRA-ORÇAMENTÁRIAS) (V)	30.000,00	30.000,00	7.524,66	29.391,39	14.713,01	
TOTAL DAS DESPESAS PREVIDENCIÁRIAS - RPPS (VI) = (IV+V)	7.023.000,00	7.023.000,00	931.651,76	3.507.763,61	2.517.213,21	
RESULTADO PREVIDENCIÁRIO (VII) = (III-VI)	8.047.000,00	8.047.000,00	1.471.252,95	9.651.205,46	10.100.761,36	

APORTES DE RECURSOS PARA O REGIME PRÓPRIO DE PREVIDÊNCIA DO SERVIDOR	PREVISÃO INICIAL	PREVISÃO ATUALIZADA	RECEITAS REALIZADAS		
			No Bimestre	Jan a Ago 2013	Jan a Ago 2012
TOTAL DOS APORTES PARA O EPPS	0,00	0,00	0,00	0,00	0,00
Plano Financeiro	0,00	0,00	0,00	0,00	0,00
Recursos para Cobertura de Insuficiências Financeiras	0,00	0,00	0,00	0,00	0,00
Recursos para Formação de Reserva	0,00	0,00	0,00	0,00	0,00
Outros Aportes para o RPPS	0,00	0,00	0,00	0,00	0,00
Plano Previdenciário	0,00	0,00	0,00	0,00	0,00
Recursos para Cobertura de Déficit Financeiro	0,00	0,00	0,00	0,00	0,00
Recursos para Cobertura de Déficit Atuarial	0,00	0,00	0,00	0,00	0,00
Outros Aportes para o RPPS	0,00	0,00	0,00	0,00	0,00

RESERVA ORÇAMENTÁRIA DO RPPS	PREVISÃO ORÇAMENTÁRIA
VALOR	0,00

BENS E DIREITOS DO RPPS	Jun 2013	PERÍODO DE REFERÊNCIA	
		Em 2013	Em 2012
CAIXA	49.461.724,67	50.952.984,09	41.307.565,00
BANCOS CONTA MOVIMENTO	0,00	0,00	0,00
INVESTIMENTOS	0,00	0,00	0,00

FONTE: SCPI - Contabilidade, PREFEITURA MUNICIPAL DE AVARÉ, Data/hora da emissão: 25/set/2013 16h e 41m"

Portaria Nº 637 de 2012

RREO – ANEXO 4 (LRF, art. 53, inciso II)

RS 1

OUTROS BENS E DIREITOS 0,00 0,00 0,00

RECEITAS INTRA-ORÇAMENTÁRIAS - RPPS	PREVISÃO INICIAL	PREVISÃO ATUALIZADA	RECEITAS REALIZADAS		PERÍODO
			No Bimestre	Jan a Ago 2013	
RECEITAS CORRENTES (VIII)	7.581.000,00	7.581.000,00	676.303,52	3.464.863,73	3.088.036,82
Receitas de Contribuições	7.581.000,00	7.581.000,00	676.303,52	3.464.863,73	3.088.036,82
Patronal	5.705.000,00	5.705.000,00	665.693,56	2.634.783,31	2.641.291,99
Pessoal Civil	5.705.000,00	5.705.000,00	665.693,56	2.634.783,31	2.641.291,99
Ativo	0,00	0,00	0,00	0,00	0,00
Inativo	0,00	0,00	0,00	0,00	0,00
Pensionista	0,00	0,00	0,00	0,00	0,00
Pessoal Militar	0,00	0,00	0,00	0,00	0,00
Ativo	0,00	0,00	0,00	0,00	0,00
Inativo	0,00	0,00	0,00	0,00	0,00
Pensionista	0,00	0,00	0,00	0,00	0,00
Para Cobertura de Déficit Atuarial	1.023.000,00	1.023.000,00	10.609,96	39.559,83	9.578,35
Em Regime de Débitos e Parcelamentos	853.000,00	853.000,00	0,00	790.520,59	437.166,48
Receita Patrimonial	0,00	0,00	0,00	0,00	0,00
Receita de Serviços	0,00	0,00	0,00	0,00	0,00
Outras Receitas Correntes	0,00	0,00	0,00	0,00	0,00
RECEITAS DE CAPITAL (IX)	0,00	0,00	0,00	0,00	0,00
Alienação de Bens	0,00	0,00	0,00	0,00	0,00
Amortização de Empréstimos	0,00	0,00	0,00	0,00	0,00
Outras Receitas de Capital	0,00	0,00	0,00	0,00	0,00
DEDUÇÕES DA RECEITA (X)	0,00	0,00	0,00	0,00	0,00
TOTAL DAS RECEITAS PREVIDENCIÁRIAS INTRA-ORÇAMENTÁRIAS (XI) = (VIII+IX-X)	7.581.000,00	7.581.000,00	676.303,52	3.464.863,73	3.088.036,82

DESPESAS INTRA-ORÇAMENTÁRIAS - RPPS	DOTAÇÃO INICIAL	DOTAÇÃO ATUALIZADA	LIQUIDADAS		
			No Bimestre	Jan a Ago 2013	Jan a Ago 2012
ADMINISTRAÇÃO (XII)	30.000,00	30.000,00	7.524,66	29.391,39	14.713,01
Despesas Correntes	30.000,00	30.000,00	7.524,66	29.391,39	14.713,01
Despesas de Capital	0,00	0,00	0,00	0,00	0,00
TOTAL DAS DESPESAS PREVIDENCIÁRIAS INTRA-ORÇAMENTÁRIAS (XIII) = (XII)	30.000,00	30.000,00	7.524,66	29.391,39	14.713,01

## CULTURA

# Artista ganha destaca em mostras na Europa

*A pintora Iza Perez conseguiu a terceira colocação em mostra realizada em Londres*

A artista plástica Maria Isabel Perez Machado Serafim, conhecida no meio cultural como Iza Perez, conseguiu, no primeiro semestre deste ano, emplacar suas obras em algumas das principais capitais artísticas da Europa. O último resultado obtido foi a terceira colocação em exposição realizada em Londres, capital do Reino Unido, além de acumular passagem por mostra realizada em Belgrado, na Sérvia.

"Estou bastante feliz com esses resultados", destacou a artista em recente entrevista. Suas peças também integram exposição que percorre cidades da Itália e irá, na sequência, para a França. A peça de Iza Perez que recebeu bronze foi o quadro "A Pianista", que esteve na mostra Museum Night 2013 (Noite no Museu 2013). "Minha inspiração veio pela música: antes eu tocava piano e, por isso, fiz a obra tentando transmitir essa sensação", destacou ela. O quadro "A Pianista" foi pintada em 15 dias e recebeu aclamação dos visitantes que passaram pela exposição.

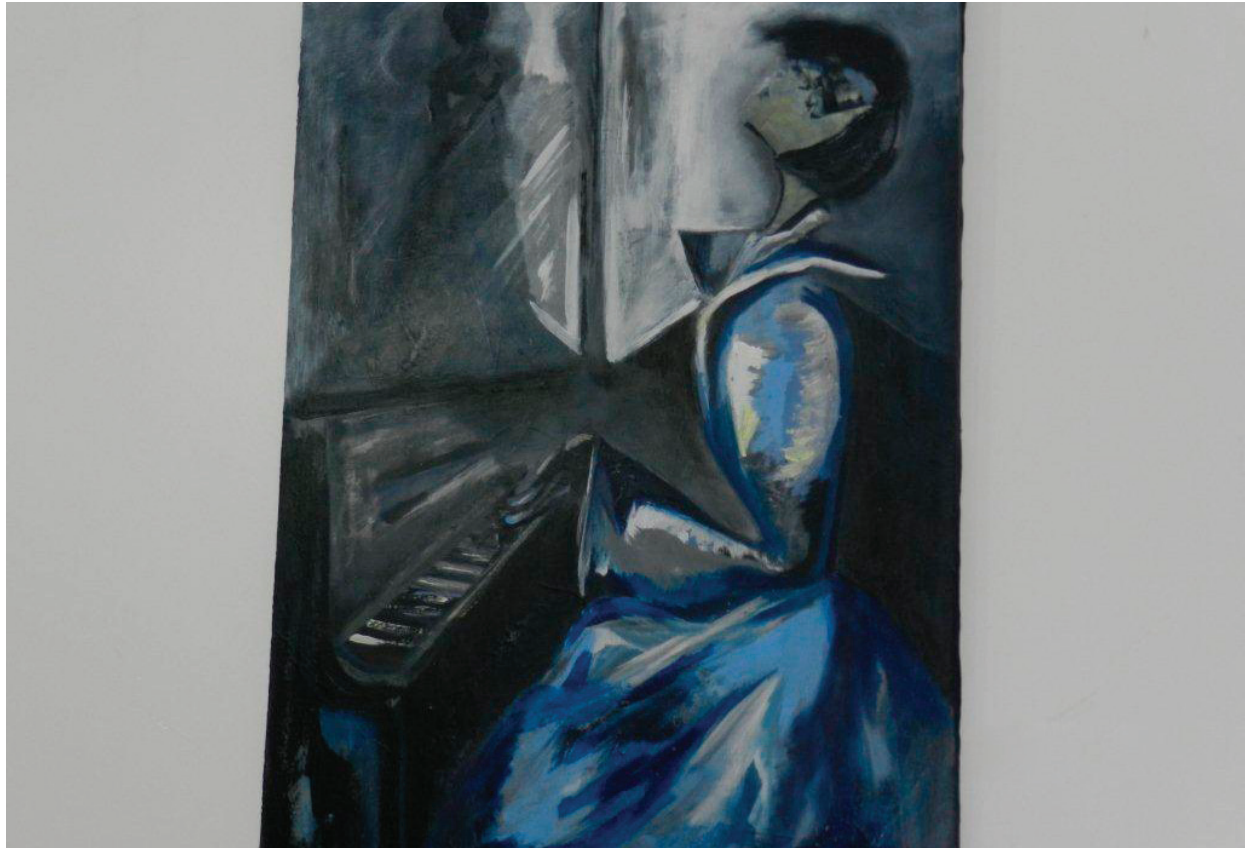

## CULTURA

# Inscrições para Fampopinha se encerram em 1º de outubro

Faltam poucos dias para os músicos de Avaré e região se inscreverem na Fampopinha 2013, etapa feita para selecionar composições para as fases Municipal e Nacional da 31ª Feira Avereense da Música Popular, a Fampop. O

prazo se esgota na próxima terça-feira, 1º de outubro.

De acordo com o regulamento do festival, cada autor ou grupo poderá inscrever até três músicas gratuitamente por meio de preenchimento da ficha e

apresentação de CD com a composição. As músicas inscritas deverão ser inéditas e originais, ou seja, nunca devem ter sido gravadas/editadas em discos ou CDs de tiragem comercial e com amplitude nacional. Delas, a comissão de triagem selecionará 36 composições,

sendo 24 avereenses e 12 regionais. As canções de Avaré vão ser apresentadas nos dois primeiros dias – 10 e 11 de outubro – e serão escolhidas doze para a eliminatória local do festival, no dia 7 de novem-

*Show da fase regional terá Verônica Ferriani e Chico Saraiva*



bro, quando também serão conhecidas as quatro músicas que seguirão nas eliminatórias nacionais da Fampop 2013. Já na eliminatória programada para 12 de outubro, as duas composições selecionadas na Fampopinha, automaticamente, irão para as eliminatórias nacionais do festival.

Realizada por meio de parceria da Prefeitura com a Abaçai Cultura e Arte, as apresentações da Fampopinha estão marcadas para os dias 10, 11 e 12 de outubro, no auditório do Colégio Dimensão. Já a FAMPOP 2013, em sua 31ª edição, acontece, neste ano, nos dias 8, 9 e

10 de novembro, na Concha Acústica. As fichas de inscrição podem ser retiradas no CAIC Djanira (Rua Minas Gerais, 279) e Oficinas Culturais José Reis Filho (CAC - Rua Rio de Janeiro, 1763). Informações pelos telefones (14) 3732-5057 ou (14) 3711-2556.

**SOBRE PALAVRAS** – Verônica Ferriani e Chico Saraiva, convidados, vão apresentar o show "Sobre Palavras" na Fampopinha 2013. Com entrada franca o espetáculo acontece a partir das 22h30 de 11 de outubro, no Espaço Camila Negrão (anfiteatro do Colégio Dimensão). Os interessados em conhecer os artistas podem entrar no site [www.sobrepalavras.com.br](http://www.sobrepalavras.com.br)

# NADIR GOUVÊA KFOURI



## UMA MULHER DE FIBRA

PRIMEIRA REITORA DE UMA UNIVERSIDADE CATÓLICA NO MUNDO, AVAREENSE ENFRENTOU A DITADURA

\*GESIEL JÚNIOR

Nascida há cem anos, numa família de origem libanesa, em 19 de dezembro de 1913, Nadir Gouvêa Kfouri é outra ilustre avareense desconhecida na própria terra natal.

Mais velha de seis irmãos, a filha do comerciante Sebastião Kfouri se mudou ainda jovem para São Paulo, onde na década de 1930 estudou na Escola Caetano de Campos e no Instituto de Educação da Universidade de São Paulo. Formou-se na primeira turma da Escola de Serviço Social, depois incorporada à Pontifícia Universidade Católica, da qual seria diretora a partir de 1951.

Antes, como bolsista pós-graduou-se em Washington no fim da 2ª Guerra. Voltou dos Estados Unidos para lecionar na PUC e lá a professora Nadir

formou gerações de assistentes sociais, deu cursos pelo Brasil e em países da América do Sul. Convidada, também deu aulas em Madri e em Barcelona, quando se apaixonou pela Espanha.

Integrante da Ação Católica, Nadir Kfouri trabalhou como assistente social da Legião Brasileira de Assistência (LBA). Em 1972, ela assumiu a direção do Centro de Ciências Humanas da PUC e, muito respeitada pela sua rica vida profissional como educadora, em 1975 teve seu nome indicado pelo cardeal Evaristo Arns, arcebispo paulistano, para a função de reitora da PUC-SP.

Ela então quebrou o tabu e, no Ano Internacional da Mulher, se tornou a pioneira a assumir a reitoria de uma universidade católica no mundo, merecendo a aprovação do Papa Paulo VI. Mas essa mulher democrática iria mais longe ao ser reeleita

pelos alunos, funcionários e professores, em 1980, no primeiro pleito direto numa universidade brasileira.

**CORAGEM** – Ao lembrar que sua tia era brava e enérgica, mas também engraçada, o célebre jornalista Juca Kfouri relatou a ocorrência impressionante na trajetória dessa brasileira rara: “No episódio da violenta invasão da PUC pela polícia de São Paulo, em 1977, em plena ditadura, a educadora mostrou toda a dignidade e indignação da mulher de fibra ao deixar o então secretário da Segurança do Estado, o coronel Erasmo Dias, de triste memória, com a mão suspensa no ar, virando-lhe as costas ao mesmo tempo em que dizia ‘Não dou a mão a assassinos’”.

Naquela época a reitora apresentou uma queixa-crime contra o secretário por ter invadido e danificado as instalações da PUC. Esse gesto fez dela ícone da instituição e do combate às arbitrariedades do regime militar, por isso a Comissão da Verdade que apura os atos da ditadura em São Paulo leva hoje o seu nome.

Solteira, uma das distrações da reitora Nadir era observar da janela de sua sala os universitários, pois considerava aqueles jovens, ao lado dos sobrinhos, seus filhos.

Discreta, depois de aposentada, seu prazer era a leitura tanto que ela costumava ler o dia inteiro.

Nos últimos anos, porém, perdeu a visão. Morreu aos 97 anos, em 13 de setembro de 2011. No testamento, deixou o apartamento onde morava para o filho da empregada que dela cuidou até o fim.

No centenário de seu nascimento, em 2013, a avareense Nadir Gouvêa Kfouri merece ter a sua luminosa memória recordada. Afinal, ela é considerada patrimônio do Serviço Social no Brasil e, entre os múltiplos exemplos que nos legou, está o de que a universidade é o lugar por excelência onde se questiona, se exerce a liberdade e se adquire consciência crítica.



A reitora Nadir Kfouri enfrenta o coronel Erasmo Dias na PUC, 1977.



Professora Nadir Kfouri, símbolo do serviço social (ost).



# Estância aguarda o concerto de João Carlos Martins

*Maestro vai reger a Orquestra Bachiana na Concha Acústica*

O mais esperado espetáculo cultural dos 152 anos de fundação de Avaré acontece na manhã deste domingo, às 10h30, no palco da Concha Acústica: a apresentação de música erudita da Orquestra Bachiana, sob a regência do maestro João Carlos Martins.

O evento, fruto de parceria entre a Prefeitura e a CCR SPVias, concessionária que administra a Rodovia João Mellão, traz novamente para a Estância a genialidade do músico João Carlos Martins, um dos maiores intérpretes de Johann Sebastian Bach, cujo ponto alto da carreira é a gravação da obra completa, para teclado, deste gênio da história musical.

Após superar problemas físicos e abandonar a carreira de pianista, João Carlos Martins canalizou sua energia para a regência da Orquestra Bachiana Sesi/SP, criada por ele em 2010 com a junção entre a Bachiana Filarmônica e a Bachiana Jovem. A orquestra já foi aplaudida internacionalmente com apresentações de gala nos Estados Unidos e na Europa.

**VOLTA EM GRANDE ESTILO** – Será a segunda vez que João Carlos Martins se apresenta em Avaré. Quando tinha 19 anos, em 30 de dezembro de 1959, ele veio se apresentar na inauguração da Concha Acústica. Revelação na época, em seu recital o jovem pianista executou clássicos de Litz, Chopin e Camargo Guarnieri. Antes dele haviam se apresentado as pianistas avareenses Esther Pires Novaes e Estela Gambini.

Na programação divulgada para o próximo domingo João Carlos Martins e Orquestra Bachiana Sesi/SP na Concha Acústica vão interpretar, em espetáculo aberto ao público, obras clássicas de Mozart, Beethoven, Haydn e Mascagni.

**CISNE NEGRO NO DIMENSÃO** – Neste sábado, 28, às 20 horas, outro espetáculo elogiado terá lugar no anfiteatro do Colégio Dimensão: “Don Quixote e Sancho Pança – Viajando pela Dança”, pela Cia. Cisne Negro de Dança.

A obra de Dany Bittencourt é versão narrativa do clássico de Miguel de Cervantes sob uma ótica contemporânea em que os personagens viajam por diversas danças e ritmos existentes no Brasil, como o Maculelê, o Bumba-MeuBoi, o Maracatu, o Samba de Roda e a Moda de Viola. Tida como das melhores companhias contemporâneas do país, a passagem da Cisne Negro pela Estância é resultado de parceria entre as Secretarias da Cultura do Estado e do município, por meio do projeto Circuito Cultural Paulista. A entrada é franca e mais informações podem ser obtidas pelos telefones 3711-2556 e 3732-5057.



**ÁLCOOL,**  
OUTRAS DROGAS  
E A SEGURANÇA  
NO TRÂNSITO.

EFEITOS,  
RESPONSABILIDADES  
E ESCOLHAS.

SEMANA NACIONAL DE TRÂNSITO 2013



POLÍCIA MILITAR DE MINAS GERAIS

BOMBEIRO MILITAR DE MINAS GERAIS

Realização:

SAMU 192

MOVIMENTO TRÂNSITO MAIS SEGURO

Apoio:

LOGOMARCA EMPRESA PARCEIRA



AVARÉ, 152 ANOS

# Governo entregou obras na Vila Jardim e na Vila Esperança

*Ampliação do CEI Dona Bidunga e pavimentação de viela garantem mais qualidade de vida à população*

Duas obras significativas para as comunidades dos bairros Vila Cidade Jardim e Vila Esperança foram ontem entregues pelo Governo Municipal: a ampliação do Centro de Educação Infantil Dona Bidunga e as obras de pavimentação e iluminação de uma importante viela na Vila Esperança.

Na Creche Dona Bidunga a Prefeitura investiu cerca de R\$ 800 mil para instalar quatro novas salas de aula, sala para reunião dos professores, amplo refeitório, cozinha equipada, lavanderia, três conjuntos completos de sanitários (para alunos e funcionários) e pátio coberto. Já na Vila Esperança, as melhorias na viela existente na área eram reivindicadas pelos moradores há muito tempo. Agora as pessoas têm um atalho entre as ruas do bairro dotado de pavimentação e iluminação, o que lhes garante trânsito seguro mesmo em dias chuvosos.

**NO BAIRRO ALTO** – No dia 20, a Prefeitura entregou as reformas feitas na Escola Municipal de Ensino Básico “Professora Zainy Zequi de Oliveira”. A unidade recebeu pintura geral externa/interna, houve recuperação de lousas em salas de aula e implantação de lajes e esquadrias metálicas. O serviços

incluíram ainda melhorias na cozinha, no banheiro masculino e na porta metálica principal.

Inaugurada em 1996, a EMEB Zainy Zequi de Oliveira atende 130 crianças matriculadas no Jardim I e II, as quais residem no Bairro Alto e em áreas rurais do município.



## ESPORTES

# Horto Florestal será pista da I Corrida Ecológica

*Iniciativa é direção do parque com apoio da Prefeitura*

A manhã do próximo domingo, 6 de outubro, será diferente para os frequentadores do Horto Florestal de Avaré, pois o parque, um dos principais cartões postais da Estância, será pista da I Corrida Ecológica. A iniciativa é uma parceria entre a direção da Reserva Florestal e a Secretaria Municipal de Esportes e Lazer.

“Não há uma área mais propícia, em Avaré, para que aliemos a conscientização ambiental e a prática esportiva. Esperamos a adesão maciça de atletas, fator que colaborará com a inclusão definitiva do evento no calendário oficial”, destacaram os organizadores do certame. Podem se inscrever nascidos a partir de 2004 e vão ser distribuídas medalhas a todos os participantes e troféus para os primeiros colocados nas diversas categorias. O trajeto será de oito quilômetros, em sua maioria em trechos da Trilha Educativa do próprio Horto Florestal.

Apoiam a I Corrida Ecológica a Secretaria Municipal de Saúde e a Polícia Militar de Avaré. O evento terá largada às 9 horas do próximo domingo. As inscrições são gratuitas e as fichas podem ser preenchidas diretamente na Secretaria Municipal de Esportes e Lazer, na Concha Acústica. Informações pelo telefone 3732-0756.



**PREFEITURA MUNICIPAL DE AVARÉ**  
**RELATÓRIO DE GESTÃO FISCAL**  
**DEMONSTRATIVO DAS OPERAÇÕES DE CRÉDITO**  
**ORÇAMENTOS FISCAIS E DA SEGURIDADE SOCIAL**  
**PERÍODO: JANEIRO A AGOSTO/2013**

RGF – ANEXO 4 (LRF, art. 55, inciso I, alínea "d" e inciso III alínea "e")

R\$ 1

OPERAÇÕES DE CRÉDITO	VALOR REALIZADO	
	No Quadrimestre de Referência	Até o Quadrimestre de Referência (a)
<b>SUJEITAS AO LIMITE PARA FINS DE CONTRATAÇÃO (I)</b>	-8.194,73	0,00
Mobiliária	0,00	0,00
Externas	0,00	0,00
Internas	0,00	0,00
Contratual	-8.194,73	0,00
Internas	-8.194,73	0,00
Abertura de Crédito	0,00	0,00
Aquisição Financiada de Bens e Arrendamento Mercantil Financeiro	0,00	0,00
Derivadas de PPP	0,00	0,00
Demais Aquisições Financiadas	0,00	0,00
Antecipação de Receita	-8.194,73	0,00
Pela Venda a Termo de Bens e Serviços	0,00	0,00
Demais Antecipações de Receita	-8.194,73	0,00
Assunção, Reconhecimento e Confissão de Dívidas (LRF, art. 29, § 1º)	0,00	0,00
Outras Operações de Crédito	0,00	0,00
Externa	0,00	0,00
<b>NÃO SUJEITAS AO LIMITE PARA FINS DE CONTRATAÇÃO (II)</b>	-117.774,21	3.838.503,41
Parcelamentos de Dívidas	-117.774,21	3.838.503,41
De Tributos	0,00	0,00
De Contribuições Sociais	-117.774,21	3.838.503,41
Previdenciárias	0,00	0,00
Demais Contribuições Sociais	-117.774,21	3.838.503,41
Do FGTS	0,00	0,00
Melhoria da Administração de Receitas e da Gestão Fiscal, Financeira e Patrimonial	0,00	0,00
Programa de Iluminação Pública - RELUZ	0,00	0,00
Outras Operações de Crédito Não Sujeitas ao Limite	0,00	0,00

APURAÇÃO DO CUMPRIMENTO DOS LIMITES	VALOR	% SOBRE A RCL
RECEITA CORRENTE LÍQUIDA - RCL	183.567.189,03	100,00
OPERÇÕES VEDADAS	-8.194,73	0,00
Do Período de Referência (III)	0,00	0,00
Do Períodos Anteriores ao de Referência	0,00	0,00
TOTAL CONSIDERADO PARA FINS DA APURAÇÃO DO CUMPRIMENTO DO LIMITE = (IV)=(Ia+III)	0,00	0,00
LIMITE GERAL DEFINIDO POR RESOLUÇÃO DO SENADO FEDERAL PARA AS OPERAÇÕES DE CRÉDITO INTERNAS E EXTER	0,00	0,00
LIMITE DE ALERTA (inciso III do § 1º do art.59 da LRF)	0,00	0,00
OPERAÇÕES DE CRÉDITO POR ANTECIPAÇÃO DA RECEITA ORÇAMENTÁRIA	0,00	0,00
LIMITE DEFINIDO POR RESOLUÇÃO DO SENADO FEDERAL PARA AS OPERAÇÕES DE CRÉDITO POR ANTECIPAÇÃO DA RECE	0,00	0,00
<b>TOTAL CONSIDERADO PARA CONTRATAÇÃO DE NOVAS OPERAÇÕES DE CRÉDITO IV = (IV + IIa)</b>	-125.968,94	3.838.503,41

**AVARÉ - PODER EXECUTIVO**  
**PREFEITURA MUNICIPAL DE AVARÉ**  
**RELATÓRIO DE GESTÃO FISCAL**  
**DEMONSTRATIVO DA DESPESAS COM PESSOAL**  
**ORÇAMENTOS FISCAIS E DA SEGURIDADE SOCIAL**  
**PERÍODO: Set/2012 a Ago/2013**

RGF – ANEXO 1 (LRF, art. 55, inciso I, alínea "a")

R\$ 1

DESPESA COM PESSOAL	DESPESA EXECUTADAS	
	Set/2012 a Ago/2013	
	LIQUIDADAS	
	( a )	
<b>DESPESA BRUTA COM PESSOAL (I)</b>	98.396.386,52	
Pessoal Ativo	88.227.023,27	
Pessoal Inativo e Pensionistas	6.211.484,94	
Outras Despesas de Pessoal decorrentes de Contratos de Terceirização (§ 1º do art. 18 da LRF)	3.957.878,31	
<b>DESPESAS NÃO COMPUTADAS (§ 1º do art. 19 da LRF)(II)</b>	7.365.051,09	
Indenizações por Demissão e Incentivos à Demissão Voluntária	1.365.393,13	
Decorrentes Decisão Judicial de período anterior ao da apuração	821.588,38	
Despesas de Exercícios Anteriores de período anterior ao da apuração	0,00	
Inativos e Pensionistas com Recursos Vinculados	5.178.069,58	
<b>DESPESA LÍQUIDA COM PESSOAL ( III ) = ( I-II )</b>	91.031.335,43	
<b>DESPESA TOTAL COM PESSOAL - DTP ( IV ) = ( IIIa + IIIb )</b>	91.031.335,43	

DESPESA COM PESSOAL	VALOR
RECEITA CORRENTE LÍQUIDA - RCL ( V )	183.567.189,03
% DA DESPESA TOTAL COM PESSOAL - DTP sobre a RCL ( VI ) = IV / V * 100	49,59
LIMITE MÁXIMO (incisos I, II e III do art.20 da LRF) - <54%>	99.126.282,08
LIMITE PRUDENCIAL (parágrafo único do art.22 da LRF) - <51,3%>	94.169.967,97
LIMITE DE ALERTA (inciso II do § 1º do art.59 da LRF) - <48,6%>	89.213.653,87

Nota: Durante o exercício, somente as despesas liquidadas são consideradas executadas. No encerramento do exercício, as despesas não liquidadas inscritas em restos a pagar não-processados são também consideradas executadas. Dessa forma, para maior transparência, as despesas executadas estão segregadas em:

a) Despesas liquidadas, consideradas aquelas em que houve a entrega do material ou serviço, nos termos do art. 63 da Lei 4.320/64;

b) Despesas empenhadas mas não liquidadas, inscritas em Restos a Pagar não-processados, consideradas liquidadas no encerramento do exercício, por força inciso II do art.35 da Lei 4.320/64

**PREFEITURA MUNICIPAL DE AVARÉ**  
**RELATÓRIO RESUMIDO DA EXECUÇÃO ORÇAMENTÁRIA**  
**DEMONSTRATIVO DAS RECEITAS OP. CRÉDITO E DESPESA DE CAPITAL**  
**ORÇAMENTOS FISCAIS E DA SEGURIDADE SOCIAL**  
**PERÍODO: Janeiro a Agosto 2013/BIMESTRE Julho - Agosto**

RREO – ANEXO 9 (LRF, art.53, § 1º, inciso I)

R\$ 1

RECEITAS	PREVISÃO ATUALIZADA	RECEITAS REALIZADAS Até o Bimestre		SALDO NÃO REALIZADO
	(a)	(b)		(c) = (a-b)
RECEITAS DE OPERAÇÃO DE CRÉDITO (I)	70.000,00	0,00		70.000,00
DESPESAS	DOTAÇÃO ATUALIZADA	DESPESAS EXECUTADAS Até o Bimestre		SALDO NÃO EXECUTADO
		LIQUIDADAS	INSCRITAS EM RESTOS A PAGAR NÃO PROCESSADOS	
(d)	(e)	(f)	(g)	
DESPESAS DE CAPITAL	50.835.881,70	1.984.152,30	0,00	48.851.729,40
( - ) Incentivos Fiscais a Contribuinte	0,00	0,00	0,00	0,00
( - ) Incentivos Fiscais a Contribuinte por Instituições Financeiras	0,00	0,00	0,00	0,00
DESPESAS DE CAPITAL LÍQUIDA (II)	50.835.881,70	1.984.152,30	0,00	48.851.729,40
RESULTADO PARA APURAÇÃO DA REGRA DE OURO (III) = (I - II)	-50.765.881,70	-1.984.152,30		-48.781.729,40
	(a-d)	(b)-(e+f)		(c-g)

Notas:

1 &lt; Operações de Crédito descritas na CF, art. 167, inciso III &gt;

2 Durante o exercício, somente as despesas liquidadas são consideradas executadas. No encerramento do exercício, as despesas não liquidadas inscritas em restos a pagar não processados são também consideradas executadas. Dessa forma, para maior transparência, as despesas executadas estão segregadas em:

a) Despesas liquidadas, consideradas aquelas em que houve a entrega do material ou serviço, nos termos do art. 63 da Lei 4.320/64;

b) Despesas empenhadas, mas não liquidadas, inscritas em Restos a Pagar não processados, consideradas liquidadas no encerramento do exercício, por força do art.35, inciso II da Lei 4.320/64.

**PREFEITURA MUNICIPAL DE AVARÉ**  
**RELATÓRIO DE GESTÃO FISCAL**  
**DEMONSTRATIVO DAS GARANTIAS E CONTRAGARANTIAS DE VALORES**  
**ORÇAMENTOS FISCAIS E DA SEGURIDADE SOCIAL**  
**PERÍODO: JANEIRO A AGOSTO/2013**

RGF – ANEXO 3 (LRF, art. 55, inciso I, alínea "c" e art. 40, § 1º)

R\$ 1

GARANTIAS CONCEDIDAS	SALDO EXERCÍCIO ANTERIOR	SALDO DO EXERCÍCIO 2013	
		Até o 1º Quadrimestre	Até o 2º Quadrimestre
EXTERNAS ( I )	0,00	0,00	0,00
Aval ou fiança em Operações de Crédito	0,00	0,00	0,00
Outras Garantias nos Termos da LRF	0,00	0,00	0,00
INTERNAS ( II )	0,00	0,00	0,00
Aval ou fiança em Operações de Crédito	0,00	0,00	0,00
Outras garantias nos Termos da LRF	0,00	0,00	0,00
TOTAL GARANTIAS CONCEDIDAS ( III ) = ( I + II )	0,00	0,00	0,00
RECEITA CORRENTE LÍQUIDA - RCL ( IV )	168.919.803,97	175.073.189,07	183.567.189,03
% do TOTAL DAS GARANTIAS sobre a RCL	0,00	0,00	0,00
LIMITE DEFINIDO POR RESOL. DO SENADO FEDERAL <0% >	0,00	0,00	0,00
LIMITE DE ALERTA (inciso III do §1º do art. 59 da LRF) <0,00%>	0,00	0,00	0,00

CONTRAGARANTIAS RECEBIDAS	SALDO EXERCÍCIO ANTERIOR	SALDO DO EXERCÍCIO 2013	
		Até o 1º Quadrimestre	Até o 2º Quadrimestre
EXTERNAS ( V )	0,00	0,00	0,00
Aval ou fiança em Operações de Crédito	0,00	0,00	0,00
Outras Garantias nos Termos da LRF	0,00	0,00	0,00
INTERNAS ( VI )	0,00	0,00	0,00
Aval ou fiança em Operações de Crédito	0,00	0,00	0,00
Outras garantias nos Termos da LRF	0,00	0,00	0,00
TOTAL CONTRAGARANTIAS RECEBIDAS ( VII ) = ( V + VI )	0,00	0,00	0,00

**PREFEITURA MUNICIPAL DE AVARÉ**  
**RELATÓRIO RESUMIDO DA EXECUÇÃO ORÇAMENTÁRIA**  
**DEMONSTRATIVO DA EXECUÇÃO DAS DESPESAS POR FUNÇÃO E SUBFUNÇÃO**  
**ORÇAMENTOS FISCAIS E DA SEGURIDADE SOCIAL**  
**PERÍODO: Janeiro a Agosto 2013/BIMESTRE**

RREO – Anexo 2 (LRF, Art. 52, inciso II, alínea “c”)

RS 1

FUNÇÃO/SUBFUNÇÃO	DOTAÇÃO INICIAL	DOTAÇÃO ATUALIZADA (a)	DESPESAS EMPENHADAS		DESPESAS EXECUTADAS				% ((e+f)/(a-e+f))	% ((e+f)/a)	SALDO A EXECUTAR (a-(e+f))
			BIMESTRE (b)	ATÉ BIMESTRE (c)	DESPESAS LIQUIDADAS		INSCRITAS EM RESTOS A PAGAR NÃO PROCESSADOS (f)	% ((e+f)/total (e+f))			
					BIMESTRE (d)	ATÉ BIMESTRE (e)					
<b>DESPESAS (EXCETO INTRA-ORÇAMENTÁRIAS) (I)</b>	<b>234.395.000,00</b>	<b>240.921.443,20</b>	<b>23.006.903,15</b>	<b>126.071.119,67</b>	<b>27.597.124,72</b>	<b>100.241.360,03</b>	<b>0,00</b>	<b>100,00</b>	<b>41,61</b>	<b>140.680.083,17</b>	
Legislativa	6.117.000,00	6.117.000,00	577.686,01	2.590.347,67	616.401,94	2.342.402,61	0,00	2,34	38,29	3.774.597,39	
Ação Legislativa	2.128.000,00	2.128.000,00	300.331,85	1.158.266,70	300.331,85	1.158.266,70	0,00	1,16	54,43	969.733,30	
Administração Geral	3.663.000,00	3.663.000,00	277.354,16	1.300.778,17	295.537,31	1.107.017,69	0,00	1,10	30,22	2.555.982,31	
Tecnologia da Informação	4.000,00	4.000,00	0,00	0,00	0,00	0,00	0,00	0,00	0,00	4.000,00	
Formação de Recursos Humanos	322.000,00	322.000,00	0,00	131.302,80	20.532,78	77.118,22	0,00	0,08	23,95	244.881,78	
Judiciária	40.000,00	101.000,00	0,00	88.416,00	14.571,00	36.881,68	0,00	0,04	36,52	64.118,32	
Ação Judiciária	40.000,00	101.000,00	0,00	88.416,00	14.571,00	36.881,68	0,00	0,04	36,52	64.118,32	
Essencial à Justiça	1.188.000,00	1.415.000,00	236.662,31	979.206,13	256.068,65	931.220,69	0,00	0,93	65,81	483.779,31	
Representação Judicial e Extrajudicial	46.000,00	46.000,00	-3.317,53	37.045,47	-3.317,53	37.045,47	0,00	0,04	80,53	8.954,53	
Administração Geral	1.142.000,00	1.369.000,00	239.979,84	942.160,66	259.386,18	894.175,22	0,00	0,89	65,32	474.824,78	
Administração	14.030.000,00	14.628.100,00	2.247.111,94	10.014.134,53	2.293.018,15	8.555.382,98	0,00	8,53	58,49	6.072.717,02	
Administração Geral	10.800.000,00	11.154.600,00	1.496.734,66	7.474.679,42	1.780.267,35	6.680.309,73	0,00	6,66	59,89	4.474.290,27	
Controle Interno	1.000,00	1.000,00	0,00	0,00	0,00	0,00	0,00	0,00	0,00	1.000,00	
Administração de Receitas	2.374.000,00	2.813.000,00	616.561,27	2.083.020,06	410.298,32	1.481.913,35	0,00	1,48	52,68	1.331.086,65	
Comunicação Social	855.000,00	659.500,00	133.816,01	456.435,05	102.452,48	393.159,90	0,00	0,39	59,61	266.340,10	
Defesa Nacional	140.000,00	136.000,00	18.115,04	104.642,23	19.248,80	96.950,42	0,00	0,10	71,29	39.049,58	
Defesa Terrestre	140.000,00	136.000,00	18.115,04	104.642,23	19.248,80	96.950,42	0,00	0,10	71,29	39.049,58	
Segurança Pública	1.934.000,00	2.614.500,00	302.754,59	1.411.882,95	311.646,41	1.269.279,32	0,00	1,27	48,55	1.345.220,68	
Policiamento	1.902.000,00	2.582.500,00	302.754,59	1.410.262,60	311.646,41	1.267.658,97	0,00	1,26	49,09	1.314.841,03	
Defesa Civil	32.000,00	32.000,00	0,00	1.620,35	0,00	1.620,35	0,00	0,00	5,06	30.379,65	
Assistência Social	7.340.000,00	8.316.524,44	738.973,62	4.857.729,78	1.018.923,19	3.792.788,37	0,00	3,78	45,61	4.523.736,07	
Administração Geral	1.053.000,00	1.039.500,00	83.219,67	569.285,75	98.585,86	542.914,42	0,00	0,54	52,23	496.585,58	
Comunicação Social	5.000,00	5.000,00	0,00	0,00	0,00	0,00	0,00	0,00	0,00	5.000,00	
Assistência ao Idoso	479.000,00	640.951,92	181.608,63	396.522,33	148.788,31	245.916,52	0,00	0,25	38,37	395.035,40	
Assistência ao Portador de Deficiência	387.000,00	257.000,00	13.031,23	121.536,24	15.834,08	96.060,32	0,00	0,10	37,38	160.939,68	
Assistência à Criança e ao Adolescente	2.108.000,00	2.271.532,35	208.315,17	1.609.439,88	326.015,78	1.216.002,33	0,00	1,21	53,53	1.055.530,02	
Assistência Comunitária	3.308.000,00	4.102.540,17	252.798,92	2.160.945,58	1.691.894,78	6.893.200,00	0,00	1,69	41,24	2.410.645,39	
Previdência Social	7.870.000,00	7.870.000,00	1.079.605,56	4.111.573,50	1.078.561,75	4.107.195,80	0,00	4,10	52,19	3.762.804,20	
Administração Geral	2.393.000,00	2.393.000,00	84.122,19	365.965,68	83.078,38	361.587,98	0,00	0,36	15,11	2.031.412,02	
Previdência do Regime Estatutário	5.477.000,00	5.477.000,00	995.483,37	3.745.607,82	995.483,37	3.745.607,82	0,00	3,74	68,39	1.731.392,18	
Saúde	56.654.000,00	63.624.927,97	5.960.028,12	40.695.445,98	8.911.490,06	28.547.804,03	0,00	28,48	44,87	35.077.123,94	
Administração Geral	194.000,00	114.000,00	208,16	10.912,74	10.658,16	10.912,74	0,00	0,01	9,57	103.087,26	
Comunicação Social	9.000,00	9.000,00	0,00	0,00	0,00	0,00	0,00	0,00	0,00	9.000,00	
Atenção Básica	13.312.000,00	14.061.660,00	1.645.148,63	7.424.281,78	1.746.413,93	6.920.461,07	0,00	6,90	49,22	7.141.198,93	
Assistência Hospitalar e Ambulatorial	34.516.000,00	39.620.233,36	2.280.150,09	27.360.164,66	5.840.267,62	17.132.426,77	0,00	17,09	43,24	22.487.806,59	
Suporte Profilático e Terapêutico	1.066.000,00	1.103.500,00	185.951,44	839.704,32	125.509,92	673.650,52	0,00	0,67	61,05	429.849,48	
Vigilância Sanitária	964.000,00	876.720,00	91.040,06	362.067,70	95.841,58	329.956,20	0,00	0,33	37,64	546.763,80	
Vigilância Epidemiológica	5.272.000,00	6.494.870,21	1.715.915,25	4.068.186,05	1.036.244,22	3.013.869,50	0,00	3,01	46,40	3.481.000,71	
Alimentação e Nutrição	676.000,00	450.000,00	0,00	253.900,80	18.331,20	94.419,36	0,00	0,09	20,98	355.580,64	
Proteção e Benefícios ao Trabalhador	645.000,00	884.444,40	41.614,49	376.227,93	38.223,43	372.107,87	0,00	0,37	42,07	512.336,53	
Educação Infantil	0,00	10.500,00	0,00	0,00	0,00	0,00	0,00	0,00	0,00	10.500,00	
Trabalho	149.000,00	96.000,00	9.746,94	46.871,50	11.353,38	39.425,52	0,00	0,04	41,07	56.574,48	

FONTE: SCPI - Contabilidade, PREFEITURA MUNICIPAL DE AVARÉ, Data/hora da emissão: 25/set/2013 16h e 32m"

Portaria Nº 637 de 2012

RREO – Anexo 2 (LRF, Art. 52, inciso II, alínea “c”)

RS 1

FUNÇÃO/SUBFUNÇÃO	DOTAÇÃO INICIAL	DOTAÇÃO ATUALIZADA (a)	DESPESAS EMPENHADAS		DESPESAS EXECUTADAS				% ((e+f)/(a-e+f))	% ((e+f)/a)	SALDO A EXECUTAR (a-(e+f))
			BIMESTRE (b)	ATÉ BIMESTRE (c)	DESPESAS LIQUIDADAS		INSCRITAS EM RESTOS A PAGAR NÃO PROCESSADOS (f)	% ((e+f)/total (e+f))			
					BIMESTRE (d)	ATÉ BIMESTRE (e)					
Proteção e Benefícios ao Trabalhador	13.000,00	13.000,00	0,00	0,00	0,00	0,00	0,00	0,00	0,00	13.000,00	
Fomento ao Trabalho	136.000,00	83.000,00	9.746,94	46.871,50	11.353,38	39.425,52	0,00	0,04	47,50	43.574,48	
<b>Educação</b>	<b>78.413.000,00</b>	<b>78.960.038,54</b>	<b>8.375.336,83</b>	<b>42.003.308,48</b>	<b>9.014.378,17</b>	<b>35.445.164,73</b>	<b>0,00</b>	<b>35,36</b>	<b>44,89</b>	<b>43.514.873,81</b>	
Administração Geral	4.005.500,00	4.245.829,00	590.884,42	2.930.421,00	650.090,35	2.802.618,07	0,00	2,80	66,01	1.443.210,93	
Comunicação Social	5.000,00	5.000,00	1.597,00	1.597,00	0,00	0,00	0,00	0,00	0,00	5.000,00	
Alimentação e Nutrição	1.246.000,00	1.622.000,00	296.036,63	1.144.714,84	234.804,02	731.903,29	0,00	0,73	45,12	890.096,71	
Ensino Fundamental	48.414.000,00	48.995.810,00	5.977.414,45	29.589.819,97	6.443.813,10	25.208.092,19	0,00	25,15	51,45	23.787.717,81	
Ensino Médio	635.000,00	720.000,00	51.171,60	544.281,63	120.506,01	362.672,82	0,00	0,36	50,37	357.327,18	
Ensino Profissional	30.000,00	10.000,00	0,00	0,00	0,00	0,00	0,00	0,00	0,00	10.000,00	
Ensino Superior	2.354.500,00	2.227.761,00	322.883,73	1.258.765,90	316.460,83	1.247.343,00	0,00	1,24	55,99	980.418,00	
Educação Infantil	21.685.000,00	21.095.638,54	1.134.054,00	6.531.292,81	1.246.593,86	5.090.120,03	0,00	5,08	24,13	16.005.518,51	
Educação de Jovens e Adultos	15.000,00	15.000,00	0,00	0,00	0,00	0,00	0,00	0,00	0,00	15.000,00	
Educação Especial	23.000,00	23.000,00	1.295,00	2.415,33	2.110,00	2.415,33	0,00	0,00	10,50	20.584,67	
<b>Cultura</b>	<b>3.028.000,00</b>	<b>2.332.500,00</b>	<b>120.054,84</b>	<b>913.626,86</b>	<b>198.173,56</b>	<b>759.897,22</b>	<b>0,00</b>	<b>0,76</b>	<b>32,58</b>	<b>1.572.602,78</b>	
Administração Geral	369.000,00	394.000,00	52.264,36	231.046,97	57.088,04	221.228,96	0,00	0,22	56,15	172.771,04	
Comunicação Social	5.000,00	5.000,00	0,00	0,00	0,00	0,00	0,00	0,00	0,00	5.000,00	
Patrimônio Histórico, Artístico e Arqueológico	465.000,00	207.000,00	9.462,87	41.381,28	11.301,04	38.847,66	0,00	0,04	18,77	168.152,34	
Difusão Cultural	2.189.000,00	1.726.500,00	58.327,61	641.198,61	129.784,48	499.820,60	0,00	0,50	28,95	1.226.679,40	
<b>Direitos da Cidadania</b>	<b>68.000,00</b>	<b>68.000,00</b>	<b>1.000,00</b>	<b>1.520,98</b>	<b>1.000,00</b>	<b>1.520,98</b>	<b>0,00</b>	<b>0,00</b>	<b>2,24</b>	<b>66.479,02</b>	
Direitos Individuais, Coletivos e Difusos	18.000,00	18.000,00	1.000,00	1.520,98	1.000,00	1.520,98	0,00	0,00	8,45	16.479,02	
Infra-Estrutura Urbana	50.000,00	50.000,00	0,00	0,00	0,00	0,00	0,00	0,00	0,00	50.000,00	
<b>Urbanismo</b>	<b>25.205.000,00</b>	<b>24.671.500,00</b>	<b>2.050.146,46</b>	<b>11.674.512,81</b>	<b>2.673.657,39</b>	<b>9.169.358,45</b>	<b>0,00</b>	<b>9,15</b>	<b>37,17</b>	<b>15.502.141,55</b>	
Administração Geral	503.000,00	669.500,00	103.537,94	486.563,42	61.068,80	273.378,22	0,00	0,27	40,83	396.121,78	
Infra-Estrutura Urbana	9.561.000,00	8.904.000,00	162.076,03	1.285.896,11	325.445,93	930.319,33	0,00	0,93	10,45	7.973.680,67	
Serviços Urbanos	15.110.000,00	15.081.000,00	1.784.235,30	9.899.203,39	2.286.845,47	7.962.811,01	0,00	7,94	52,80	7.118.188,99	
Transportes Coletivos Urbanos	31.000,00	17.000,00	297,19	2.849,89	297,19	2.849,89	0,00	0,00			

FUNÇÃO/SUBFUNÇÃO	DOTAÇÃO INICIAL	DOTAÇÃO ATUALIZADA (a)	DESPESAS EMPENHADAS		DESPESAS EXECUTADAS					SALDO A EXECUTAR (a-(e+f))	
			BIMESTRE (b)	ATÉ BIMESTRE (c)	DESPESAS LIQUIDADAS		INSCRITAS EM RESTOS A PAGAR NÃO PROCESSADOS (f)	% ((e+f) /total (e+f))	% ((e+f)/a)		
					BIMESTRE (d)	ATÉ BIMESTRE (e)					
Promoção Industrial	5.000,00	5.000,00	0,00	0,00	0,00	0,00	0,00	0,00	0,00	0,00	5.000,00
Comércio e Serviços	1.341.000,00	1.094.500,00	69.209,36	457.509,27	97.310,33	440.230,15	0,00	0,44	40,22		654.269,85
Desenvolvimento Científico	3.000,00	3.000,00	0,00	0,00	0,00	0,00	0,00	0,00	0,00		3.000,00
Promoção Industrial	254.000,00	95.500,00	91,04	14.429,87	1.362,67	10.441,17	0,00	0,01	10,93		85.058,83
Promoção Comercial	14.000,00	14.000,00	0,00	0,00	0,00	0,00	0,00	0,00	0,00		14.000,00
Turismo	1.070.000,00	982.000,00	69.118,32	443.079,40	95.947,66	429.788,98	0,00	0,43	43,77		552.211,02
Transporte	5.992.000,00	5.785.000,00	26.673,56	829.124,40	72.474,02	308.371,20	0,00	0,31	5,33		5.476.628,80
Infra-Estrutura Urbana	5.190.000,00	5.190.000,00	0,00	559.992,66	45.000,00	45.000,00	0,00	0,04	0,87		5.145.000,00
Transporte Rodoviário	802.000,00	595.000,00	26.673,56	269.131,74	27.474,02	263.371,20	0,00	0,26	44,26		331.628,80
Desporto e Lazer	2.976.000,00	2.231.000,00	468.247,52	1.122.141,69	229.523,12	697.064,33	0,00	0,70	31,24		1.533.935,67
Administração Geral	943.000,00	818.000,00	139.007,52	548.494,12	134.727,42	456.322,08	0,00	0,46	55,79		361.677,92
Comunicação Social	5.000,00	5.000,00	0,00	0,00	0,00	0,00	0,00	0,00	0,00		5.000,00
Desporto de Rendimento	1.000,00	1.000,00	0,00	0,00	0,00	0,00	0,00	0,00	0,00		1.000,00
Desporto Comunitário	2.027.000,00	1.407.000,00	329.240,00	573.647,57	94.795,70	240.742,25	0,00	0,24	17,11		1.166.257,75
Encargos Especiais	3.293.000,00	3.827.600,00	253.479,16	2.547.201,98	366.348,24	2.305.128,85	0,00	2,30	60,22		1.522.471,15
Serviço da Dívida Interna	948.000,00	1.502.600,00	0,00	1.094.353,17	112.869,08	852.280,04	0,00	0,85	56,72		650.319,96
Outros Encargos Especiais	2.345.000,00	2.325.000,00	253.479,16	1.452.848,81	253.479,16	1.452.848,81	0,00	1,45	62,49		872.151,19
Reserva de Contingência	9.490.000,00	9.052.500,00	0,00	0,00	0,00	0,00	0,00	0,00	0,00		9.052.500,00
Reserva de Contingência	9.490.000,00	9.052.500,00	0,00	0,00	0,00	0,00	0,00	0,00	0,00		9.052.500,00
<b>DESPESAS INTRA-ORÇAMENTÁRIAS (II)</b>	<b>9.624.000,00</b>	<b>9.746.565,23</b>	<b>1.604.611,37</b>	<b>6.063.424,61</b>	<b>1.604.611,37</b>	<b>6.063.363,49</b>	<b>0,00</b>	<b>100,00</b>	<b>62,21</b>		<b>3.683.201,74</b>
Legislativa	151.000,00	151.000,00	18.765,18	67.018,00	18.765,18	66.956,88	0,00	1,10	44,34		84.043,12
Administração Geral	150.000,00	150.000,00	18.765,18	67.018,00	18.765,18	66.956,88	0,00	1,10	44,64		83.043,12
Tecnologia da Informação	1.000,00	1.000,00	0,00	0,00	0,00	0,00	0,00	0,00	0,00		1.000,00
Essencial à Justiça	91.000,00	99.000,00	17.884,50	63.384,21	17.884,50	63.384,21	0,00	1,05	64,02		35.615,79
Administração Geral	91.000,00	99.000,00	17.884,50	63.384,21	17.884,50	63.384,21	0,00	1,05	64,02		35.615,79
Administração	694.000,00	905.500,00	147.613,07	566.269,59	147.613,07	566.269,59	0,00	9,34	62,54		339.230,41
Administração Geral	548.000,00	714.500,00	117.085,01	447.152,97	117.085,01	447.152,97	0,00	7,37	62,58		267.347,03
Administração de Receitas	143.000,00	187.000,00	29.930,46	117.246,40	29.930,46	117.246,40	0,00	1,93	62,70		69.753,60
Comunicação Social	3.000,00	4.000,00	597,60	1.870,22	597,60	1.870,22	0,00	0,03	46,76		2.129,78
Defesa Nacional	6.000,00	11.500,00	1.975,71	6.972,99	1.975,71	6.972,99	0,00	0,12	60,63		4.527,01
Defesa Terrestre	6.000,00	11.500,00	1.975,71	6.972,99	1.975,71	6.972,99	0,00	0,12	60,63		4.527,01
Segurança Pública	129.000,00	212.000,00	34.991,75	131.783,09	34.991,75	131.783,09	0,00	2,17	62,16		80.216,91
Policciamento	129.000,00	212.000,00	34.991,75	131.783,09	34.991,75	131.783,09	0,00	2,17	62,16		80.216,91
Assistência Social	240.000,00	307.565,23	55.347,55	213.217,95	55.347,55	213.217,95	0,00	3,52	69,32		94.347,28
Administração Geral	60.000,00	69.000,00	12.196,89	45.758,10	12.196,89	45.758,10	0,00	0,75	66,32		23.241,90
Assistência ao Idoso	1.000,00	1.850,00	342,99	823,50	342,99	823,50	0,00	0,01	44,51		1.026,50
Assistência ao Portador de Deficiência	8.000,00	13.000,00	1.719,55	8.894,00	1.719,55	8.894,00	0,00	0,15	68,42		4.106,00
Assistência à Criança e ao Adolescente	73.000,00	93.000,00	21.585,86	80.779,26	21.585,86	80.779,26	0,00	1,33	86,86		12.220,74
Assistência Comunitária	98.000,00	130.715,23	19.502,26	76.963,09	19.502,26	76.963,09	0,00	1,27	58,88		53.752,14
Previdência Social	30.000,00	30.000,00	7.524,66	29.391,39	7.524,66	29.391,39	0,00	0,48	97,97		608,61
Administração Geral	30.000,00	30.000,00	7.524,66	29.391,39	7.524,66	29.391,39	0,00	0,48	97,97		608,61
Saúde	1.591.000,00	1.793.000,00	297.967,59	1.114.717,45	297.967,59	1.114.717,45	0,00	18,38	62,17		678.282,55
Administração Geral	6.000,00	6.000,00	0,00	0,00	0,00	0,00	0,00	0,00	0,00		6.000,00

FONTE: SCPI - Contabilidade, PREFEITURA MUNICIPAL DE AVARÉ, Data/hora da emissão: 25/set/2013 16h e 32m"

Portaria Nº 637 de 2012

RREO - Anexo 2 (LRF, Art. 52, inciso II, alínea "c")

R\$ 1

FUNÇÃO/SUBFUNÇÃO	DOTAÇÃO INICIAL	DOTAÇÃO ATUALIZADA (a)	DESPESAS EMPENHADAS		DESPESAS EXECUTADAS					SALDO A EXECUTAR (a-(e+f))	
			BIMESTRE (b)	ATÉ BIMESTRE (c)	DESPESAS LIQUIDADAS		INSCRITAS EM RESTOS A PAGAR NÃO PROCESSADOS (f)	% ((e+f) /total (e+f))	% ((e+f)/a)		
					BIMESTRE (d)	ATÉ BIMESTRE (e)					
Atenção Básica	848.000,00	1.034.500,00	172.030,60	658.579,16	172.030,60	658.579,16	0,00	10,86	63,66		375.920,84
Assistência Hospitalar e Ambulatorial	552.000,00	520.500,00	91.717,84	320.593,59	91.717,84	320.593,59	0,00	5,29	61,59		199.906,41
Suporte Profilático e Terapêutico	2.000,00	8.000,00	3.814,47	6.587,14	3.814,47	6.587,14	0,00	0,11	82,34		1.412,86
Vigilância Sanitária	65.000,00	56.000,00	8.743,12	34.980,87	8.743,12	34.980,87	0,00	0,58	62,47		21.019,13
Vigilância Epidemiológica	115.000,00	128.000,00	15.174,59	73.284,41	15.174,59	73.284,41	0,00	1,21	57,25		54.715,59
Alimentação e Nutrição	2.000,00	1.000,00	0,00	0,00	0,00	0,00	0,00	0,00	0,00		1.000,00
Proteção e Benefícios ao Trabalhador	1.000,00	39.000,00	6.486,97	20.692,28	6.486,97	20.692,28	0,00	0,34	53,06		18.307,72
Trabalho	3.000,00	4.000,00	410,69	1.648,33	410,69	1.648,33	0,00	0,03	41,21		2.351,67
Fomento ao Trabalho	3.000,00	4.000,00	410,69	1.648,33	410,69	1.648,33	0,00	0,03	41,21		2.351,67
Educação	4.736.000,00	5.056.000,00	826.254,86	3.127.418,21	826.254,86	3.127.418,21	0,00	51,58	61,86		1.928.581,79
Administração Geral	30.000,00	42.500,00	7.155,82	27.815,24	7.155,82	27.815,24	0,00	0,46	65,45		14.684,76
Alimentação e Nutrição	53.000,00	65.500,00	10.281,61	37.351,31	10.281,61	37.351,31	0,00	0,62	57,02		28.148,69
Ensino Fundamental	4.028.000,00	4.216.500,00	690.635,66	2.621.079,44	690.635,66	2.621.079,44	0,00	43,23	62,16		1.595.420,56
Educação Infantil	625.000,00	731.500,00	118.181,77	441.172,22	118.181,77	441.172,22	0,00	7,28	60,31		290.327,78
Cultura	80.000,00	85.000,00	13.623,92	50.950,51	13.623,92	50.950,51	0,00	0,84	59,94		34.049,49
Administração Geral	25.000,00	30.500,00	4.586,29	18.605,83	4.586,29	18.605,83	0,00	0,31	61,00		11.894,17
Patrimônio Histórico, Artístico e Arqueológico	2.000,00	6.000,00	1.190,66	3.167,21	1.190,66	3.167,21	0,00	0,05	52,79		2.832,79
Difusão Cultural	53.000,00	48.500,00	7.846,97	29.177,47	7.846,97	29.177,47	0,00	0,48	60,16		19.322,53
Urbanismo	579.000,00	833.000,00	138.520,31	516.924,11	138.520,31	516.924,11	0,00	8,53	62,06		316.075,89
Administração Geral	17.000,00	24.000,00	4.305,86	14.930,12	4.305,86	14.930,12	0,00	0,25	62,21		9.069,88
Infra-Estrutura Urbana	30.000,00	67.500,00	12.458,92	40.962,43	12.458,92	40.962,43	0,00	0,68	60,69		26.537,57
Serviços Urbanos	531.000,00	740.500,00	121.755,53	461.031,56	121.755,53	461.031,56	0,00	7,60	62,26		279.468,44
Transportes Coletivos Urbanos	1.000,00	1.000,00	0,00	0,00	0,00	0,00	0,00	0,00	0,00		1.000,00
Habitação	31.000,00	46.500,00	8.107,70	32.862,65	8.107,70	32.862,65	0,00	0,54	70,67		13.637,35
Administração Geral	31.000,00	46.500,00	8.107,70	32.862,65	8.107,70	32.862,65	0,00	0,54	70,67		13.637,35
Gestão Ambiental	23.000,00	20.500,00	3.448,09	12.726,73	3.448,09	12.726,73	0,00	0,21	62,08		7.773,27
Preservação e Conservação Ambiental	23.000,00	20.500,00	3.448,09	12.726,73	3.448,09	12.726,73	0,00	0,21	62,08		7.773,27
Agricultura	56.000,00	79.000,00	14.287,84	54.517,94	14.287,84	54.517,94	0,00	0,90	69,01		24.482,06
Extensão Rural	56.000,00	79.000,00	14.287,84	54.517,94	14.287,84	54.517,94	0,00	0,90	69,01		24.482,06
Indústria	2.000,00	6.500,00	1.478,19	6.351,31	1.478,19	6.351,31	0,00				

**PREFEITURA MUNICIPAL DE AVARÉ**  
**RELATÓRIO RESUMIDO DA EXECUÇÃO ORÇAMENTÁRIA**  
**DEMONSTRATIVO DA RECEITA CORRENTE LÍQUIDA**  
**ORÇAMENTO FISCAL E DA SEGURIDADE SOCIAL**  
**SET/2012 A AGO/2013**

RREO – ANEXO 3 (LRF, Art. 53, inciso I)

R\$ 1

ESPECIFICAÇÃO	EVOLUÇÃO DA RECEITA REALIZADA NOS ÚLTIMOS 12 MESES												TOTAL (ÚLTIMOS 12 MESES)	PREVISÃO ATUALIZADA
	SET/2012	OUT/2012	NOV/2012	DEZ/2012	JAN/2013	FEV/2013	MAR/2013	ABR/2013	MAI/2013	JUN/2013	JUL/2013	AGO/2013		
RECEITAS CORRENTES (I)	13.577.217,65	16.051.779,80	13.096.683,56	18.449.764,07	17.674.466,81	17.576.093,45	24.044.054,73	16.328.298,72	16.947.597,33	18.683.051,75	16.030.397,74	15.662.111,34	204.121.516,95	209.161.000,00
RECEITA TRIBUTÁRIA	1.852.188,07	2.110.268,89	2.048.216,13	2.146.363,89	1.169.944,68	2.415.740,09	8.859.552,02	2.298.833,50	2.156.197,20	2.211.391,60	2.031.246,91	3.262.371,37	32.562.314,35	34.977.000,00
IPTU	430.069,76	555.687,12	468.962,43	539.979,50	5.366,40	793.869,85	6.088.635,88	729.164,72	595.499,54	505.401,06	539.604,28	1.073.560,25	12.325.800,79	12.395.000,00
ISS	946.567,76	944.895,08	959.802,19	930.167,05	864.315,35	877.091,81	904.751,08	928.288,29	907.309,49	997.760,82	969.408,88	1.013.302,15	11.243.659,95	12.143.000,00
ITBI	175.159,61	290.275,55	246.413,32	165.426,46	100.441,71	143.387,43	130.386,06	236.306,42	237.804,85	256.299,66	183.578,33	632.288,20	2.797.767,60	2.603.000,00
IRRF	195.483,96	187.985,17	190.062,98	364.613,87	170.247,00	192.397,45	178.966,52	251.578,45	187.661,65	254.019,29	183.742,76	230.621,67	2.587.380,77	2.619.000,00
Outras receitas Tributárias	104.906,98	131.425,97	182.975,21	146.177,01	29.574,22	408.993,55	1.556.812,48	153.495,62	227.921,67	197.910,77	154.912,66	312.599,10	3.607.705,24	5.217.000,00
RECEITA DE CONTRIBUIÇÕES	817.313,41	368.410,07	447.126,03	579.608,65	1.267.825,04	375.939,04	1.535.240,47	707.476,94	575.026,31	1.193.225,98	903.395,25	890.089,30	9.660.676,49	9.643.000,00
RECEITA PATRIMONIAL	447.601,65	1.484.475,94	152.180,48	830.196,75	228.637,25	169.530,56	1.245.694,15	697.635,53	2.210.399,93	1.263.431,07	539.218,48	288.145,33	9.557.147,12	3.380.000,00
RECEITA AGROPECUÁRIA	0,00	0,00	0,00	0,00	0,00	0,00	0,00	0,00	0,00	0,00	0,00	0,00	0,00	0,00
RECEITA INDUSTRIAL	0,00	0,00	0,00	0,00	0,00	0,00	0,00	0,00	0,00	0,00	0,00	0,00	0,00	0,00
RECEITA DE SERVIÇO	327.235,28	315.053,92	260.488,53	348.224,52	475.197,22	636.361,08	410.554,85	433.389,78	341.867,44	312.892,49	486.675,04	390.618,23	4.738.558,38	5.829.000,00
TRANSFERÊNCIAS CORRENTES	9.625.267,66	11.049.708,67	9.637.471,20	13.758.914,61	13.875.618,91	13.396.792,81	11.300.733,62	11.579.754,75	10.896.173,12	12.770.264,30	11.433.868,18	10.230.459,35	139.555.027,18	145.558.000,00
Cota Parte do FPM	1.601.762,21	1.700.342,85	2.298.292,67	3.736.141,61	2.396.928,15	3.224.810,30	1.857.251,25	1.992.788,70	2.863.366,55	2.389.150,50	1.701.580,70	2.224.789,69	27.987.205,18	31.732.000,00
Cota Parte do ICMS	3.013.629,95	3.668.000,16	2.631.245,71	3.296.803,61	3.311.414,75	2.865.948,38	3.010.158,45	3.746.841,32	2.858.437,07	4.270.683,85	3.817.082,32	2.880.763,62	39.371.009,19	39.280.000,00
Cota Parte do IPVA	431.383,23	422.144,73	316.881,74	604.644,31	4.126.248,52	2.093.161,39	1.540.493,83	479.934,33	434.104,55	412.293,92	393.405,24	391.127,75	11.645.823,54	10.621.000,00
Cota Parte do ITR	26.797,49	277.173,56	13.958,43	11.101,93	7.529,04	374,69	2.830,24	1.660,81	4.629,85	2.843,82	2.922,75	1.025,72	352.848,33	218.000,00
Transf. da LC 87/1996	-16.234,65	34.166,96	17.083,48	17.083,48	0,00	0,00	0,00	68.296,02	17.074,00	17.074,00	17.074,00	17.074,00	188.691,29	268.000,00
Transf. da LC 61/1989	24.403,91	25.657,31	24.775,52	25.603,66	32.240,19	22.325,39	18.685,61	18.870,32	24.859,42	24.364,05	26.004,05	25.774,16	293.563,59	313.000,00
Transferências do FUNDEB	2.105.359,04	2.536.208,97	1.889.329,55	2.341.007,08	3.284.439,42	2.573.695,37	2.496.605,75	2.802.029,84	2.181.536,61	3.017.297,05	2.715.928,12	2.135.664,42	30.079.101,22	31.225.000,00
Outras Transferências Correntes	2.438.166,48	2.386.014,13	2.445.904,10	3.726.528,93	716.818,84	2.616.477,29	2.374.708,49	2.469.333,41	2.512.165,07	2.636.557,11	2.759.871,00	2.554.239,99	29.636.784,84	31.901.000,00
Outras Receitas Correntes	507.611,58	723.862,31	551.201,19	786.455,65	657.243,71	581.729,87	692.279,62	611.208,22	767.933,33	931.846,31	635.993,88	600.427,76	8.047.793,43	9.774.000,00
DEDUÇÕES (II)	1.497.240,84	1.252.506,37	1.187.542,07	1.850.747,01	2.309.857,05	1.661.244,94	2.200.278,82	1.729.548,93	1.563.289,81	2.052.273,81	1.641.589,72	1.608.208,55	20.554.327,92	21.152.000,00
Contrib. do Servidor para o Plano de Previdência	480.892,48	27.009,34	127.094,60	540.143,89	334.984,92	19.920,94	914.394,98	467.870,65	322.795,55	628.991,82	449.975,93	500.097,58	4.814.172,68	4.663.000,00
Compens. Financ. entre Regimes Previd.	0,00	0,00	0,00	0,00	0,00	0,00	0,00	0,00	0,00	0,00	0,00	0,00	0,00	0,00
Dedução da Receita para Formação do FUNDEF	1.016.348,36	1.225.497,03	1.060.447,47	1.310.603,12	1.974.872,13	1.641.324,00	1.285.883,84	1.261.678,28	1.240.494,26	1.423.281,99	1.191.613,79	1.108.110,97	15.740.155,24	16.489.000,00
RECEITA CORRENTE LÍQUIDA (I)-(II)	12.079.976,81	14.799.273,43	11.909.141,49	16.599.017,06	15.364.609,76	15.914.848,51	21.843.775,91	14.598.749,79	15.384.307,52	16.630.777,94	14.388.808,02	14.053.902,79	183.567.189,03	188.009.000,00

**PREFEITURA MUNICIPAL DE AVARÉ**  
**RELATÓRIO RESUMIDO DA EXECUÇÃO ORÇAMENTÁRIA**  
**DEMONSTRATIVO DO RESULTADO NOMINAL**  
**ORÇAMENTO FISCAL E DA SEGURIDADE SOCIAL**  
**PERÍODO: Janeiro a Agosto 2013/BIMESTRE Julho - Agosto**

RREO – Anexo 5 (LRF, art 53, inciso III)

R\$ 1

DÍVIDA FISCAL LÍQUIDA	SALDO		
	Em 31 Dez 2012	Em 30 Jun 2013	Em 31 Ago 2013
	(a)	(b)	(c)
DÍVIDA CONSOLIDADA (I)	8.764.749,39	7.071.508,16	7.071.508,16
DEDUÇÕES (II)	-	-	-
Disponibilidade de Caixa Bruta	14.893.991,75	30.596.242,45	30.316.008,53
Demais Haveres Financeiros	4.593.125,52	6.055.265,79	6.400.353,68
(-) Restos a Pagar Processados (Exceto Precatórios)	60.302.058,54	44.321.999,59	43.971.948,10
DÍVIDA CONSOLIDADA LÍQUIDA (III)=(I-II)	8.764.749,39	7.071.508,16	7.071.508,16
RECEITA DE PRIVATIZAÇÕES (IV)	0,00	0,00	0,00
PASSIVOS RECONHECIDOS (V)	6.382.722,24	4.387.531,68	4.366.566,57
DÍVIDA FISCAL LÍQUIDA (III+IV-V)	2.382.027,15	2.683.976,48	2.704.941,59

RESULTADO NOMINAL	PERÍODO DE REFERÊNCIA	
	No Bimestre	JAN A AGO 2013
	(c-b)	(c-a)
RESULTADO NOMINAL	20.965,11	322.914,44

DISCRIMINAÇÃO DA META FISCAL	VALOR CORRENTE
META DE RESULTADO NOMINAL FIXADA NO ANEXO DE METAS FISCAIS DA LDO P/ O EXERCÍCIO DE REFERÊNCIA	-7.355.000,00

REGIME PREVIDENCIÁRIO			
DÍVIDA FISCAL LÍQUIDA PREVIDENCIÁRIA	SALDO		
	Em 31 Dez 2012	Bimestre Anterior	JAN A AGO 2013
	(a)	(b)	(c)
DÍVIDA CONSOLIDADA PREVIDENCIÁRIA (VII)	0,00	0,00	0,00
DEDUÇÕES (VIII)	41.717.929,69	49.872.089,36	51.360.331,78
Disponibilidade de Caixa Bruta	167.005,82	-39.072.063,17	-37.665.919,28
Investimentos	0,00	0,00	0,00
Demais Haveres Financeiros	41.550.923,87	88.944.045,78	89.025.930,81
(-) Restos a Pagar Processados	0,00	-106,75	-320,25
DÍVIDA CONSOLIDADA LÍQUIDA PREVIDENCIÁRIA (IX)=(VII-VI)	-41.717.929,69	-49.872.089,36	-51.360.331,78
PASSIVOS RECONHECIDOS (X)	0,00	0,00	0,00
DÍVIDA FISCAL LÍQUIDA PREVIDENCIÁRIA (XI)=(IX-X)	-41.717.929,69	-49.872.089,36	-51.360.331,78

**PREFEITURA MUNICIPAL DE AVARÉ**  
**DEMONSTRATIVO DOS RESTOS A PAGAR POR PODER E ORGÃO**  
**ORÇAMENTO FISCAL E DA SEGURIDADE SOCIAL**  
**PERÍODO: Janeiro a Agosto 2013/BIMESTRE Julho - Agosto**

RREO – Anexo 7 (LRF, art. 53, inciso V)

R\$ 1

PODER / ORGÃO	RESTOS A PAGAR PROCESSADOS					RESTOS A PAGAR NÃO PROCESSADOS					
	Inscritos		Cancelados	Pagos	A Pagar	Inscritos		Liquidados	Pagos	Cancelados	A Pagar
	Exercícios Anteriores	Em 31 de Dezembro 2012				Exercícios Anteriores	Em 31 de Dezembro 2012				
RESTOS A PAGAR (EXCETO INTRA-ORÇAMENTÁRIOS) (I)	16.632.470,70	32.170.335,58	-14.306,19	15.259.936,07	33.528.564,02	4.533.013,04	17.951.777,99	6.657.078,26	5.168.104,10	-1.970.574,67	15.346.112,26
01 CAMARA MUNICIPAL DE AVARÉ(exceto Intra-Orçam.)-(I)	0,00	36.581,26	0,00	36.433,18	148,08	0,00	434.041,40	336.134,79	223.661,05	0,00	210.380,35
0101 PODER LEGISLATIVO	0,00	36.581,26	0,00	36.433,18	148,08	0,00	434.041,40	336.134,79	223.661,05	0,00	210.380,35
02 GABINETE DO PREFEITO(exceto Intra-Orçam.)-(I)	323.013,11	948.802,25	0,00	673.363,72	598.451,64	13.155,28	333.245,07	83.125,65	69.854,07	0,00	276.546,28
0201 GABINETE DO PREFEITO E DEPENDENCIAS	191.358,83	368.381,35	0,00	215.935,47	343.804,71	5.342,78	107.041,45	50.076,17	44.733,39	0,00	67.650,84
0202 DIVISAO DE SUPRIMENTOS	32.119,75	34.698,24	0,00	16.315,89	50.502,10	0,00	9.657,93	3.104,43	3.104,43	0,00	6.553,50
0203 FUNDO MUNICIPAL DO CORPO DE BOMBEIROS DE AVARE E R	757,56	11.351,02	0,00	11.351,02	757,56	0,00	20.699,10	13.622,10	13.622,10	0,00	7.077,00
0204 PROCURADORIA JURIDICA	43.708,71	138.662,13	0,00	123.791,45	58.579,39	0,00	63.501,49	626,92	626,92	0,00	62.874,57
0206 JUNTA DE ALIST. MILITAR/TIRO DE GUERRA	12.134,82	33.238,81	0,00	20.802,01	24.571,62	380,00	3.356,00	380,00	0,00	0,00	3.736,00
0207 OUVIDORIA MUNICIPAL	1.051,78	10.993,95	0,00	9.899,09	2.146,64	6.800,00	20.872,56	6.929,71	129,71	0,00	27.542,85
0208 DEPTO.DE PROJETOS E CONVENIOS	7.077,53	18.881,72	0,00	18.631,72	7.327,53	332,50	4.131,00	332,50	0,00	0,00	4.463,50
0209 FUNDO SOCIAL DE SOLIDARIEDADE	30.904,13	117.836,69	0,00	59.744,40	88.996,42	300,00	94.692,89	7.820,54	7.520,54	0,00	87.472,35
0210 NUCLEO DA DIVERSIDADE SEXUAL	0,00	21.902,30	0,00	4.736,30	17.166,00	0,00	6.058,85	233,28	116,98	0,00	5.941,87
0211 CONSELHO MUNICIPAL ANTIDROGAS	0,00	13.955,30	0,00	13.333,60	621,70	0,00	0,00	0,00	0,00	0,00	0,00
0212 DEPART.DE SEGURANCA MUNICIPAL	3.900,00	175.800,74	0,00	175.722,77	3.977,97	0,00	3.233,80	0,00	0,00	0,00	3.233,80
0213 CONS.DE PARTIC. E DESENV.DA COMUN.NEGRA	0,00	3.100,00	0,00	3.100,00	0,00	0,00	0,00	0,00	0,00	0,00	0,00
03 SECRETARIA MUNICIPAL DE ADMINISTRACAO(exceto Intra-Orça	1.076.325,76	0,00	-305,76	7.160,76	1.068.859,24	223.044,76	0,00	223.044,76	152.818,00	0,00	70.226,76
0301 DIVISAO DE ADMINISTRACAO - CENTRO ADMIN.	233.381,08	0,00	0,00	637,41	232.743,67	9.571,90	0,00	9.571,90	0,00	0,00	9.571,90
0302 DIVISAO DE ADMINISTRACAO - GARAGEM MUNIC	232.275,65	0,00	-305,76	25,00	231.944,89	25.408,55	0,00	25.408,55	0,00	0,00	25.408,55
0303 DIVISAO DE SERVICOS MUNICIPAIS	602.682,03	0,00	0,00	6.498,35	596.183,68	188.064,31	0,00	188.064,31	152.818,00	0,00	35.246,31
0304 DIVISAO DE ENCARGOS MUNICIPAIS	7.987,00	0,00	0,00	0,00	7.987,00	0,00	0,00	0,00	0,00	0,00	0,00
0305 DEMP - DPT.MEDICO PESSOAL	0,00	0,00	0,00	0,00	0,00	0,00	0,00	0,00	0,00	0,00	0,00
04 SECRETARIA MUNICIPAL DE COMUNICACAO(exceto Intra-Orçam	96.520,70	346.488,84	0,00	111.819,72	331.189,82	96.453,68	142.698,54	102.217,88	37.959,64	0,00	201.192,58
0401 GABINETE DO SECRETARIO E DEPENDENCIAS	96.520,70	346.488,84	0,00	111.819,72	331.189,82	96.453,68	142.698,54	102.217,88	37.959,64	0,00	201.192,58
05 SECRETARIA MUNICIPAL DE HABITACAO(exceto Intra-Orçam.)-(I)	35.282,78	552.834,03	0,00	32.646,13	555.470,68	311.968,93	111.735,75	159.208,25	116.058,27	0,00	307.646,41
0501 GABINETE DO SECRETARIO E DEPENDENCIAS	29.333,90	49.884,84	0,00	32.646,13	46.572,61	0,00	2.359,52	1.023,02	1.023,02	0,00	1.336,50
0502 DEPARTAMENTO DE HABITACAO SOCIAL	5.948,88	502.949,19	0,00	0,00	508.898,07	311.968,93	109.376,23	158.185,23	115.035,25	0,00	306.309,91
06 SECRETARIA MUNICIPAL DE EDUCACAO(exceto Intra-Orçam.)-(I)	4.506.439,72	7.979.174,41	-1.271,92	3.502.989,51	8.981.352,70	913.395,98	2.349.342,63	1.463.401,51	916.666,47	0,00	2.346.072,14
0601 GABINETE DO SECRETARIO E DEPENDENCIAS	110.839,36	89.015,50	0,00	73.360,79	126.494,07	13.582,95	42.935,52	13.618,37	895,16	0,00	55.623,31
0602 DIVISAO DE ENSINO INFANTIL	534.070,82	1.797.254,51	0,00	481.666,42	1.849.658,91	462.486,40	1.013.590,81	817.215,67	380.345,23	0,00	1.095.731,98
0603 DIVISAO DE ENS.FUNDAMENTAL-REC.PROPRIOS	1.163.115,07	4.781.205,19	-700,00	2.409.014,93	3.534.605,33	129.252,07	1.043.446,88	575.204,72	493.965,97	0,00	678.732,98
0604 DIVISAO EDUCACAO BASICA - FUNDEBV	0,00	269.341,11	-571,92	268.769,19	0,00	0,00	0,00	0,00	0,00	0,00	0,00
0605 DEPARTAMENTO DE ENSINO MEDIO	30.918,48	63.437,84	0,00	63.437,84	30.918,48	0,00	0,00	0,00	0,00	0,00	0,00
0606 DIVISAO DE ALIMENTACAO ESCOLAR	2.667.495,99	978.920,29	0,00	2.066.740,34	3.439.675,91	308.074,56	249.369,42	57.362,75	41.460,11	0,00	515.983,87
07 SECRETARIA MUNICIPAL DE SAUDE(exceto Intra-Orçam.)-(I)	3.530.604,74	4.838.152,81	-639,57	3.299.855,37	5.068.262,61	371.798,51	5.309.064,05	2.360.418,99	2.057.404,93	0,00	3.623.457,63
0701 FUNDO MUNICIPAL DE SAUDE	3.530.604,74	4.838.152,81	-639,57	3.299.855,37	5.068.262,61	371.798,51	5.309.064,05	2.360.418,99	2.057.404,93	0,00	3.623.457,63
08 SECRETARIA MUNICIPAL DE ASSIST. E DESENVOLV.SOCIAL(ex	400.414,46	1.523.227,18	-1.622,14	1.425.430,57	496.588,93	28.178,04	229.001,83	113.999,68	103.497,63	0,00	153.682,24
FONTE: SCPI - Contabilidade, PREFEITURA MUNICIPAL DE AVARÉ, Data/hora da emissão: 25/set/2013 16h e 59m*											Portaria Nº 637 de 2012
0801 GABINETE DA SECRETARIA E DEPENDENCIAS	122.998,77	172.777,22	-1.200,00	123.614,64	170.961,35	0,00	75.447,27	21.447,93	21.447,93	0,00	53.999,34
0802 FMAS-FDO.MUNIC.DE ASSIST.SOCIAL	171.357,21	1.350.449,96	-422,14	1.301.652,73	219.732,30	28.178,04	153.554,56	92.551,75	82.049,70	0,00	99.682,90
0803 FUNDO MUNICIPAL DA CRIANCA E DO ADOLESCENTE	46.233,15	0,00	0,00	163,20	46.069,95	0,00	0,00	0,00	0,00	0,00	0,00
0804 FUNDO SOCIAL DE SOLIDARIEDADE	59.825,33	0,00	0,00	0,00	59.825,33	0,00	0,00	0,00	0,00	0,00	0,00
09 SECRETARIA MUNICIPAL DE TURISMO(exceto Intra-Orçam.)-(I)	203.319,96	2.048.731,08	-5.900,00	1.818.205,64	427.945,40	8.350,50	247.893,68	104.510,43	97.010,43	0,00	159.233,75
0901 FUNDO MUNICIPAL DE TURISMO	203.319,96	156.339,16	-5.900,00	99.049,00	254.710,12	8.350,50	41.374,04	12.733,51	5.233,51	0,00	44.491,03
0902 COORDENADORIA DE LIMPEZA PUBLICA	0,00	593.862,25	0,00	539.664,94	53.721,31	0,00	138.543,24	48.250,12	48.250,12	0,00	90.293,12
0903 COORDENADORIA DE SERVIÇOS MUNICIPAIS	0,00	1.299.005,67	0,00	1.179.491,70	119.513,97	0,00	67.976,40	43.526,80	43.526,80	0,00	24.449,60
10 SECRETARIA MUNICIPAL DE ESPORTES(exceto Intra-Orçam.)-(I)	275.747,17	574.861,94	0,00	97.586,22	753.022,89	22.120,50	71.059,56	40.286,35	37.586,35	-4,00	55.589,71
1001 GABINETE DO SECRETARIO E DEPENDENCIAS	130.633,17	168.934,81	0,00	73.649,43	225.918,55	22.120,50	31.529,38	39.636,35	36.936,35	-4,00	16.709,53
1002 DEPTO.DE GESTAO ESPORTIVA	145.114,00	405.927,13	0,00	23.936,79	527.104,34	0,00	39.530,18	650,00	650,00	0,00	38.880,18
11 SECRETARIA MUNICIPAL DE CULTURA E LAZER(exceto Intra-Orç	242.791,84	299.223,44	0,00	204.570,73	337.444,55	3.651,50	166.513,42	42.093,99	27.797,99	0,00	142.366,93
1101 GABINETE DO SECRETARIO E DEPENDENCIAS	22.556,62	54.738,39	0,00	51.787,15	25.507,86	190,00	7.062,65	810,15	550,15	0,00	6.702,50
1102 DEPTO. DE GESTAO DA CULTURA E LAZER	220.235,22	244.485,05	0,00	152.783,58	311.936,69	3.461,50	159.450,77	41.283,84	27.247,84	0,00	135.664,43
12 SECRETARIA MUNICIPAL DO MEIO AMBIENTE(exceto Intra-Orçar	4.113.082,57	1.195.169,69	-3.909,00	706.759,16	4.597.584,10	136.907,83	692.133,23	252.844,08	149.326,41	0,00	679.714,65
1201 GABINETE DO SECRETARIO E DEPENDENCIAS	37.085,67	36.632,68	0,00	24.765,22	48.953,13	11.800,00	91.702,76	12.450,60	650,60	0,00	102.172,36
1202 DIVISAO - LIMPEZA PUBLICA/ATER.SANITARIO	3.486.766,90	1.055.111,01	0,00	575.352,62	3.966.525,29	117.731,53	522.909,20	172.308,57	87.962,20	0,00	552.673,53
1203 DIVISAO DE PRESERV.EDUCACAO E FISC.AMB.	589.230,00	103.426,00	-3.909,00	106.641,32	582.105,68	7.376,30	77.521,27	68.084,91	60.708,61	0,00	24.188,96
13 SEC. MUN.DA INDUSTRIA ,COMERCIO CIENCIA E TECNOLOGIA	92.462,58	110.893,38	0,00	98.865,34	104.490,62	0,00	10.082,75	307,92	307,92	0,00	9.774,83
1301 GABINETE DO SECRETARIO E DEPENDENCIAS	14.464,78	98.396,13	0,00	91.816,07	21.044,84	0,00	9.457,75	307,92	307,92	0,00	9.149,83
1302 DIVISAO DE GESTAO DE DESENVOLV.ECONOMICO	77.997,80	12.497,25	0,00	7.049,27	83.445,78	0,00	625,00	0,00	0,00	0,00	625,00
14 SECRETARIA MUNICIPAL DE AGRICULTURA E ABASTECIMENTI	352.429,99	180.158,47	-657,80	65.695,92	466.234,74	4.417,50	26.116,07	4.835,40	417,90	0,00	30.115,67
1401 GABINETE DO SECRETARIO E DEPENDENCIAS	55.178,38	32.026,20	0,00	17.023,55	70.181,03	4.417,50	6.121,50	4.417,50	0,00	0,00	10.539,00
1402 PARQUE DE EXPOSIÇOES - EMAPA	269.003,36	128.930,08	-657,80	35.460,47	361.815,17	0,00	6.376,67	0,00	0,00	0,00	6.376,67
1403 DIVISAO DE SERVICOS DE ABASTECIMENTO	28.248,25	19.202,19	0,00	13.211,90	34.238,54	0,00	13.617,90	417,90	417,90	0,00	13.200,00
15 SECRETARIA MUNICIPAL DE TRANSPORTES E SISTEMA VIARIC	428.096,20	1.046.586,97	0,00	565.294,12	909.389,20	22.278,40	323.964,15	37.125,19	14.846,79	0,00	331.395,76
1501 GABINETE DO SECRETARIO E DEPENDENCIAS	10.457,76	16.067,36	0,00	15.264,46	11.260,66	0,00	325,30	610,30	325,30	0,00	285,00
1502 DEPARTAMENTO MUNICIPAL DE TRANSITO	162.632,48	142.652,88	0,00	101.617,56	203.667,80	19.613,40	160.778,37	34.134,89	14.521,49	0,00	165.870



**PREFEITURA MUNICIPAL DE AVARÉ**  
**RELATÓRIO RESUMIDO DA EXECUÇÃO ORÇAMENTÁRIA**  
**DEMONSTRATIVO DO RESULTADO PRIMÁRIO**  
**ORÇAMENTO FISCAL E DA SEGURIDADE SOCIAL**  
**PERÍODO: Janeiro a Agosto 2013/BIMESTRE Julho - Agosto**

Página 1 de 2

RREO – ANEXO 6 (LRF, art 53, inciso III)

RS 1

RECEITAS PRIMÁRIAS	PREVISÃO ATUALIZADA	RECEITAS REALIZADAS		
		No Bimestre	Jan a Ago 2013	Jan a Ago 2012
<b>RECEITAS PRIMÁRIAS CORRENTES ( I )</b>	197.118.000,00	29.287.376,31	128.829.996,72	115.298.716,10
<b>Receita Tributária</b>	34.977.000,00	5.293.618,28	24.405.277,37	22.081.639,04
IPTU	12.395.000,00	1.613.164,53	10.331.101,98	9.280.532,87
ISS	12.143.000,00	1.982.711,03	7.462.227,87	6.535.094,88
ITBI	2.603.000,00	815.866,53	1.920.492,66	1.923.775,01
IRRF	2.619.000,00	414.364,43	1.649.234,79	1.575.533,82
Taxas	3.716.000,00	467.397,04	3.041.553,71	2.765.786,38
Contribuição de Melhoria	1.501.000,00	114,72	666,36	916,08
Outras Receitas Tributárias	0,00	0,00	0,00	0,00
<b>Receita de Contribuições</b>	17.224.000,00	2.469.788,07	10.913.082,06	9.964.913,59
Receitas Previdenciárias	12.244.000,00	1.626.377,03	7.103.896,10	7.347.187,32
Outras Receitas de Contribuições	4.980.000,00	843.411,04	3.809.185,96	2.617.726,27
<b>Receita Patrimonial Líquida</b>	245.000,00	45.652,28	189.012,68	114.011,83
Receita Patrimonial	3.380.000,00	827.363,81	6.642.692,30	5.694.878,23
(-)Aplicações Financeiras	3.135.000,00	781.711,53	6.453.679,62	5.580.866,40
<b>Transferências Correntes</b>	129.069.000,00	19.364.602,77	84.356.405,78	74.574.198,20
LC 61/89	0,00	0,00	0,00	0,00
LC 87/96	213.000,00	27.318,40	109.273,62	109.334,28
Convênios	3.698.000,00	113.636,81	1.586.365,73	1.509.289,20
FPM	25.385.000,00	3.141.096,32	14.920.532,68	13.964.909,21
ICMS	31.424.000,00	5.358.276,77	21.409.063,92	18.807.506,10
IPVA	8.497.000,00	627.626,39	7.896.615,62	7.119.843,36
ITR	174.000,00	3.158,80	19.053,63	14.111,03
Outras Transferências Correntes	59.678.000,00	10.093.489,28	38.415.500,58	33.049.205,02
<b>Demais Receitas Correntes</b>	15.603.000,00	2.113.714,91	8.966.218,83	8.563.953,44
Dívida Ativa	5.440.000,00	610.974,21	2.665.953,37	3.030.980,61
Diversas Receitas Correntes	10.163.000,00	1.502.740,70	6.300.265,46	5.532.972,83
<b>RECEITAS DE CAPITAL (II)</b>	42.427.000,00	574.089,71	2.042.422,67	3.231.394,96
Operações de Crédito (III)	70.000,00	0,00	0,00	0,00
Amortização de Empréstimos (IV)	0,00	0,00	0,00	0,00
Alienação de Bens (V)	101.000,00	0,00	0,00	0,00
<b>Transferências de Capital</b>	42.256.000,00	574.089,71	2.042.422,67	3.231.394,96
Convênios	27.381.000,00	574.089,71	2.042.422,67	2.552.174,53
Outras Transferências de Capital	14.875.000,00	0,00	0,00	679.220,43
Outras Receitas de Capital	0,00	0,00	0,00	0,00
<b>RECEITAS PRIMÁRIAS DE CAPITAL (VI)=(II-III-IV-V)</b>	42.256.000,00	574.089,71	2.042.422,67	3.231.394,96
<b>RECEITA PRIMÁRIA TOTAL(VII)=(I+VI)</b>	239.374.000,00	29.861.466,02	130.872.419,39	118.530.111,06

RREO – ANEXO 6 (LRF, art 53, inciso III)

RS 1

DESPESAS PRIMÁRIAS	DOTAÇÃO ATUALIZADA	DESPESAS EXECUTADAS			
		Em 2013		Em 2012	
		LIQUIDADAS	INSCRITAS EM RESTOS A PAGAR NÃO PROCESSADO	LIQUIDADAS	INSCRITAS EM RESTOS A PAGAR NÃO PROCESSADO
		No Bimestre	Jan a Ago 2013	Jan a Ago 2012	
<b>DESPESAS CORRENTES (VIII)</b>	189.440.626,73	28.438.403,87	104.320.571,22	106.081.297,70	
Pessoal e Encargos Sociais	99.387.970,59	15.387.927,81	60.406.497,92	57.966.303,29	
Juros e Encargos da Dívida (IX)	32.100,00	0,00	0,00	0,00	
Outras Despesas Correntes	90.020.556,14	13.050.476,06	43.914.073,30	48.114.994,41	
<b>DESPESAS PRIMÁRIAS CORRENTES (X)=(VIII-IX)</b>	189.408.526,73	28.438.403,87	104.320.571,22	106.081.297,70	
<b>DESPESAS DE CAPITAL (XI)</b>	50.835.881,70	763.332,22	1.984.152,30	8.011.209,00	
Investimentos	47.972.281,70	629.498,03	1.049.335,57	5.859.209,92	
Inversões Financeiras	1.101.000,00	0,00	0,00	50.000,00	
Concessão de Empréstimos (XII)	0,00	0,00	0,00	0,00	
Aquisição de Título de Capital já Integralizado(XIII)	1.000,00	0,00	0,00	50.000,00	
Demais Inversões Financeiras	1.100.000,00	0,00	0,00	0,00	
Amortização da Dívida (XIV)	1.762.600,00	133.834,19	934.816,73	2.101.999,08	
<b>DESPESAS PRIMÁRIAS DE CAPITAL (XV)=(XI-XII-XIII-XIV)</b>	49.072.281,70	629.498,03	1.049.335,57	5.859.209,92	
<b>RESERVA DE CONTINGÊNCIA (XVI)</b>	9.052.500,00			0,00	
<b>RESERVA DO RPPS(XVII)</b>	0,00			0,00	
<b>DESPESAS PRIMÁRIAS TOTAL(XVIII)=(X+XV+XVI+XVII)</b>	247.533.308,43	29.067.901,90	105.369.906,79	111.940.507,62	
<b>RESULTADO PRIMÁRIO (VII-XVIII)</b>	-8.159.308,43	793.564,12	25.502.512,60	6.589.603,44	
<b>SALDOS DE EXERCÍCIOS ANTERIORES</b>			1.204.511,00	1.831.380,29	

DISCRIMINAÇÃO DA META FISCAL

VALOR

META DE RESULTADO PRIMÁRIO FIXADA NO ANEXO DE METAS FISCAIS

3.516.000,00

## INDÚSTRIA E COMÉRCIO

# Banco do Povo Paulista completa 15 anos

*Evento é realizado no Palácio dos Bandeirantes em São Paulo.*

O Banco do Povo Paulista comemorou, nesta semana, 15 anos de atuação em todo o Estado de São Paulo. A celebração aconteceu no auditório Ulysses Guimarães, do Palácio dos Bandeirantes, e reuniu cerca de mil convidados, entre autoridades estaduais, municipais e sindicais, além de agentes de crédito, colaboradores e empreendedores beneficiados.

Ponto comum nos discursos das autoridades, a importância econômica e social do programa estadual gerenciado pela SERT foi amplamente destacada, com citação à taxa de juros oferecida – 0,5% ao mês, a menor entre as instituições financeiras do país -, os números auferidos pelo Banco e os desafios envolvidos no trabalho em equipe, entre Estado e prefeituras, para o progresso do programa.

O Banco do Povo Paulista atende, atualmente, 497 cidades e conta com outras 84 unidades em fase de implantação. Além disso, o Banco concedeu mais de R\$ 1,19 bilhão, em 325 mil operações no Estado. Neste ano, em 23 mil operações, o governo estadual emprestou mais de R\$ 129 milhões. Confira a relação completa de endereços e contatos no site do programa [www.bancodopovo.sp.gov.br](http://www.bancodopovo.sp.gov.br).



## EDUCAÇÃO

## Projeto é selecionado para Seminário Regional

*Denominado “Conscientizar para preservar o Mundo”, a ação foi selecionada para o Observatório da Educação*

O projeto “Conscientizar para preservar o Mundo” desenvolvido em toda Rede Municipal de Ensino de Avaré durante os anos de 2012 e 2013, foi selecionado para apresentação no Seminário Regional do Observatório da Educação, promovido pela deputada Yara Bernardis no núcleo de Educação, Tecnologia e Cultura da UFSCar. A apresentação aconteceu no último dia 20.

Para que o projeto fosse selecionado, ele foi avaliado com base em critérios rigorosos, como Desenvolvimento Social Sustentável, Questão Social, Meio social de Inserção Escolar, Parcerias com a Sociedade e Empre-

endedorismo. A aprovação aconteceu com sucesso, já que o projeto tem os mesmos temas inseridos em suas etapas de trabalho, tanto nas salas de aula quanto nas ações externas que desenvolvem a conscientização das crianças quanto ao Meio Ambiente. Um dos destaques foi a grande passeata, desenvolvida no dia 05 de julho e que transcorreu as principais ruas da cidade até o Horto Florestal.

Neste ano, o projeto foi ampliado por meio de parceria com CCR SPvias, que passou a fornecer apostilas para os alunos, capacitação aos professores e, também,

a desenvolver ações envolvendo a comunidade em geral por meio de apresentação de peças teatrais e arrecadações desenvolvidas para englobar ações praticadas pelos alunos.

“Atendendo a todos esses critérios, o Projeto alcançou grandes objetivos e foi selecionado para uma apresentação, nos próximos períodos, junto à Assembleia Legislativa do Estado”, destacou um dos responsáveis pela Educação em Avaré. A cidade, aliás, foi representada, durante a mostra do projeto, por Adalta Aparecida Marani e Elaine Capecci.

## SOLIDARIEDADE

# Espectáculo "Inzôonia" auxiliará Fundo Social

Está marcada para o próximo dia 06, domingo, a apresentação do espetáculo teatral "Inzôonia" em Avaré. Possibilitada pelo projeto "Mosaico na Estrada", do Serviço Nacional de Aprendizagem do Cooperativismo (SESCOOP), a iniciativa será mostrada pela Cia. Os Geraldos e vai arrecadar roupas e fraldas infantis, que serão encaminhados ao Fundo Social de Solidariedade de Avaré e distribuídos às famílias carentes.

O espetáculo é uma comédia sobre o Universo Infantil referente à memória dos antigos circos mambembes. São apresentados esquetes baseados em números tradicionais da Tradição Circense e, com isso, é feita homenagem aos pequenos circos itinerantes do interior do país. A Cia Os Geraldos é um grupo composto por atores acostumados a agir entre a erudição da pesquisa acadêmica e a simplicidade poética do teatro popular. Durante sua trajetória, o grupo já recebeu prêmios significativos, como o do festival do 14º Festival Internacional Du Théâtre Universitaire d'Agadir (Marrocos), além de ter passado por mais de 30 cidades de nove estados brasileiros.

A atração será apresentada nas dependências do anfiteatro do Colégio Dimensão, a partir das 15h30 do próximo dia 06, domingo. Os ingressos custam R\$ 5, mas podem ser obtidos por meio da doação de um pacote de fralda descartável ou de uma peça de enxoval de bebê em bom estado. Os itens serão repassados para o Fundo Social de Solidariedade de Avaré que, por sua vez, os entregará a famílias carentes cadastradas. Confira, a seguir, os locais para entrega das doações:

**ALCRED**

Rua Pará, 1014  
Centro - Avaré  
Telefone - 3732-0850

**SICOOB Crediceripa**

Rua São Paulo, 1631  
Centro - Avaré  
Telefone - 3732-7551

**UNIMED**

Rua Santa Catarina, 1981  
Bairro Alto - Avaré  
Telefone - 3711-7011



**ZERE O BAFÔMETRO.**  
**VOCÊ AINDA TEM MUITA VIDA PELA FRENTE.**

**SEMANA NACIONAL DO TRÂNSITO**  
18 a 25 de Setembro

**OPERAÇÃO LEI SECA COLABORE**

**COMAD**  
Comitê Nacional de Segurança no Trânsito

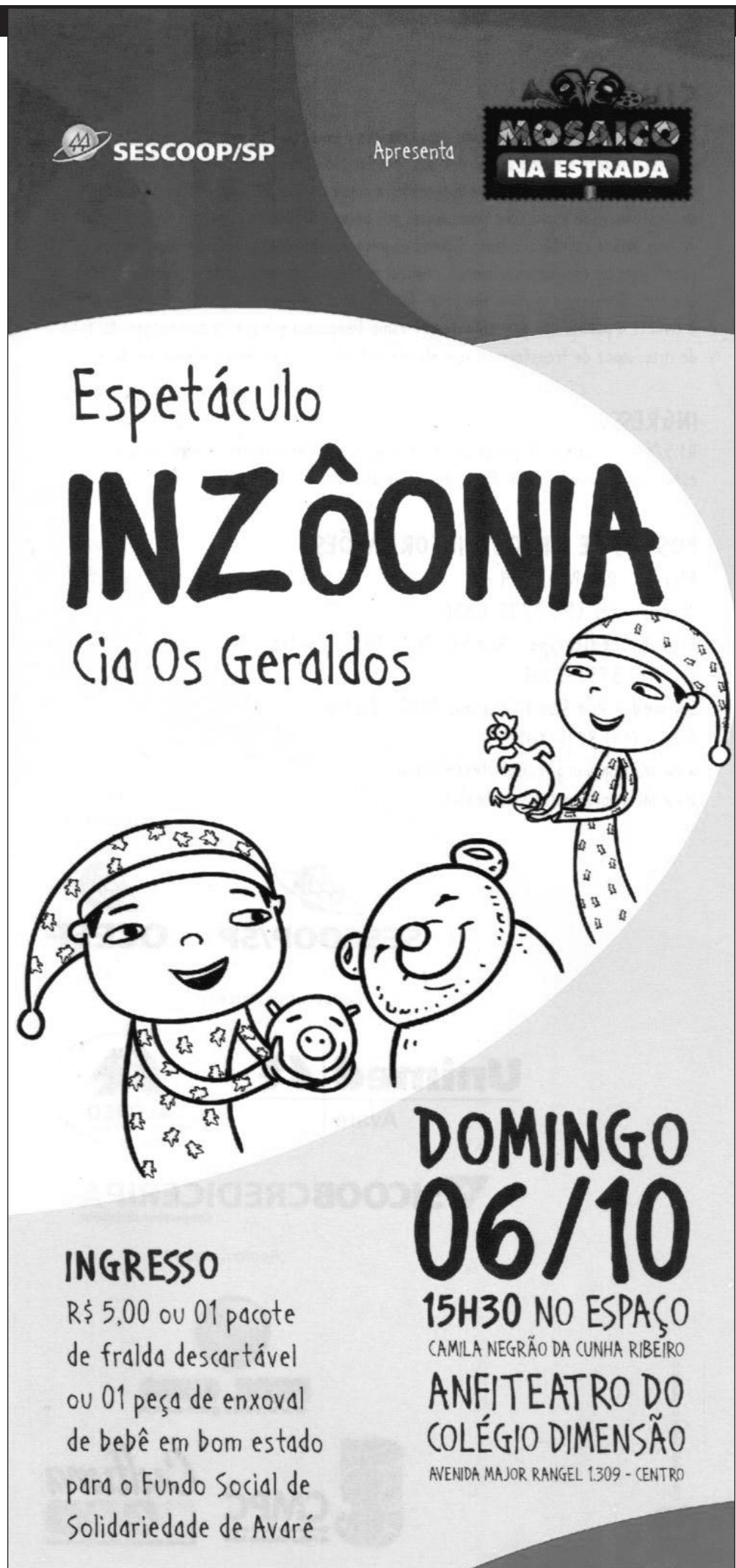

SESCOOP/SP Apresenta **MOSAICO NA ESTRADA**

Espectáculo  
**INZÔONIA**  
Cia Os Geraldos

**DOMINGO**  
**06/10**  
15H30 NO ESPAÇO  
CAMILA NEGRÃO DA CUNHA RIBEIRO  
ANFITEATRO DO  
COLÉGIO DIMENSÃO  
AVENIDA MAJOR RANGEL 1.309 - CENTRO

**INGRESSO**  
R\$ 5,00 ou 01 pacote  
de fralda descartável  
ou 01 peça de enxoval  
de bebê em bom estado  
para o Fundo Social de  
Solidariedade de Avaré

## TRANSPORTES

# Simulação de acidentes agitou a Semana do Trânsito

*Atividade despertou atenção do público no Largo do Mercado*

Terminaram ontem os eventos comemorativos da Semana do Trânsito em Avaré. Ontem, no centro da cidade, houve a simulação de atendimento num acidente de trânsito. A prática, que atraiu a atenção de grande público, foi realizada na tarde de ontem, 27, no Largo do Mercado. Participaram agentes do SAMU e membros da guarnição local do Corpo de Bombeiros.

Na quinta-feira, 26, os agentes do Departamento Municipal de Trânsito (Demutran) com apoio da Polícia Militar fizeram abordagens a veículos aproveitando-se da atenção chamada devido à exposição de carro acidentado nas imediações do Largo do Mercado.

Este ano, conforme proposta do Conselho Nacional de Trânsito (Contran), o tema da campanha da Semana Nacional de Trânsito é "Álcool, outras drogas e a segurança no Trânsito: efeitos, responsabilidades e escolhas".



## ESPORTES

## Avaré sediou a 3ª Corrida e Caminhada Ecológica 5K

*Clima chuvoso não comprometeu o evento patrocinado pela Duke Energy*

A manhã do último domingo, 22, na Estância Turística de Avaré, foi celebrada por dezenas de atletas que, mesmo sob chuva, participaram da Corrida & Caminhada Ecológica 5K. Em sua terceira edição, o evento organizado pela Liga RCM Esportes, por meio da Lei de Incentivo do Ministério do Esporte, obteve patrocínio da Duke Energy e apoio da Secretaria Municipal de Esporte e Lazer.

Conforme dados da organização, cerca de 600 pessoas se inscreveram na corrida e todos receberam kits com camiseta, boné e lanche para repor energias ao final da prova.

Além da parte esportiva, a Corrida & Caminhada Ecológica 5K incluiu atividades culturais, recreativas e de saúde. No percurso havia tendas para cronometragem eletrônica, com banners e conteúdos educacionais sobre Preservação das Árvores, institucional da Duke Energy, de massagem rápida e de aferição de pressão arterial, glicemia e de avaliação física (estrutura mantida com apoio da Faculdade de Educação Física – FREA).

Para as crianças foi montada uma arena com cama elástica e pintura facial. Elas também ganharam pipoca e algodão doce e puderam brincar em brinquedos

infláveis e numa mini quadra de basquete. Todos os atletas receberam medalha de participação. Depois, no palco da Concha Acústica houve apresentação da Banda Impacto e da dupla Rio Pequeno e Jaguaré.

**RESULTADOS DA CORRIDA** - Pela categoria Masculina, os primeiros colocados foram Vanderson de Moreira de Oliveira, Claudionir Amaro, Fabiano Massoti Estati, Felipe Rolim Moreira de Oliveira e João Guilherme de Lima. Na categoria Feminina, o destaque ficou para as atletas Grazielle Correa Oyan, Maria Hortência Albino, Claudinéia Aparecida da Silva, Michele Freconere de Campos e Ariane Aparecida Ferreira Flores da Costa.

## CULTURA

# Teatro Avareense se mobiliza pela vítimas de Taquarituba

A exemplo de outros setores da Sociedade Regional, os artistas avareenses também se mostraram, na última semana, preocupados com o destino das pessoas atingidas pelo tornado que devastou parte da cidade de Taquarituba, na tarde do último dia 22. Devido a isso, duas apresentações de peças conhecidas pela comunidade em geral foram agendadas com a clara

“Valsa nº 6”, do dramaturgo Nelson Rodrigues

Encenada pela dupla Gabriele Grandini e Lê Gimenez  
Será apresentada no próximo dia 07

“Mazzaropi para mais Cem Anos”, roteiro da vida de Amacio Mazzaropi, que será encenado, novamente, pelo grupo Pó Patapá Taio

Será mostrada no dia 08

As duas acontecem no anfiteatro do Colégio Dimensão, sempre a partir das 20 horas. A entrada será um quilo de alimento não perecível para ser destinado aos flagelados da cidade de Taquarituba



## SOLIDARIEDADE

# Prefeitura de Avaré envia doações a desabrigados de Taquarituba

*Colchões, cobertores e agasalhos estão entre os produtos oferecidos a vítimas do tornado*

Diante da comoção causada pela tragédia que se abateu sobre a vizinha cidade no último domingo, o Fundo Social de Solidariedade da Prefeitura de Avaré passou a receber doações que já estão sendo encaminhadas para os desabrigados.

Na segunda-feira, 23, a primeira leva de doações foi entregue em Taquarituba, incluindo 24 colchões, além

de cobertores, roupas e fraldas. Desde o início desta semana, o trabalho solidário visa oferecer apoio às vítimas do tornado que provocou danos em Taquarituba, após a tempestade de ventos fortes que devastou o parque industrial da cidade, destruiu o seu terminal rodoviário e causou duas vítimas fatais e dezenas de feridos. As estimativas são de que os danos causados em prédios

comerciais e industriais superem os R\$ 100 milhões.

Portanto, a campanha prossegue e o Fundo Social continua recebendo doação de colchões, cobertores e agasalhos, em sua sede, na Rua Maranhão, 1.578, no centro da cidade. Também está aberta uma conta, no Banco do Brasil, para doações em dinheiro: agência 2712-X, conta 95.000-9.

## HABITAÇÃO

# Governo do Estado vai elaborar Plano de Saneamento para Avaré

*Esse é o objetivo do convênio assinado com a Secretaria Estadual de Saneamento e Recursos Hídricos*

Estância Turística de Avaré é um dos 130 municípios contemplados pelo Governo do Estado de São Paulo, que através da Secretaria de Saneamento e Recursos Hídricos, vai elaborar plano regionais de sete Unidades Hidrográficas de Gerenciamento de Recursos Hídricos. A elaboração dos planos custará cerca de R\$ 19 milhões e a previsão para conclusão dos trabalhos é de 18 meses.

“Nessa união entre o Estado e os municípios, quem ganha é o povo e São Paulo se fortalece. Estamos fazendo um trabalho sério para a geração atual que vai ficar também para as gerações futuras”, enfatizou o governador.

Os planos devem contemplar diagnósticos com análise, propostas e definição das necessidades de investimento para a universalização do acesso aos serviços de abastecimento de água potável, esgotamento sanitário, limpeza urbana, manejo de resíduos sólidos, drenagem e manejo de águas pluviais.

A Lei Federal nº 11.455/07 exige que cada município elabore o seu plano de saneamento local e que o Estado os integre aos planos regionais e estadual de saneamento. Para garantir aos municípios paulistas as melhores condições técnicas para a elaboração de planos de saneamento consistentes, articulados com as disposições relativas aos recursos hídricos e ao desenvolvimento urbano, o Governo do Estado de São Paulo criou o Programa Estadual de Apoio Técnico à Elaboração dos Planos Municipais de Saneamento - PMS de forma a atender as exigências deste novo contexto legal e institucional do setor.

Até o momento, já foram concluídos e entregues 105 PMS, referentes aos municípios das UGRHI 01 (Serra Mantiqueira), 02 (Paraíba do Sul), 03 (Litoral Norte), 07 (Baixada Santista), 11 (Ribeira de Iguape e Litoral Sul). Os planos municipais e o regional da UGRHI 10 (Sorocaba/Médio Tiete) foram entregues em março de 2012. Foram iniciados em janeiro de 2013 mais 74 PMS referentes às UGRHI 9 (Mogi-Guaçu) e 14 (Alto Paranapanema).



## TURISMO

## Polo Cuesta pede auxílio ao Governo Federal

*A solicitação foi feita durante encontro de prefeitos das cidades aliadas com o ministro do Turismo, Gastão Vieira.*

Na última quarta-feira, dia 25/09, os prefeitos dos municípios que compõem o Polo Cuesta- entidade que trata dos assuntos relacionados ao desenvolvimento do turismo regional do qual Avaré faz parte- foram recebidos pelo Ministro do Turismo, Gastão Vieira. A Estância de Avaré esteve representada por agentes públicos do Poder Executivo e também da Secretaria de Turismo local.

A agenda com o Ministro foi definida como prioridade pelos prefeitos da região em recente reunião realizada no município de Bofete, com o objetivo de incluir oficialmente a Estância Turística de Avaré como membro eleito do Polo Cuesta.

Na bagagem, os prefeitos levaram projetos coletivos que visam atender a região, além dos projetos individuais. “Fomos somar esforços com nossas cidades vizinhas,

porque entendemos que juntos temos mais força para pleitear projetos que possam beneficiar a todos”, destacou representante da Estância Turística de Avaré.

Entre os pedidos regionais, foram expostos ao Ministro os projetos Travessia de Cicloturismo da Cuesta, Feira Turística Itinerante, Sinalização Turística Regional, Posto de Informações Turísticas Móvel, Plano Regional de Desenvolvimento Turístico, entre outros.

“O Ministro se comprometeu conosco a liberar recursos inicialmente para o Plano Regional de Turismo que, uma vez concluído, irá apontar as prioridades de investimentos do Ministério do Turismo em nossa região, já que o Polo Cuesta está habilitado para firmar convênios com o Governo para promover as benfeitorias nos municípios associados”, explicou um dos agentes públicos avarense.

Pedidos individuais para Avaré também foram feitos, como recursos para a realização de eventos. O Ministério deverá analisar a solicitação e, posteriormente, abrir a programação no Sistema de Convênios.

## ASSISTÊNCIA SOCIAL

## Prosseguem atividades da Semana da Pessoa Idosa

*Apresentações musicais, peças teatrais e gincana esportiva estão na programação preparada pelo CMI*

Desde o último dia 20, as pessoas ligadas aos Grupos de Terceira Idade participam das atividades da Semana da Pessoa Idosa em Avaré. Programado pelo Conselho Municipal do Idoso (CMI) o evento se estende até terça-feira, 1º de outubro, data dedicada, em âmbito mundial, aos idosos. No projeto Cinema no Divã, na noite do último dia 20, o idoso foi o tema. Na sessão, os presentes assistiram o filme “OVoo” e, em seguida, contaram com explanação da psicanalista Neide Aoki sobre as temáticas alcoolismo e drogas. Neste sábado, 28, no Santuário Arquidiocesano Nossa Senhora das Dores será celebrada missa, às .... horas, que terá como tema o valor da pessoa idosa no mundo atual. Na segunda-feira, 30 de setembro, a Secretaria Municipal da Educação apresentará peça teatral, na Fundação Regional Educacional de Avaré (FREA) abordando o tema principal do projeto, às .... ncerrando a Semana da Pessoa Idosa, no Dia Internacional do Idoso, 1º de outubro, haverá culto ecumênico no anfiteatro da FREA, às 14 horas. Em seguida, haverá gincana esportiva e aferição de pressão e testes de diabetes para os presentes.

## 1º RODADA

DO DIA 11 AGOSTO DE 2013

### Campo Municipal

9:30 manhã com 30 min de tolerância  
PREFEITURA AVARÉ 01 X 01 LAIDS ALIMENTOS

13:30 com 30 min de tolerância  
INTERNACIONAL 00 X 01 UNIDOS DO IPIRANGA

15:30 com 30 min de tolerância  
VILA MARTINS 02 X 01 J.PAINEIRAS - B

Campo do São Paulo  
13:30 com 30 min de tolerância  
AMÉRICA 02 X 02 AMIGOS BETÃO - B

15:30 com 30 min de tolerância  
SÃO PEDRO LAJÃO AVARÉ/ABAVIL 01 X 03 ATLÉTICO B. SUCESSO - A

**Favor cumprir horário de tabela para não sofrer W.O**

## HABITAÇÃO

# Prefeitura continua cadastrando os sorteados do Programa Minha Casa, Minha Vida

## Os mutuários devem entregar os documentos necessários nos dias estabelecidos.

Na próxima semana, a equipe da Secretaria Municipal de Obras, Habitação e Serviços continuará efetuando o cadastramento dos contemplados no sorteio realizado no dia 04/08/2013, para as casas do Conjunto Habitacional Mário Bannwart, que estão sendo construídas com recursos do programa federal Minha Casa, Minha Vida.

Os contemplados deverão levar ao Centro Administrativo os seguintes documentos: originais e cópias do RG, do CPF, e das certidões de nascimento e casamento, além de comprovantes de residência. Caso a pessoa contemplada seja casada ou amasiada, o cônjuge terá, obrigatoriamente, que comparecer na apresentação e também levar a mesma listagem de documentos. No caso de viúvos é necessária a certidão de óbito

Confira abaixo os nomes dos convocados que deverão apresentar a documentação nos dias 01 e 02/ 10 (titulares com renda de até R\$ 1.200,00, com letras B, C e D) e nos dias 03 e 04/10 (titulares com renda de até R\$ 1.200,00, com letras E,F,G,H e I).

### Os Contemplados no Sorteio do dia 04/08/2013,

do Programa Minha Casa Minha Vida, que constam na relação abaixo, deverão comparecer na Secretaria Municipal de Habitação, à Rua Rio Grande do Sul, 1810 / Centro Administrativo, nos dias 01 e 02 de Outubro de 2013, com os seguintes documentos:

**Segmento: Renda até R\$ 1.200,00**

**Condição: Titulares – Letras “B,C e D”**

- RG (original e cópia)

- CPF (original e cópia)

- Certidão de Nascimento (original e cópia)

- Certidão de Casamento (original e cópia)

- Comprovante de Residência (original e cópia)

Se casado ou amasiado é obrigatório o comparecimento do casal e apresentação dos documentos do cônjuge.

Se viúvo(a) apresentar Certidão de Óbito.

**Atenção: Entrada pela Garagem**

**Horário de Atendimento:**

**09:00 as 12:00**

**14:00 as 17:00**

“Nº Sorteio”	Nome	C.P.F.
302	Benedita Aparecida Ceará	027.043.868-89
180	Benedito Cláudio Pimenta Gomes	101.359.128-30
133	Bruna de Oliveira	383.112.778-69
256	Bruna Maria Pereira de Carvalho	325.215.558-35
43	Bruna Rodrigues da Silva	402.851.668-40
158	Bruno Martins Rosa	360.382.128-92
309	Camila Cristina Moreira	376.936.638-78
345	Camila Pereira de Souza	295.574.248-18
205	Carla Marques	264.788.148-07
150	Carlos Alexandre de Souza	288.704.558-07
27	Carlos Armando Arruda	342.183.898-45
199	Carlos César Barbosa	267.510.338-18
187	Carolina Paua	403.697.168-92
324	Carolina Rodrigues	424.301.618-69

313	Celina Aparecida da Costa	329.117.528-05
229	Celina Porfírio de Castro	138.939.618-52
23	Cilene Aparecida Leite de Oliveira	161.916.318-71
116	Clarice Batista Machado	072.056.228-75
177	Clarice Leme	314.941.568-30
279	Claudete Alves de Oliveira	247.268.228-02
98	Cláudia Cristina Soriano	350.682.558-58
05	Cleide de Oliveira	092.281.208-00
92	Cleuza Aparecida de Oliveira	145.753.238-70
59	Cris Dorian Gomes	180.846.318-88
225	Cristiane de Fátima Marques	342.812.028-03
342	Cristiane Fahl	283.480.358-77
299	Cristiane Macedo Santos	356.317.118-18
280	Cristiano Franco dos Santos	280.216.638-71
245	Daiane Aparecida de Rezende	340.250.438-31
336	Daiane Gomes Pereira	366.045.918-67
182	Daniel Luiz Aparecido Ducco	309.601.688-77
179	Daniela Aparecida de Oliveira	367.122.448-70
176	Daniela Aparecida Rodrigues	371.173.718-89
166	Daniele Pâmela Muniz de Souza	374.517.918-82
221	Daniele Roberta Marques Pinto	195.458.568-31
25	Daniele Sanches Cruz	337.464.778-24
52	Daniele Tais Rocha Garcia	413.385.858-19
109	Darci de Souza Coelho	171.775.558-54
159	Daulos Martins Ferreira	351.130.478-48
44	Dayana Mary Carvalho	331.031.068-07
314	Débora Cristina de Oliveira	392.400.038-78
03	Denilza Aparecida Martins	376.543.508-21
32	Denise Cristina Pereira da Costa	173.957.308-01
36	Diego Francis de Melo	305.219.888-29
211	Donalva Nunes	275.768.038-27

### Os Contemplados no Sorteio do dia 04/08/2013,

do Programa Minha Casa Minha Vida, que constam na relação abaixo, deverão comparecer na Secretaria Municipal de Habitação, à Rua Rio Grande do Sul, 1810 / Centro Administrativo, nos dias 03 e 04 de Outubro de 2013, com os seguintes documentos:

**Segmento: Renda até R\$ 1.200,00**

**Condição: Titulares – Letras “E,F,G,H e I”**

- RG (original e cópia)

- CPF (original e cópia)

- Certidão de Nascimento (original e cópia)

- Certidão de Casamento (original e cópia)

- Comprovante de Residência (original e cópia)

Documentos do Casal quando for o caso.

**Atenção: Entrada pela Garagem**

**Horário de Atendimento:**

**09:00 as 12:00**

**14:00 as 17:00**

“Nº Sorteio”	Nome	C.P.F.
289	Edimar Benedito Batista	297.979.338-81
231	Edna Regina Guassú	397.495.658-19
96	Edson Aparecido Marques	347.749.828-30
267	Elaine Cristina Brabo Faleti	180.842.238-44
33	Elaine do Nascimento	322.843.638-14
160	Elaine Maria Cardoso Silvério	303.615.358-64
186	Elaine Maria Nunes	313.591.608-17
338	Elaine Rodrigues de Souza	300.992.128-46
94	Eli Gonçalves mendes	173.984.968-00
152	Eliana Aparecida da Silva	072.022.158-70
105	Eliana Aparecida Leite	174.126.838-96
100	Eliana Borges Vieira	248.686.388-58
235	Eliana de Fátima Santana	331.900.878-14
181	Eliana de Jesus Andrade	141.218.038-41
63	Eliana Maria de Paula	349.176.988-47
75	Elisa Marquesin Martins	107.330.178-86
339	Elisabete Cristina de Oliveira Dionísio	339.973.168-05
349	Elisângela Lara de Camargo	327.623.868-37

364	Élton Rodrigo Silva Gonçalves	268.429.658-88
134	Elza Helena de Oliveira	386.947.678-80
276	Emanuele Cristaine da Silva	349.235.048-89
315	Emilena Aparecida Gomes	318.007.838-33
193	Emiliana de Cássia Gabriel	120.168.168-56
346	Ení Godoy	145.913.428-16
356	Érica Pereira da Rocha	378.816.878-19
239	Esther Silva Evaristo	110.696.228-18
272	Eva Aparecida de Oliveira	383.390.118-71
107	Eva Duarte Moreira	161.918.538-58
333	Evilên Cristina Ramalho	389.061.508-22
277	Fabiana Aparecida Cyrino Zequi	387.305.408-52
125	Fabiana Cristina de Oliveira	267.761.918-08
228	Fabiana Sanches Alarcão	362.981.058-67
60	Fabiana Silva do Nascimento	351.125.598-88
140	Fabiani Cristina de Oliveira	360.600.228-32
233	Fabiano do Nascimento Moura	223.113.888-35
45	Fábio Augusto Rodrigues	309.020.368-58
14	Fabiola Pereira da Silva	309.654.328-31
264	Franciele Aguilera Marcello	423.542.788-10
216	Franciele Carvalho	383.687.348-60
259	Franciele Rodrigues de Souza Fiel	406.171.748-06
58	Francisca Maria Fernandes Siqueira	072.021.528-51
362	Gilberto Sabino	252.801.008-70
283	Gislaine Pires Malta	329.860.548-46
95	Gislene Rosa de Campos	170.313.688-80
64	Graciele Ferreira Pereira Alves	371.348.538-02
294	Gracyane de Cássia Matiusi Moraes	347.305.938-20
66	Graziella Cristina Moreira	346.958.498-28
219	Helena Maria Scarize	351.294.078-14
29	Ilo Adriano Pereira de Melo	406.340.238-02
61	Iraci Costa	120.175.918-82
249	Isa Benedita da Silva	180.845.528-21
108	Isabela Cristina da Silva Luz	406.134.218-50
04	Ivan Oliveira Doni	415.387.748-44
288	Ivonete Aparecida Pereira	072.030.148-35

## 3ª COPA DE BASQUETEBOL DO ESTADO DE SÃO PAULO Final Estadual Avaré - 2013



Uma extensa programação gratuita de eventos culturais, esportivos e voltados ao agronegócio.

### 14 E 15/09 - SÁBADO E DOMINGO

Evento: Campeonato Sudoeste Paulista de Motocross  
Horário: 14h30

Local: Pista do Parque Fernando Cruz Pimentel  
Realização: Secretaria de Turismo/Associação de Motociclismo de Avaré

### 15/09 - DOMINGO

Evento: Ato Cívico pelo Aniversário de Avaré  
Horário: 08h00

Local: Paço Municipal  
Realização: Secretaria da Comunicação

### Evento - Desfile Cívico

Horário - 08h30

Local: Rua Rio de Janeiro  
Realização: Secretarias de Cultura / Educação e Esporte

### 28/09 - SÁBADO

Evento: Espetáculo "Don Quixote e Sancho Pança" com a Cisne Negro Cia de Dança

Horário: 20h00

Local: Auditório do Colégio Dimensão  
Realização - Secretaria de Cultura

### 06/10 - DOMINGO

Evento: Corrida Ecológica  
Horário: 08h30 às 11h00

Local: Horto Florestal  
Realização: Secretaria de Esporte

### 08 A 13/10 - TERÇA A DOMINGO

Evento: Potro do Futuro ABQM

Local: Parque Fernando Cruz Pimentel  
Realização: Secretaria de Governo

### 10 A 12/10 - QUINTA A SÁBADO

Evento: VII FAMPOP REGIONAL (FAMPOPINHA)  
Horário: 19h30

Local: Auditório do Colégio Dimensão  
Realização: Secretaria de Cultura

### 12/10 - SÁBADO

Evento: I Copa Avaré de Jiu-Jitsu

Horário: 09h00 às 20h00

Local: Ginásio Municipal Kim Negrão  
Realização: Secretaria de Esporte e Mega Bex

A Prefeitura preparou este presente para a população avareense.

# AVARÉ

Estância Turística de Avaré

09 A 15/09  
SEG. A SEXTA  
20ª Exposição Internacional  
do Cavallo Árabe  
Parque Fernando Cruz Pimentel  
Realização:  
Secretaria de Governo



### 29/09 - DOM.

Apresentação de Música Instrumental com o Maestro João Carlos Martins  
Horário - 11h00

Concha Acústica de Avaré  
Realização:  
Secretaria de Cultura

### 16 A 22/09

#### SEG. A DOM.

III Copa de Basquete do Estado de São Paulo  
Horário - 08h30

Ginásio Kim Negrão  
Tico do Manolo

Realização:  
Secretaria de Esporte e  
Secretaria Estadual de Esporte



Confira o calendário completo no site da Prefeitura:

[www.avare.sp.gov.br](http://www.avare.sp.gov.br)

152 anos  
de história