



Semanário Oficial

Estância Turística de Avaré

Criado de acordo com a Lei nº 037/2001

PREFEITO JOSELYR BENEDITO SILVESTRE

Secretaria
Municipal de
Comunicação

AVARÉ - SÁBADO, 19 DE JANEIRO DE 2008

www.avare.sp.gov.br

ANO VIII Nº 342

Iniciada obras para pavimentação da Vila Operária



MÁRIO BIXIGA

Já foi dado início as obras para a pavimentação das ruas da Vila Operária. As máquinas já estão trabalhando para a realização da terraplanagem das ruas, que já receberam complementação em solo tratado e compactação para posteriormente receberem a capa asfáltica. A colocação de guias e sarjetas já foi executada.

Essa é a primeira

etapa da obra que está sendo implantada no bairro e serão beneficiadas as ruas Alfredo Marques do Vale, João Gomes de Oliveira, Soldado José Venâncio, Soldado Ulisses Padilha e Nair Rodrigues Cavini. Posteriormente a Prefeitura dará sequência com a pavimentação de outras ruas, pois a obra de pavimentação de todo o bairro já foi licitada.

Melhorias no sistema viário beneficiam o trânsito na cidade

Páginas 8 e 9.

Prefeitura construirá PAS no Santa Elizabeth

Página 10.

A colocação de guias e sarjetas já foi executada

Iniciada construção do Farol Panorâmico no Camping

Já estão sendo executados os trabalhos iniciais para a construção do Farol Panorâmico no Camping Municipal. A obra está sendo executada com recurso da Prefeitura. Página 16.



Camping Municipal ganhará mais uma atração turística

POSTOS DE VENDA DE CARTÕES DA ZONA AZUL

Livraria e Locadora Betel - Rua Pernambuco, 1715
Center Som Watanabe - Rua Alagoas, 1543
Banca Central - Rua Rio Grande do Sul, s/nº
Banca do Mercado - Praça da Independência, s/nº
Abavil - Rua Pernambuco, 1346
Farmais - Rua Rio Grande do Sul, 1355
Babucha - Rua Pernambuco, 1472
Brilho Sutil - Rua Alagoas, 1599
Planeta Vídeo - Rua Pernambuco, 1330
A Baiúca - Rua Rio Grande do Sul, 1389
Xerox e Chaveiro Center - Rua Pernambuco, 1271
Café do Ponto - Rua Santa Catarina, 1386
Victória Delicatessen - Rua Santa Catarina, 1290
Casa Chaddad - Largo São João, 200
Young Store - Rua Rio Grande do Sul, 1244
Distribuidora Avaré de Publicações
 Rua Rio de Janeiro, 1626

**Retire gratuitamente o
Semário Oficial da
Estância Turística de
Avaré no Paço Municipal
e nas Bancas de Jornais**



EXPEDIENTE

*Semário Oficial da Estância Turística de Avaré,
criado pela Lei municipal nº 037/2001 e Registrado no
Livro de Jornais Oficina Impressora Empresas de
Radiofusão e Agências Notícias sob nº 17 (dezesete)
em 08.03.2004.*

*Esta é uma publicação semanal, com circulação aos
sábados, podendo ser retirada em bancas de jornais e
repartições públicas.*

Tiragem: 7.000 exemplares

**ADMINISTRAÇÃO E REDAÇÃO
CENTRO ADMINISTRATIVO MUNICIPAL
RUA RIO GRANDE DO SUL Nº 1810
☎ 3711-2555**

semanarioavare@yahoo.com.br

**Diretor Presidente: Rodivaldo Ripoli
Diretor Vice Presidente: Daniel Gomes Cruz
Diretor Responsável: João Luiz Ramalho**

**IMPRESSÃO:
EMPRESA JORNALÍSTICA JORNAL REGIONAL S/C LTDA.
Avenida 11, 261 - CEP 13500-350 - Rio Claro/SP**

DISTRIBUIÇÃO GRATUITA

PREFEITURA DA ESTÂNCIA TURÍSTICA DE AVARÉ

ALBERGUE MUNICIPAL	3733-6441	EMEB ALZIRA PAVÃO	3733-7016
ALMOXARIFADO DA SAÚDE	3732-7144	EMEB JOSÉ REBOUÇAS DE CARVALHO	3733-7018/ 37334944
ARQUIVO MORTO	3732-8464	EMEB MARIA NAZARÉ ABS PIMENTEL	3732-8686
AMBULATÓRIO DST/AIDS	3732-5030	EMEB LICÍNIA DE OLIVEIRA GUAZELLI	3732-8998
BANCO DO POVO	3732-6101	EMEB CELINA VILELA D. BRUNO	3731-7177
BIBLIOTECA MUNICIPAL	3733-6004	EMEB EVANI ELAINE BATOCHIO CASOLATO	3731-7022
CAMPING MUNICIPAL	3731-9153	EMAPA	3731-1843/ 3733-1549
CASA DA MULHER	3732-1744	FEBEM	3733-2677
CASA ABRIGO FEMININO	3732-6012	PORTARIA DA GARAGEM	3733-1541/ 3733-1536/ 3733-8866
CASA ABRIGO MASCULINO	3733-1967	DISK ILUMINAÇÃO	3732-8844/ 0800 707 0770
CASA DUPIÁ	3731-1595	JUNTA MILITAR	3733-7014
CASA TRANSITÓRIA	3733-2157	INCRA	3711-2547
CENTRO ADMINISTRATIVO	3711-2533	PAS BOM SUCESSO	3732-0970
CPD	3732-5335	PAS BAIRRO ALTO	3732-0814
CENTRO EDUCAÇÃO (CENTRINHO)	3733-4775	PAS BRABÂNCIA/VILA JARDIM	3733-2977
CEREST-CENTRO DE REFERÊNCIA		PAS VERA CRUZ	3733-2979
DA SAÚDE DO TRABALHADOR	3732-7203	PAS JARDIM BRASIL	3733-3044
CENTRO COMUNITÁRIO BANDEIRANTE	3732-0902	PAS BARRA GRANDE	3733-6677
CEI JANDIRA PEREIRA	3733-9798	PSF I CECÍLIO JORGE NETO	3733-2929
CEI CAROLINA PUZIELO	3732-0699	PSF II FERNANDO HIRATA	3731-2121
CEI ANA SOARES DE OLIVEIRA	3731-1441	PSF III DANTE CAVECCI	3732-4134
CEI SANTA TEREZINHA	3732-0033	PSF IV DR. CARLOS APARECIDO BANDEIRA	3731-9347
CEI DONA BIDUNGA	3733-3050	POSTO DE SAÚDE	3711-2400/ 3732-9022/ 0800 770 1920
CEI DONA OLGA GIRALDI BRITO	3732-7826	PASSE ESCOLAR	3733-4440 3711-2219
CEI ANTONIA DA SILVA DIAS (BARRA GRANDE)	3733-6688	PAÇO MUNICIPAL	3711-2500
CEI JOSÉ MARIA PORTO	3733-1946	PONTE ALTA	3731-4000
CLÍNICA VETERINÁRIA MUNICIPAL	3731-1909	PROCON	3733-7010/ 3733-7565
CORPO DE BOMBEIROS	3733-1563/ 3732-5758/193	POLÍCIA MONTADA	3732-3456
CONSELHO TUTELAR	3732-1199	POSTO POLICIAL COSTAAZUL	3731-7158
COMUNIDADE TERAPÊUTA (CHÁCARA PRIMAVERA) ..	3733-2666	PRONTO-SOCORRO	3733-7341/ 3733-7177
CSU-CENTRO SOCIAL URBANO	3732-2466	SECRETARIA DA SAÚDE	3733-8277/ 3732-8263
COZINHA PILOTO-DEPÓSITO	3732-5997	SECRETARIA DA AGRICULTURA	3733-1977
COZINHA PILOTO	3733-4885/ 3733-7015	SECRETARIA DA EDUCAÇÃO	3711-2211
DELEGACIA- POSTO DE INVESTIGAÇÃO	3733-5404	SECRETARIA DO BEM ESTAR SOCIAL	3732-0282
EMEB PROFESSOR ULISSES SILVESTRE	3731-9665	SECRETARIA DA CULTURA	3733-3046/ 3732-5057
EMEB FAUSTO DOS SANTOS RODRIGUES	3732-7541	SECRETARIA DE TURISMO	3732-8009
EMEB DONA ANNA NOVAES	3733-5353/ 3733-7727	SECRETARIA DE ESPORTES	3732-0756
EMEB ORLANDO CORTEZ	3733-8246	SECRETARIA DOS TRANSPORTES E SISTEMA VIÁRIO ..	3711-2531
EMEB MANECO DIONÍSIO	3733-9001/ 3732-2411	SECRETARIA DE PLANEJAMENTO E OBRAS	3711-2546
EMEB PROFº ZAINE ZEQUI OLIVEIRA	3733-9099/ 3733-5363	TERMINAL RODOVIÁRIO	3731-2702
EMEB SALIM ANTONIO CURIATI	3733-9599/ 3732-2868	TIRO DE GUERRA	3732-0965
EMEB PROFº CLARINDO MACEDO	3733-3442/ 3733-7019	VELÓRIO MUNICIPAL	3732-5105
EMEB PROFº VITOR LAMPARELLI	3732-2342/ 37335225	ZONA AZUL	3732-7288
EMEB PROFº ELIZABETH JESUS DE FREITAS	3732-4200/ 3733-9448		
EMEB FLÁVIO NASCIMENTO	3733-5333/ 3733-6559		
EMEB PROFº MARIA TEREZA DE O. PICALHO	3733-7017/ 3733-6662		



LICITAÇÃO

TERMO DE RE-RATIFICAÇÃO

CONCORRÊNCIA PÚBLICA Nº 010/07 – PROCESSO Nº 267/07
Analisando os autos foram verificadas divergências quanto ao Contrato da **Concorrência Pública nº 010/07 – Processo nº 267/07**, motivo pelo qual os atos praticados por este setor e assinados pelo Senhor Prefeito Municipal deverão ser re-ratificados, nos seguintes termos:

ONDE LIA-SE:

“As despesas decorrentes do presente processo licitatório correrão por dotação orçamentária vigente e dentro da seguinte codificação:

16.02.00.4.4.90.00.00.15.451.5003.1038-575 – Convênio com a Secretaria da Economia e Planejamento/Unidade de Articulação com Município.”

AGORA LEIA-SE:

“As despesas decorrentes do presente processo licitatório correrão por dotação orçamentária vigente e dentro da seguinte codificação:

16.02.00.4.4.90.00.00.15.451.5003.1038-637 – Convênio com a Secretaria da Economia e Planejamento/Unidade de Articulação com Município.”

Prefeitura da Estância Turística de Avaré, aos 28 de dezembro de 2007.
Joselyr Benedito Silvestre – Prefeito Municipal.

TERMO DE PRORROGAÇÃO

Fica **PRORROGADO** o contrato de licitação na modalidade de **Tomada de Preço nº 008/07 – Processo nº 150/07**, que faz entre si a Prefeitura da Estância Turística de Avaré e a empresa **MENEZES TERRAPLENAGEM E CONSTRUÇÃO LTDA**, que objetiva a prestação de serviços técnicos de treinamento de mutirantes em canteiro e cessão de equipamentos e ferramentas necessárias para o bom desempenho das funções, destinadas à produção de 115 (cento e quinze) unidades habitacionais da Tipologia CDHU TI24A, no empreendimento denominado Conjunto Habitacional Avaré “F1”, com prorrogação até 24 de julho de 2008 – Joselyr Benedito Silvestre – Prefeito da Estância Turística de Avaré.

Fica **PRORROGADO** o contrato de licitação na modalidade de **Tomada de Preço nº 009/07 – Processo nº 151/07**, que faz entre si a Prefeitura da Estância Turística de Avaré e a empresa **MENEZES TERRAPLENAGEM E CONSTRUÇÃO LTDA**, que objetiva a prestação de serviços técnicos de treinamento de mutirantes em canteiro e cessão de equipamentos e ferramentas necessárias para o bom desempenho das funções, destinadas à produção de 75 (setenta e cinco) unidades habitacionais da Tipologia CDHU TI24A, no empreendimento denominado Conjunto Habitacional Avaré “F2”, com prorrogação até 24 de julho de 2008 – Joselyr Benedito Silvestre – Prefeito da Estância Turística de Avaré.

Fica **PRORROGADO** o contrato de licitação na modalidade de **Convite nº 090/07 – Processo nº 198/07**, que faz entre si a Prefeitura da Estância Turística de Avaré e a empresa **CONSTRUTORA ITAPAGÉ LTDA**, que objetiva a contratação de empresa especializada para fornecimento de materiais e mão-de-obra para urbanização de praça pública com guias de jardim e piso mosaico português no Bairro Vila Martins I, com prorrogação até 30 de janeiro de 2008 – Joselyr Benedito Silvestre – Prefeito da Estância Turística de Avaré.

TERMO DE REVOGAÇÃO

Fica **REVOGADA** a licitação na modalidade **Concorrência Pública nº 022/07 – Processo nº 439/07**, objetivando a contratação de empresa para fornecimento de materiais e mão-de-obra para drenagem de águas pluviais e recuperação de erosão, conforme preceitua o “caput” do artigo 49 da Lei 8.666/93 e suas alterações. - **Revogada em: 15/01/08** - Joselyr Benedito Silvestre – Prefeito Municipal.

AVISO DE EDITAL

TOMADA DE PREÇO Nº 008/08 – PROCESSO Nº 042/08

Objeto: Contratação de empresa especializada para fornecimento de materiais e mão-de-obra para execução da cobertura de uma quadra poliesportiva.

Data de Encerramento: 21 de fevereiro de 2008, às 08:30 horas, Dep. Licitação.

Data de Abertura: 21 de fevereiro de 2008, às 09:00 horas.

Informações: Dep. Licitação – Praça Juca Novaes, nº 1.169, Fone/Fax (14) 3711-2500 – Ramal 516 – **Prefeitura da Estância Turística de Avaré, 16 de janeiro de 2008 – Érica Marin Henrique – Presidente da CPJL.**

PREGÃO PRESENCIAL Nº 006/08 – PROCESSO Nº 046/08

Objeto: Aquisição de bebedouros coletivos, ventiladores, aparelhos de som, conforme edital, para a Secretaria Municipal de Educação.

Data de Encerramento: 28 de janeiro de 2008, das 08:30 às 09:00 horas, Dep. Licitação.

Data de Abertura: 28 de janeiro de 2008, às 09:00 horas.

Informações: Dep. Licitação – Praça Juca Novaes, nº 1.169, Fone/Fax (14) 3711-2500 – Ramal 516 – **Prefeitura da Estância Turística de Avaré, 16 de janeiro de 2008 – Rosemaria de Góes – Pregoeira.**

PREGÃO PRESENCIAL Nº 007/08 – PROCESSO Nº 047/08

Objeto: Aquisição de uma máquina copiadora, multifuncional, com as funções de impressão a laser, copiadora, scanner colorido e de originais em papel A4.

Data de Encerramento: 07 de fevereiro de 2008, das 13:30 às 14:00 horas, Dep. Licitação.

Data de Abertura: 07 de fevereiro de 2008, às 14:00 horas.

Informações: Dep. Licitação – Praça Juca Novaes, nº 1.169, Fone/Fax (14) 3711-2500 – Ramal 516 – **Prefeitura da Estância Turística de Avaré, 16 de janeiro de 2008 – Rosemaria de Góes – Pregoeira.**

PREGÃO PRESENCIAL Nº 008/08 – PROCESSO Nº 048/08

Objeto: Aquisição de filmes de RX, conforme edital.

Data de Encerramento: 31 de janeiro de 2008, das 13:30 às 14:00 horas, Dep. Licitação.

Data de Abertura: 31 de janeiro de 2008, às 14:00 horas.

Informações: Dep. Licitação – Praça Juca Novaes, nº 1.169, Fone/Fax (14) 3711-2500 – Ramal 516 – **Prefeitura da Estância Turística de Avaré, 16 de janeiro de 2008 – Rosemaria de Góes – Pregoeira.**

PREGÃO PRESENCIAL Nº 009/08 – PROCESSO Nº 051/08

Objeto: Aquisição de 132 (cento e trinta e duas) caixas com 10 pacotes de 500 fls. de papel sulfite formato A4, 01 (uma) caixa com 10 pacotes de 500 fls. De papel sulfite formato ofício 2 e 06 (seis) caixas com 10 pacotes de 500 fls. De papel sulfite formato ofício 9.

Data de Encerramento: 01 de fevereiro de 2008, das 13:30 às 14:00 horas, Dep. Licitação.

Data de Abertura: 01 de fevereiro de 2008, às 14:00 horas.

Informações: Dep. Licitação – Praça Juca Novaes, nº 1.169, Fone/Fax (14) 3711-2500 – Ramal 516 – **Prefeitura da Estância Turística de Avaré, 16 de janeiro de 2008 – Rosemaria de Góes – Pregoeira.**



TRÂNSITO

COMUNICADO:

Pedro Luiz de Souza, Secretário Municipal dos Transportes e Sistema Viário, usando das atribuições que lhe são conferidas por lei:

RESOLVE:

1-) Implantar estacionamento proibido lado direito sentido Centro Bairro, junto a Rua Santos Dumont no trecho da Rua Antonio Hassum até a Rua Luiz Emanuel, no Bairro Parque Residencial Gilberto Filgueiras I, nesta cidade de Avaré.

Justificativa: Tratando-se via pública de largura inferior ao padrão convencional para estacionamento em ambos os lados, onde a proibição em um dos lados trará melhor condição de transitabilidade ao local.

2-) Implantar um conjunto semafórico no cruzamento das Ruas Peranbuco e Santa Catarina, sendo que o controle de tempo e respectivo funcionamento estará interligado ao controlador do semáforo da Ruas Rio Grande do Sul com Santa Catarina.

Justificativa: Diante do enorme fluxo de trânsito que advém das duas direções no cruzamento citado em primeiro lugar, os motoristas da Rua Santa Catarina estão mais sujeitos a paralisação, criando assim um engarrafamento naquele trecho até a Rua Rio Grande do Sul, inclusive com travamento naquele semáforo, motivo pelo qual estaremos implantando esse novo semáforo em forma experimental, para garantia do fluxo normal em ambas as direções.

PEDRO LUIZ DE SOUZA.
SECRETÁRIO MUNICIPAL DOS TRANSPORTES
E SISTEMA VIÁRIO.
AUTORIDADE MUNICIPAL DE TRANSITO.



LEGISLATIVO

ATO DA MESA Nº 39/2008

Dispõe sobre nomeação do Funcionário **MÁRIO PEREIRA DOS SANTOS** para ocupar o Cargo “EFETIVO”, de Técnico de Áudio e Vídeo da Câmara Municipal da Estância Turística de Avaré e dá outras providências.

A MESA DA CÂMARA MUNICIPAL DA ESTÂNCIA TURÍSTICA DE AVARÉ, NO USO DE SUAS ATRIBUIÇÕES QUE LHE SÃO CONFERIDAS POR LEI, RESOLVE:-

Art. 1º - Fica nomeado o Sr. **Mário Pereira dos Santos**, brasileiro, casado, técnico em eletrônica, portador da cédula de identidade RG nº 18.827.154-5, inscrito no CPF/MF sob nº 113.908.378-31, para ocupar o Cargo “EFETIVO” de Técnico de Áudio e Vídeo da Câmara Municipal da Estância Turística de Avaré, criado pela Resolução nº 330/2006, cujos vencimentos serão o da referência 05 (cinco) da Lei nº 876, de 03 de outubro de 2.006.

Art. 2º - O referido funcionário deverá exercer as funções inerentes ao cargo, ou seja: Operar equipamento de áudio e vídeo em gravações internas e externas, atuando nos instrumentos de controle de vídeo e áudio e responsabilizando-se pelo equipamento; efetuar o relatório de gravação, especificando conteúdo e duração das matérias gravadas; operar equipamento de edição de som e imagens, selecionando as imagens e trilha sonora, colocando “inserts” e utilizando efeitos especiais, para obter a finalização do programa; efetuar a manutenção técnica de equipamentos de áudio e vídeo e responsabilizar-se pelas condições dos mesmos, assegurando seu perfeito funcionamento durante a emissão e/ou recepção de imagens geradas em emissores de televisão; providenciar instalação e manutenção de equipamentos de áudio e vídeo em locais pré-determinados; realizar transferências de sons ao vivo ou gravados em discos, fitas magnéticas ou óticas para fitas magnéticas; operar mesas de áudio de acordo com o roteiro da programação; verificar as condições das gravações contínuas para evitar diferença de áudio; colaborar na elaboração de programas, vinhetas, trilhas sonoras e outros, executar tarefas correlatas no âmbito de suas atribuições as atividades atribuídas pela Presidência.

Art. 3º - Este Ato entrará em vigor após sua publicação no local de costume.

CÂMARA MUNICIPAL DA ESTÂNCIA TURÍSTICA DE AVARÉ,
aos 15 de janeiro de 2.008

LUIZ OTÁVIO CLIVATTI
Presidente

APARECIDO FERNANDES JUNIOR
Vice-Presidente

ROSANA ALICE UBALDO RIBEIRO PAULUCCI
1.º Secretária

GERALDO LAUDEMIR URBANO DA COSTA
2.º Secretário

Publicado e Registrado na Secretaria da Câmara Municipal na data supra

CRISTIANO AUGUSTO PORTO FERREIRA
Diretor Geral

ABERTO PREGÃO PARA AQUISIÇÃO DE GASOLINA E ÁLCOOL NA BOMBA

Processo nº 02/2008

Pregão Presencial nº 01/2008

Data da realização: 31 de janeiro de 2.008 - 09h00min.

EXTRATO DE EDITAL

O Pregoeiro Marcelo Ornellas Fragozo, da Câmara Municipal da Estância Turística de Avaré, faz saber que se acha aberta a licitação na modalidade Pregão (Presencial) nº 01/2008 – Processo nº 02/2008, do tipo menor preço item por item, que visa a aquisição de até 3.000 (três mil) litros de gasolina e 6.000 (seis mil) litros de álcool na bomba para uso exclusivo dos veículos oficiais da Câmara Municipal da Estância Turística de Avaré, conforme anexo II do edital, cuja realização será no dia 31 de janeiro de 2.008, às 09h00min. O Edital estará disponível na Sede do Poder Legislativo, sito à Av. Prefeito Misael E. Leal, 999 – Avaré – SP, no horário das 09h00min, às 12h00min. Maiores informações poderão ser obtidas pelo telefone (14) 3732-0929. O Edital completo também poderá ser acessado pelo site: <http://www.camaraavare.sp.gov.br>



EDITAL

Editais de Notificação 001/2008
Referente a Tomada de Preços nº 024/07
Processo nº256/07

Contribuição de melhoria de serviços de pavimentação em lajotas sextavadas de concreto e implantação de guias pré fabricadas nos seguintes trechos: Av. Nações Unidas trecho pavimentado até a Rua Fernando de Moraes duas pistas, e Rua das Paineiras em seu contorno total.

O MUNICÍPIO DE AVARÉ, inscrito no CGC 46.634.168/001-50, com sede a Praça Juca Novaes, nº. 1169, na cidade de Avaré, estado de São Paulo, neste ato representado por seu Prefeito Municipal Sr. Joselyr Benedito Silvestre, no uso de suas atribuições legais, e em conformidade com a Lei 52.172 de 23 de Outubro de 1996 (Código Tributário Nacional), art. 82, e art. 145, III da Constituição Federal e com base no Código Tributário Municipal:

FAZ SABER que serão executados os serviços de melhoramentos públicos, conforme discriminação abaixo, em cumprimento à legislação e às normas pertinentes ao lançamento e a cobrança da contribuição de melhoria.

MEMORIAL DESCRITIVO

Especificações Técnicas:

Obra: Execução e pavimentação em lajota e implantação de guias pré-fabricadas.

Local: Av. Nações Unidas trecho pavimentado até a Rua Fernando de Moraes duas pistas, e Rua das Paineiras em seu contorno total.

Quantidades:

Avenida Nações Unidas:

Guias:749,643 metros lineares.

Lajotas:.....5.229,00 metros quadrados.

Rua das Paineiras:

Guias.....460,00 metros lineares.

Lajotas.....1.430,00 metros quadrados.

1- MATERIAIS

1.1 - Lajota sextavada de concreto para pavimentação: Trata-se de revestimento fabricado com mistura de agregados e cimento Portland, em formato hexagonal, com dimensões mínimas de 30 cm x 30 cm x 8 cm de espessura, 30 Mpa de resistência e guias de concreto pré - moldadas, padrão Prefeitura Municipal de Avaré.

1.2 - Guias pré-fabricadas de concreto: Trata-se de peças pré-moldadas de concreto destinadas ao arremate ao final da área pavimentada, para o encabeçamento e travamento das lajotas nas dimensões: comprimento = 80 cm / altura = 30 cm / base = 15 cm / topo= 12 cm.

1.3 - Resistência: Deverão apresentar resistência à compressão simples aos 28 dias de idade, no mínimo, de 30 Mpa.

1.4 - Generalidade: Deverão estar ausentes de trincas, fraturas ou outros defeitos, não podendo apresentar deformações com relação ao seu formato, bem como à sua espessura, devendo também estar em conformidade com a NBR- 9781 da ABNT (Associação Brasileira de Normas Técnicas).

2-ASSENTAMENTO

2.1 - Locação Topográfica da Obra: A obra Deverá ser demarcada topograficamente, de acordo com as plantas do cadastro imobiliário da Prefeitura Municipal de Avaré, bem com o seu nivelamento topográfico, visando dar o perfeito escoamento necessário às águas pluviais em concordância com as vias existentes.

2.2 - Abertura e preparo de caixa: Deverá ser realizada a abertura e preparo da caixa do leito carroçável, para posterior recebimento da pavimentação.

2.3 - Colchão de Areia: Deverá ser esparramada uma camada de areia de estrada, com espessura solta da ordem de 10 cm, visando o recebimento da pavimentação.

2.4 - Assentamento: O assentamento das lajotas deverá estar compatível com as normas técnicas estabelecidas pelos técnicos da Prefeitura Municipal de Avaré, devendo os mesmos progredir longitudinalmente ao eixo da via. As juntas das lajotas não deverão ser maiores que 1,50 cm.

2.5 - Acabamento e rejuntamento: Após o assentamento, o piso deverá ser rejuntado com argamassa de cimento e areia, com teor de umidade que permita o espalhamento em todos os vãos de rejunte, através de vassourão de piaçava.

3-EQUIPAMENTOS:

3.1 - Fábrica de lajotas e guias: Os pisos deverão ser fabricados em Vibro-Prensa ou equipamento similar, para que atinjam a resistência especificada no item 1.3 deste memorial. As Guias deverão ser fabricadas em mesas vibratórias, para que o concreto tenha o adensamento necessário a sua resistência.

4- DIVERSOS:

4.1 - O Transporte dos materiais fabricados, da fábrica até as vias públicas a serem pavimentadas, ficarão a cargo do licitante vencedor, bem como o fornecimento de areia de estrada para o Colchão de assentamento. O cimento e areia para o acabamento junto às guias e rejuntamento também. Depois de executada a pavimentação, deverá ser aterrado por detrás das guias, devidamente compactado na largura do passeio público, ao longo da extensão, em qualidade suficiente para seu devido escoramento.

4.2 - Limpeza geral da obra: Constará de retirada de sobras de lajota, guias e demais entulhos que tenham ficado no local durante a execução das obras.

Observação:

1º)Fica determinado que a fiscalização da Prefeitura irá fazer coleta das amostras das lajotas nos trechos a serem implantadas para ensaios da resistência do concreto das mesmas.

2º) A empresa contratada deverá providenciar a sinalização da obra de acordo com as normas técnicas se responsabilizando assim por qualquer acidente que possa ocorrer com relação ao tráfego de pedestres, veículos e demais usuários.

2- CRITÉRIOS DA COBRANÇA

2.1 - Será lançada aos contribuintes das Ruas beneficiada, através de contribuição de melhoria, a importância despendida pelo Município, no total de R\$ 234.075,12 (duzentos e trinta e quatro mil e

setenta e cinco reais e doze centavos), levando-se em conta a testada real beneficiada dos imóveis particulares, ficando a cargo da municipalidade o valor das testadas onde houver incidências sobre áreas lindeiras a canteiros centrais ou áreas verdes da municipalidade.

2.2 - A importância a ser rateada acarretará, aos contribuintes, a valorização de seus imóveis na proporção de 30% (Trinta por cento).

2.3 - O valor do metro linear de testada para fins de cobrança de contribuição de melhoria da referida via publica referente a guias e lajotas serão os seguintes:

a) Av. Nações Unidas trecho nº 2 (Colina Verde) R\$.143,86

b) Rua das Palmeiras (Colina Verde II) R\$ 110,87

Observação: a diferença de valores de incidência sobre testadas de imóveis à cima descritas, deve-se a diferença de largura dos leitos carroçáveis, das vias públicas ora beneficiadas.

3- CRITÉRIOS DE PAGAMENTO

Os proprietários dos imóveis relacionados no final deste Edital deverão requerer o parcelamento das contribuições de melhoria, prevista neste Edital, cujos prazos de pagamento é o previsto no ordenamento jurídico Municipal, bem como, os pagamentos que poderão ser feitos a vista.

4- ÁREA A SER BENEFICIADA

Os trabalhos descritos beneficiarão diretamente os proprietários dos imóveis situados na via pública no local a ser executado o serviço, quais sejam: aquele descrito no item 1.

5 - BENEFICIO E VALORIZAÇÃO

O benefício desse melhoramento representará uma valorização sobre o imóvel, atualizado à época dos serviços acrescidos da parcela correspondente ao valor dos serviços. Tendo em vista que estes serviços valorizarão diretamente imóveis onde os mesmos serão executados, o fator de absorção de benefício pelo proprietário será de 30% (Trinta por cento) do valor dos serviços correspondentes à testada de cada imóvel, descontados as áreas verdes, cruzamentos e prédios públicos.

6 - PRAZO PARA IMPUGNAÇÃO

Os proprietários beneficiados, bem como, demais munícipes, poderão oferecer impugnação a qualquer dos elementos do presente Edital, no prazo de 30 (trinta) dias a contar da data da publicação deste, cabendo ao impugnante o ônus da prova. A apresentação de impugnação não implicará na suspensão ou início das obras.

Item	Contribuinte – Zona Cadastral: Setor 4	Nº do Imóvel	Nº da quadra cadastral	Nº do lote cadastral	Testada ml
Av. Nações Unidas – Parque Residencial Colina Verde					
01	Bárbara Fiorato Gagliardi	0	168	007	13,00
02	Edson Clovis Tegani	0	168	008	13,00
03	Edson Clovis Tegani	0	168	009	12,00
04	José Zarella Neto	0	168	010	12,00
05	Adelina M. Pereira Jesus	0	168	011	11,25
06	Milton José Cicone	0	168	001	20,95
07	Cleuza Martha Rocha	0	171	002	20,00
08	Cleuza Martha Rocha	0	171	003	18,00
09	Luiz Antonio Crivelli	0	171	004	18,00
10	Luiz Antonio Crivelli	680	171	005	18,00
11	Cyntia Dias Cristófalo	680	171	006	26,00
12	Marcelo Tiburcio	0	171	007	24,00
13	Clóvis de Oliveira	0	171	010	27,00
14	Fernando César Becca Borges	0	169	018	30,45
15	Eugênio Lourenço Caputi	0	169	005	28,00
16	Nei Antonio Castro	0	170	010	23,65
17	Rodiner Guidote	0	170	008	29,95
18	Rodiner Guidote	0	172	015	26,40
19	André Ricardo de Oliveira	0	172	009	40,44
Item	Contribuinte – Zona Cadastral: Setor 4	Nº do Imóvel	Nº da quadra cadastral	Nº do lote cadastral	Testada ml
Rua das Paineiras – Parque Residencial Colina Verde					
01	Candido Avelino da Silva	121	172	009	14,00
02	Sergio Gonçalves Chaddad	0	172	010	16,00
03	Segio Gonçalves Chaddad	0	172	011	13,60
04	Pedro Quintiliano	91	172	012	13,10
05	Rodiner Guidote	0	172	013	14,00
06	Rodiner Guidote	0	172	014	13,00
07	Rodiner Guidote	0	172	015	24,10
08	Maria Salim Curiati	0	173	001	12,00
09	Sebastião da Silva Balbino	592	173	002	11,00
10	Ronaldo de Araújo	0	173	003	11,00
11	Maria Salim Curiati	0	173	004	11,00
12	Vânia Edilene Ferreira da Silva	614	173	005	11,00
13	José Carlos da Silva	0	173	006	11,00
14	João Done	636	173	007	11,00
15	Fabírcia Hessel Lima	0	173	008	11,00
16	André Ricardo de Oliveira	0	173	009	9,00

Avaré, 15 de Janeiro de 2008.

Prefeitura Municipal da Estância Turística de Avaré.

CONVOCAÇÃO

A Secretaria Municipal da Habitação convoca todos os mutuários do Conjunto Habitacional Avaré F1 e F2 – Bairro do Camargo, para uma reunião que será realizada no dia **27 de Janeiro às 9:30 horas** no próprio local da obra, para serem tratados assuntos do interesse de todos.



LEIS

Lei n.º 1.036, de 17 de janeiro de 2008

(Dispõe sobre abertura de Crédito Adicional Suplementar, e dá outras providências)

Autoria: MESA DIRETORA

JOSELYR BENEDITO SILVESTRE, Prefeito Municipal de Avaré, usando das atribuições que lhe são conferidas por lei,

Faço saber que a Câmara Municipal de Avaré decretou e eu sanciono e promulgo a seguinte lei:-

Artigo 1º - Fica aberto no Departamento de Contabilidade da Câmara Municipal o Crédito Adicional no valor de R\$ 30.000,00 (trinta mil reais), Suplementar a seguinte dotação orçamentária:

01.00.00	CÂMARA MUNICIPAL		
01.02.00	DIRETORIA DA CAMARA		
3.3.90.36.06.00.00.00.0101	23 – Serviços Técnicos Profissionais	30.000,00	
	TOTAL	30.000,00	

Artigo 2º - O valor do Crédito Adicional Suplementar de que trata o Artigo anterior será coberto com recursos da anulação e redução das seguintes dotações do Orçamento vigente:

01.00.00	CÂMARA MUNICIPAL		
01.02.00	DIRETORIA DA CÂMARA		
4.4.90.51.91.00.00.00.0101	08 – Obras em andamento	30.000,00	
	TOTAL	30.000,00	

Artigo 3º - Esta Lei entrará em vigor na data de sua publicação. Prefeitura da Estância Turística de Avaré, aos 17 de janeiro de 2008.

JOSELYR BENEDITO SILVESTRE
PREFEITO MUNICIPAL



DECRETOS

Decreto n.º 1.640, de 17 de janeiro de 2008

(Dispõe sobre abertura de Crédito Adicional Suplementar, e dá outras providências)

Autoria: MESA DIRETORA

JOSELYR BENEDITO SILVESTRE, Prefeito Municipal de Avaré, usando das atribuições que lhe são conferidas por lei,

D e c r e t a

Artigo 1º - Fica aberto no Departamento de Contabilidade da Câmara Municipal, nos termos da Lei n. 1.037, de 17 de janeiro de 2008, o Crédito Adicional no valor de R\$ 30.000,00 (trinta mil reais), Suplementar a seguinte dotação orçamentária:

01.00.00	CÂMARA MUNICIPAL		
01.02.00	DIRETORIA DA CAMARA		
3.3.90.36.06.00.00.00.0101	23 – Serviços Técnicos Profissionais	30.000,00	
	TOTAL	30.000,00	

Artigo 2º - O valor do Crédito Adicional Suplementar de que trata o Artigo anterior será coberto com recursos da anulação e redução das seguintes dotações do Orçamento vigente:

01.00.00	CÂMARA MUNICIPAL		
01.02.00	DIRETORIA DA CÂMARA		
4.4.90.51.91.00.00.00.0101	08 – Obras em andamento	30.000,00	
	TOTAL	30.000,00	

Artigo 3º - Este Decreto entrará em vigor na data de sua publicação. Prefeitura da Estância Turística de Avaré, aos 17 de janeiro de 2008.

JOSELYR BENEDITO SILVESTRE
PREFEITO MUNICIPAL

DECRETO Nº. 1639 de 16/01/2008

(Dispõe sobre a abertura de crédito suplementar e dá outras providências)

JOSELYR BENEDITO SILVESTRE, Prefeito Municipal da Estância Turística de Avaré, usando das atribuições que lhe são conferidas por Lei,

Artigo 1º. Fica autorizado o Departamento de Contabilidade e Orçamento do Município a abrir no Departamento de Contabilidade, o CRÉDITO no valor de R\$ 411.000,00 (Quatrocentos e onze mil Reais), para suplementar as seguintes dotações do orçamento vigente:-

Local	Geral	Códigos	Especificação da Despesa	Valor
03.00.00			SECRETARIA MUN. DA ADMINISTRAÇÃO	
03.01.01			Divisão de Serviços Municipais	
	4.4.90.52.00	04.122.7001.2235-90	Manutenção Serv. Administrativos	6.000,00
07.01.02			Depto. Atendimento Sanitario	
	3.3.90.30.00	10.301.102.2279-353	Manutenção Programas Saúde da Família	20.000,00
	4.4.90.51.00	10.302.1003.103-371	Ampliação e reforma unid. ambulatoriais	130.000,00
	4.4.90.52.00	10.301.1001.2001-372	Atendimento em clinicas basicas nos postos Saúde	50.000,00
07.01.06			Pronto Socorro Municipal	
	4.4.90.52.00	10.302.1003.2012-458	Atendimento emergencial em Pronto Socorro Municipal	120.000,00
10.00.00			SECRETARIA MUN. DE ESPORTES	
10.02.00			Depto. Gestão Esportiva	
	4.4.90.51.00	27.812.3007.1029-661	Modernização Infra estrut. esportiva	85.000,00
			TOTAL.....	411.000,00

Artigo 2º. O Valor de que trata o artigo anterior, será coberto com recursos de anulação a que alude o inciso III, parágrafo 1º. Do artigo 43 da Lei Federal nº. 4.320 de 17/03/1964 das seguintes dotações orçamentárias

07.01.01	3.1.90.11.00	10.301.1009.2039-308	Gabinete e Dependencias	
			Manutenção Serviços Administrativos	30.000,00
07.01.02	3.1.90.11.00	10.301.1001.2002-334	Depto. Atendimento Sanitario	
	4.4.90.51.00	10.301.1001.2004-370	Atendimento Bucal	20.000,00
			Conservação Unidades de Saúde	100.000,00
07.01.03	3.1.90.11.00	10.304.1004.2280-378	Depto. Vigilancia Sanitaria	
			Manutenção Vig. Sanitaria	30.000,00
07.01.04	3.1.90.11.00	10.305.1005.227-398	Depto. Vigilancia Epidemiologica	
			Vigilancia, prev. E contr. doencas	20.000,00
16.00.00			SECRETARIA MUN. PLANEJAMENTO	
16.02.00			Depto. De Engenharia	
	4.4.90.51.00	08.243.4001.1031-916	Construção do Centro da Juventude	100.000,00
	4.4.90.51.00	15.451.5003.1038-924	Pavimentação Vias Públicas	100.000,00
17.00.00			SECRETARIA MUN. FAZENDA	
17.01.00			Gabinete e Dependencias	
	3.1.90.11.00	04.129.7001.2324-940	Manutenção das Atividades da Secretaria	11.000,00
			TOTAL	411.000,00

Artigo 3º. Este Decreto foi Afixado no quadro de avisos e publicado intempestivamente. Avaré, 16 de Janeiro de 2008

JOSELYR BENEDITO SILVESTRE
Prefeito Municipal



Companhia Luz e Força Santa Cruz
Praça Joaquim Antonio de Azevedo 150
Cap: 18006-000 | Piraju SP
Tel Fax: (14) 3305-8150 |
www.santacruz.com.br

Ofício 023/CPFL SANTA CRUZ/08

Piraju, 09 de janeiro de 2008

Excelentíssimo Senhor Prefeito,

Pelo presente, a Companhia Luz e Força Santa Cruz - CPFL - Santa Cruz, vem, respeitosamente, à presença de Vossa Excelência, informar os procedimentos que deverão ser observados em se tratando de ligações provisórias:

01- Solicitação, com no mínimo de 03 dias úteis, para a ligação provisória com apresentação da ART recolhida, sendo que a efetivação da ligação esta vinculada ao envio da ART;

02- Período em que permanecerá a ligação provisória;

03- A carga deverá ser declarada detalhadamente pelo cliente, ou seja, informando todos os equipamentos que serão utilizados no local.

Informamos, Senhor Prefeito, que os procedimentos descritos permitem que tenhamos um atendimento eficiente e possamos manter a segurança da população deste município.

Sendo o que nos apresenta para o momento, reiteramos nossas considerações e estima.

Atenciosamente,

ROBERTA NANINI CHAUAR
Gerente de Papel Público

JOSELYR BENEDITO SILVESTRE
PREFEITO MUNICIPAL
Estância Turística de Avaré - SP
Recb. 10/01/08

J. Ovídio de Oliveira

Retire gratuitamente o Semanário Oficial da Estância Turística de Avaré no Paço Municipal e nas Bancas de Jornais

Decreto n.º 1.641, de 17 de janeiro de 2008

(Dispõe sobre desapropriação, e dá outras providências.)

JOSELYR BENEDITO SILVESTRE, Prefeito Municipal da Estância Turística de Avaré, usando das atribuições que lhe são conferidas por lei,

D e c r e t a : -

Artigo 1º - Ficam declarados de utilidade pública, para fins de desapropriação amigável ou judicial os lotes de n.ºs. 187 a 198, de propriedade da **CASA DA CRIANÇA SANTA ELIZABETH**, localizados na Quadra I do Loteamento Santa Elizabeth IV, Município de Avaré, que serão utilizados para construção de um PAS – Posto de Atendimento sanitário

Local:- Loteamento Santa Elizabeth IV**Proprietário:**- CASA DA CRIANÇA SANTA ELIZABETH**Área:**- Lotes de n.º 187 a 198**Valor total:** R\$ 152.085,96**Descrição das Áreas:****QUADRA I- PARQUE SANTA ELIZABETH IV:**

Lote n.º 187: com área total de 313,60 m², com frente para a antiga rua n.º 04 atual Rua Saul Bertolacini, onde mede 10,00 metros, segue em curva fazendo esquina com a rua Mato Grosso, onde mede 15,70 metros, e 7,00 metros na rua Mato Grosso, do lado esquerdo com o lote n.º 192, onde mede 16,00 metros e nos fundos com o lote n.º 188, onde mede 24,00 metros.

Lote n.º 188: com a área total de 283,00 m², com frente para a Rua Mato Grosso, onde mede 12,00 metros, confrontando pelo lado direito com os lotes n.ºs 189 e 191, onde mede 27,50 metros do lado esquerdo com o lote n.º 187, onde mede 24,00 metros e nos fundos com o lote n.º 192, onde mede 11,00 metros.

Lote n.º 189: com a área total de 269,50 m², com frente para a Rua Mato Grosso, onde mede 15,00 metros, confrontando pelo lado direito com o lote n.º 190, onde mede 22,00 metros, pelo lado esquerdo com o lote n.º 188, onde mede 16,50 metros e nos fundos com o lote n.º 191, onde mede 14,00 metros.

Lote n.º 190: com a área total de 264,50 m², com frente para a antiga rua n.º 05 atual Rua Jordão Rodrigues Gonçalves, onde mede 14,00 metros, segue em curva fazendo esquina com a rua Mato Grosso, onde mede 12,70 metros, fazendo frente para a rua Mato Grosso, onde mede 4,00 metros, confrontando com o lote n.º 191, pelo lado direito, onde mede 13,00 metros e nos fundos com o lote n.º 189, onde mede 22,00 metros.

Lote n.º 191: com a área total de 270,00 m², com frente para a antiga rua n.º 05 atual Rua Jordão Rodrigues Gonçalves, onde mede 10,00 metros, confrontando pelo lado direito com o lote n.º 193, onde mede 27,00 metros, pelo lado esquerdo com os lotes n.ºs 189 e 190, onde mede 27,00 metros e nos fundos com o lote n.º 188, onde mede 10,00 metros.

Lote n.º 192: com a área total de 270,00 m², com frente para a antiga rua n.º 04 atual Rua Saul Bertolacini, onde mede 10,00 metros, confrontando pelo lado direito com os lotes n.ºs 187 e 188, onde mede 27,00 metros, pelo lado esquerdo com os lotes n.ºs 194, 195 e 196, onde mede 27,00 metros e nos fundos com o lote n.º 193, onde mede 10,00 metros.

Lote n.º 193: com a área total de 270,00 m², com frente para a antiga rua n.º 05 atual Rua Jordão Rodrigues Gonçalves, onde mede 10,00 metros, confrontando pelo lado direito com os lotes n.ºs 196, 197 e 198, onde mede 27,00 metros, pelo lado esquerdo com o lote n.º 191, onde mede 27,00 metros e nos fundos com o lote n.º 192, onde mede 10,00 metros.

Lote n.º 194: com a área total de 282,60 m², com frente para a antiga rua n.º 04 atual Rua Avelino Fernandes, onde mede 16,00 metros, segue em curva com raio de 9,00 metros esquina com a antiga rua n.º 03 atual rua Avelino Fernandes, onde mede 3,00 metros, confrontando pelo lado direito com o lote n.º 192, onde mede 12,00 metros e nos fundos com o lote n.º 195, onde mede 25,00 metros, sendo 14,13 o raio de 9,00 metros.

Lote n.º 195: com a área total de 250,00 m², com frente para a antiga rua n.º 03 atual Rua Avelino Fernandes, onde mede 10,00 metros, confrontando pelo lado direito com o lote n.º 194, onde mede 25,00 metros, pelo lado esquerdo com o lote n.º 196, onde mede 25,00 metros e nos fundos com o lote n.º 192, onde mede 10,00 metros.

Lote n.º 196: com a área total de 250,00 m², com frente para a antiga rua n.º 03 atual Rua Avelino Fernandes, onde mede 10,00 metros, confrontando pelo lado direito com o lote n.º 195, onde mede 25,00 metros, pelo lado esquerdo com o lote n.º 197, onde mede 25,00 metros e nos fundos com os lotes n.ºs 192 e 193, onde mede 10,00 metros.

Lote n.º 197: com a área total de 250,00 m², com frente para a antiga rua n.º 03 atual Rua Avelino Fernandes, onde mede 10,00 metros, confrontando pelo lado direito com o lote n.º 196, onde mede 25,00 metros e pelo lado esquerdo com o lote n.º 198, onde mede 25,00 metros e nos fundos com o lote n.º 193, onde mede 10,00 metros.

Lote n.º 198: com a área total de 282,60 m², com frente para a antiga rua n.º 05 atual Rua Jordão Rodrigues Gonçalves, onde mede 16,00 metros, segue em curva com raio de 9,00 metros, fazendo esquina com a antiga rua n.º 03 atual rua Avelino Fernandes, onde mede 3,00 metros, confrontando com o lote n.º 193 pelo lado esquerdo, onde mede 12,00 metros e nos fundos com o lote n.º 197, onde mede 25,00 metros, sendo 14,13 o raio de 9,00 metros.

Artigo 2º - As despesas decorrentes da aplicação deste decreto correrão por conta da aplicação própria do orçamento vigente.

Artigo 3º - Este Decreto entrará em vigor na data de sua publicação, revogadas as disposições em contrário.
Prefeitura da Estância Turística de Avaré, aos 17 de janeiro de 2008.

JOSELYR BENEDITO SILVESTRE
PREFEITO MUNICIPAL

Publicado na Secretaria da Prefeitura, na data supra.

REGINA CÉLIA MONTE DE ARAÚJO VALIM
SECRETÁRIA ADMINISTRATIVA

Decreto n.º 1.637, de 14 de janeiro de 2.008
(Nomeia a Comissão da **XLIII EMAPA - EXPOSIÇÃO AGROPECUÁRIA, INDUSTRIAL E COMERCIAL DE AVARÉ**).

JOSELYR BENEDITO SILVESTRE, Prefeito Municipal da Estância Turística de Avaré, usando das atribuições que lhe são conferidas por lei,

D e c r e t a : -

Artigo 1º - Fica nomeada a Diretoria Executiva responsável pela organização da XLIII EMAPA - Exposição Municipal Agropecuária, Industrial e Comercial de Avaré, nos termos dos art. 4º c/c art. 10 da Lei n.º 134, de 19 de setembro de 2001:

Diretor Presidente:- ADEMIR BELINATTO**Diretor Vice-Presidente:**- HEITOR PINHEIRO MACHADO**Diretor Tesoureiro:**- JOÃO AMAURI SOARES SOBRINHO

Artigo 2º Este Decreto entrará em vigor na data de sua publicação, revogadas as disposições em contrário,
Prefeitura da Estância Turística de Avaré, em 14 de janeiro de 2.008.

JOSELYR BENEDITO SILVESTRE
PREFEITO MUNICIPAL

Publicado na Secretaria da Prefeitura, na data supra.

REGINA CÉLIA MONTE DE ARAUJO VALIM
SECRETARIA ADMINISTRATIVA

**PORTARIA****Portaria n.º 2.779, de 14 de janeiro de 2008**

(Reorganiza a Comissão Permanente para Julgamento de Licitações.)

JOSELYR BENEDITO SILVESTRE, Prefeito Municipal da Estância Turística de Avaré, usando das atribuições que lhe são conferidas por lei, **RESOLVE**, pela presente portaria, organizar a Comissão Permanente para Julgamento de Licitações, com mandato para o período de 14 de janeiro a 31 de dezembro de 2008.

Presidente:- ÉRICA MARIN HENRIQUE;**Membros:**- CAMILA FERREIRA DA SILVA;

ROSEMARIA DE GOES;

Secretária:- NASCHARA DE BRITO PELICER.**REGISTRE – SE E CUMPRE – SE**Prefeitura da Estância Turística de Avaré,
aos 14 de janeiro de 2008.

JOSELYR BENEDITO SILVESTRE
PREFEITO MUNICIPAL

**INEDITORIAIS**

C.O.S.A. CONSELHO DE OBRAS SOCIAIS DE AVARÉ
RUA BAHIA, N.º 1.116 - FONE: (134) 3722.8228 - CNPJ: 45.902.339/0002-82

Edital de Convocação

A Presidente do Conselho de Obras Sociais de Avaré – COSA, no uso de suas atribuições que lhe faculta os artigos 13 e 14 dos Estatutos Sociais, convoca os Senhores Associados, contribuintes para a Assembléia Geral Ordinária, que será realizada no dia 23 de janeiro de 2008, sito à Rua Bahia, n.º 1116.

A Assembléia será instalada em primeira convocação às 16 horas, com a maioria dos Associados, e em segunda convocação às 16:30 horas com qualquer número de sócios, conforme artigo 16, parágrafo único dos Estatutos Sociais.

Com a seguinte Ordem do Dia:

- Eleição e posse da Diretoria e do Conselho Fiscal, para o triênio 2008/2011.

- Outros assuntos de interesse da Entidade.

Avaré, 16 de janeiro de 2008.

Vera Alice Arca Giraldi
Vera Alice Arca Giraldi
Presidente



C. E. L. "CASA DA CRIANÇA SANTA ELIZABETH"
de Avaré - Associação de Crianças e Jovens em Risco Social

EDITAL DE CONVOCAÇÃO
Assembléia Geral Ordinária

De acordo com as disposições dos Artigos 17º e 18º dos Estatutos do C.E.L. "Casa da Criança Santa Elizabeth", convoco os senhores associados, beneméritos e amigos para a Assembléia Geral Ordinária que será realizada no próximo dia 31 de Janeiro de 2008, às 20 horas - nas dependências de nossa sede social à Avenida Paraguassu nº 331 - nesta cidade da Estância Turística de Avaré / S.P. para tratar da seguinte ordem do dia:

- Aprovação das contas referentes ao exercício de 2007;

- Apresentação do Relatório Anual de Atividades/07 e Plano de Trabalho/08.

Não havendo número legal para instalação da Assembléia em 1ª convocação, a mesma será realizada em 2ª convocação, 30 minutos após, com qualquer número contando pelas assinaturas constantes no termo de comparecimento.

Estância Turística de Avaré/S.P., 15 de Janeiro de 2008.

VENÍCIUS HUMBERTO NUNES
Presidente.

AVISO AO PÚBLICO

Senhores Comerciantes e demais empresários em geral:

Quando vossos estabelecimentos comerciais receberem fiscalização de agentes desta municipalidade, em qualquer âmbito de suas atividades, e caso vossa senhoria venha a considerar o referido ato improcedente, injusto e arbitrário, por gentileza protocolar requerimento com endereço completo junto ao Protocolo do Paço Municipal, a Praça Juca Novaes, 1169, no horário das 13h00 às 17h00, dias úteis expondo sua reclamação.

Prefeitura da Estância Turística de Avaré

40 crianças de Avaré conhecerão o mar pela primeira vez

No próximo dia 21, a Prefeitura da Estância Turística de Avaré, através da Secretaria Municipal de Educação, estará enviando 40 crianças da rede municipal de ensino para conhecerem o mar pela primeira vez. Estas crianças, de 9 a 11 anos de idade, estarão embarcando para Ilha Comprida, no litoral sul de São Paulo.

A viagem faz parte do Programa Caravanas do Conhecimento – Interior na Praia, da Secretaria Estadual de Educação e Cepam (Centro de Estudos e Pesquisas de Administração Municipal). A



DIVULGAÇÃO

Visita será a cidade de Ilha Comprida no litoral sul de São Paulo

Prefeitura está disponibilizando um ônibus para a

viagem e toda alimentação das crianças, além de

quatro monitores da Secretaria da Educação.

Site da Prefeitura disponibiliza imagens de satélite de Avaré

DIVULGAÇÃO

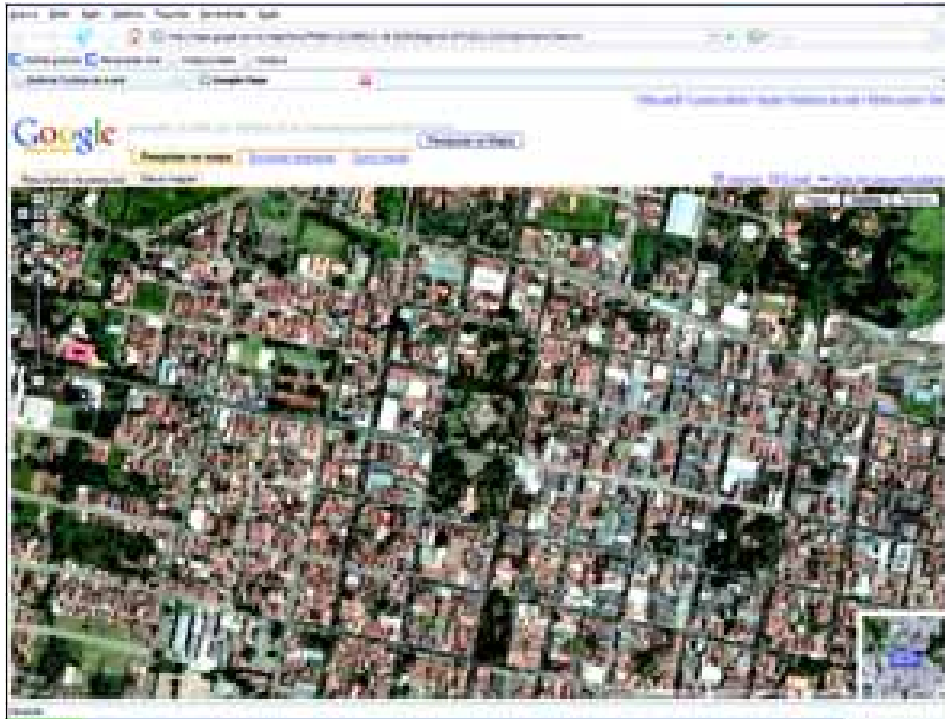

Imagens são disponibilizadas através do site Google Maps

O internauta que acessar o site da Prefeitura da Estância Turística de Avaré já tem a possibilidade de acessar imagens

de satélite da cidade. As imagens estão disponíveis através do site Google Maps e podem ser acessadas através de um link

no site da Prefeitura (www.avare.sp.gov.br), que é mantido pela Secretaria Municipal de Comunicação.

Além das imagens, ainda há a informação de ruas e principais localidades. O mecanismo é muito útil para a localização de endereços e, para quem não conhece a cidade, achar o melhor trajeto.

As imagens também podem ser acessadas através do programa Google Earth, que tem outros recursos, como medir distância entre pontos, encontrar fotos postadas por internautas e até mesmo um passeio virtual de avião. Neste programa é possível ver imagens de satélite de todo o planeta. O Google Earth pode ser baixado gratuitamente pelo site: <http://earth.google.com/intl/pt/>.

Estarão viajando duas crianças de cada escola municipal. Nas escolas da Ponte Alta e da Barra Grande, que ficam na zona rural do município, foram escolhidas seis crianças para a viagem.

Além de terem a oportunidade de conhecerem o mar, o passeio também será instrutivo, pois os alunos terão a oportunidade de conhecer museus, teatros e a Mata Atlântica e a cidade de Iguape.

Cada criança receberá um kit, que está sendo disponibilizado pela Prefeitura, con-

tendo todo o material necessário durante a permanência na praia. O kit conta com camiseta, maiô (para as meninas) e sunga (para os meninos), chinelo, xampu, condicionador, protetor solar, entre outras.

A saída está programada para o dia 21, às 4h30, onde os alunos ainda terão um café da manhã em um posto durante o percurso. A volta está programada para o dia 25, com saída de Ilha Comprida, às 8h00 e almoço programado para acontecer durante a viagem.

Matrículas da Rede Municipal vão até dia 11 de fevereiro

As mães poderão fazer as matrículas de seus filhos na Rede Municipal de Ensino até o dia 11 de fevereiro. Devido ao grande investimento que a Prefeitura vem fazendo na educação, é possível encontrar vagas em todas as escolas municipais.

A Secretaria de

Educação orienta para que as mães inscrevam seus filhos na escola mais próxima de sua casa. Para isso a Prefeitura vem investindo na construção de escolas nos bairros. O objetivo é fazer com que a criança permaneça o menor tempo possível no ônibus escolar.



Avenida Nações Unidas será pavimentada

MÁRIO BIXIGA

Foram iniciados pela Prefeitura da Estância Turística de Avaré os trabalhos de limpeza da Avenida Nações Unidas, no Bairro Colina Verde. O trabalho é uma preparação para a pavimentação que será realizada em breve.

O trabalho de pavimentação será executado com lajotas e incluirá a Rua das Paineiras.

O projeto está sendo

realizado em parceria com recursos do Governo do Estado de São Paulo.

Na seqüência também serão pavimentadas outras ruas do Bairro Colina Verde, como as ruas Monte Alto e das Orquídeas.

A obra é uma reivindicação antiga da população e irá beneficiar um grande número de pessoas que ali residem e trafegam pelo local.



Inicialmente a Prefeitura está realizando o trabalho de limpeza do local

Operação tapa buraco continua nas ruas de Avaré

MÁRIO BIXIGA



As equipes da Operação Tapa Buracos da Prefeitura de Avaré continuam trabalhando muito nos últimos dias. Isso em virtude do período de

chuvas que acaba danificando as ruas.

Os trabalhos continuam trabalhando muito nos últimos dias. Isso em virtude do período de

Prefeitura executa prolongamento da Rua João Paixão

MÁRIO BIXIGA

A Prefeitura da Estância Turística de Avaré já efetuou os trabalhos para prolongamento da Rua João Paixão, no Bairro São Judas. Com esta benfeitoria rua chegará até o trevo da SP 255.

Após a realização dos procedimentos legais a obra receberá pavimentação asfáltica.

Para executar a obra, a Prefeitura conseguiu a área através de desapropriação amigável.

Com mais esta importante interligação feita será grande o benefício para o desenvolvimento local, onde existe um grande número de esta-

Com esta benfeitoria rua chegará até o trevo da SP 255



Avenida Dr. Plínio de Almeida Fagundes será prolongada

MÁRIO BIXIGA



Melhoria incentivará o comércio local

A Prefeitura da Estância Turística de Avaré está trabalhando para a realização do prolongamento da Avenida Plínio de Almeida Fagundes, que margeia a Rodovia SP 255. Para a realização deste prolongamento, a Prefeitura desapropriou a área para que a Avenida passe a fazer a ligação com o pátio do Posto Bizungão. Tão logo seja encerrada

essa fase, a Prefeitura dará início a pavimentação do trecho.

Através de convênio com o Governo Estadual, a Prefeitura já havia realizado a pavimentação de outro trecho da Avenida. Com este restante a obra estará completa e servirá para modernizar e incrementar ainda mais o tráfego de veículos, além de impulsionar o comércio local.

Rotatória no Bairro Camargo garante segurança no trânsito

MÁRIO BIXIGA

Fabricação própria de placas de trânsito reduzem custo em até 70%

SECRETARIA MUNICIPAL DOS TRANSPORTES E SISTEMA VIÁRIO

Tendo sido reestruturado no início de 2005, o Departamento Municipal de Sinalização está fabricando placas de sinalização destinadas às vias públicas com objetivo de implementar maior segurança aos motoristas e demais usuários.

A Prefeitura adquire as chapas metálicas já recortadas nos tamanhos e padrões necessários, onde através do referido departamento de Sinalização, são dados os fundos a base das tintas e esmaltes necessários para posterior inserção dos caracteres ou letreiros, que são confeccionados



Placas são confeccionadas na Garagem Municipal

pela central informatizada junto a Secretaria dos Transportes, ou através de telas con-

vencionais de silk screen, e com isso tudo chega-se a uma economia final de até 70%, em

relação a aquisição de placas prontas através do mercado fornecedor em geral.



Rotatória e calçada garantem segurança para motoristas e pedestres

Com a pavimentação da Travessa Congonhas, no Bairro Camargo, a Prefeitura realizou a implantação de rotatória na confluência com a Avenida João Manuel Fernandes.

A rotatória tem como objetivo dar mais segurança para

pedestres e motoristas que utilizam o local.

Como complementação das melhorias realizadas no local, a Prefeitura está implantando calçada na Avenida João Manuel Fernandes, garantindo mais segurança aos pedestres.

Bairro Santa Elizabeth terá PAS

MÁRIO BIXIGA

A Prefeitura da Estância Turística está dando início ao projeto para a construção de um PAS (Posto de Atendimento de Saúde) para o Bairro Santa Elizabeth IV. Para isso a Prefeitura está desapropriando uma área que abrange 12 lotes na esquina da Rua Saul Bertolacine com a Rua Avelino Fernandes.

O prédio será construído nos mesmos moldes do que está sendo feito no Bairro Vera Cruz,

com um projeto moderno, realizado sob a orientação de técnicos especializados na área da saúde.

Com o PAS o atendimento será mais eficiente, pois hoje os pacientes na região procuram o PAS do Jardim Brasil, que funciona em um prédio defasado que já não comporta a grande demanda, onde o novo prédio irá atender os bairros Santa Elizabeth, Jardim Brasil, Jardim Paulistano, Jardim Tropical e Vila Rio Novo



Prefeitura está desapropriando a área para a construção do PAS

Secretaria da Cultura realiza projeto Som da Terra

MÁRIO BIXIGA

No próximo domingo, dia 20 de janeiro, a Secretaria Municipal de Cultura estará promovendo o Projeto "Som da Terra". O evento estará acontecendo a partir das 10 horas da manhã no Centro Cultural

Djanira Mota, situado a Rua Minas Gerais, 279.

O projeto tem por objetivo incentivar os interpretes da música caipira. Além disso o Projeto Som da Terra pretende proporcionar ao público em

geral um contato maior com a arte da música caipira.

O local será ambientado com a colocação de carroça, fogão a lenha, forno de barro, animais de cerâmica, entre outros.

A Secretaria da

Cultura pretende fazer com que o evento se torne tradicional e seja realizado com mais frequência.



Evento acontece no Centro Cultural Djanira Mota

Som da Terra

MUNICÍPIO AVARÉ
Governo de Trabalho

Um espaço para os talentos da música raiz!

PREFEITURA DA ESTÂNCIA TURÍSTICA DE AVARÉ
SECRETARIA MUNICIPAL DE CULTURA E LAZER

DIA 20 DE JANEIRO **10:00 HORAS** **CENTRO CULTURAL DJANIRA MOTA**



RECURSOS HUMANOS

QUADRO DE SUBSÍDIOS E DAS REMUNERAÇÕES DOS CARGOS PÚBLICOS EXERCÍCIO 2007.

Artigo 39, parágrafo 6º da Constituição Federal – com a redação dada pela Emenda Constitucional nº 19 de 04 de junho de 1998.

ESPÉCIE	DENOMINAÇÃO	REF.	Base: Dez/2007 VALOR(R\$)
CARGO EFETIVO	Analista de Sistemas	14	1.206,01
CARGO EFETIVO	Analista de Recursos Humanos	12	937,84
CARGO EFETIVO	Administrador Auxiliar de Equipe	10	685,52
CARGO EFETIVO	Advogado da Vigilância Sanitária	14	1.206,01
CARGO EFETIVO	Agente de Comunicação	14	1.206,01
CARGO EFETIVO	Agente de Compras	12	937,84
CARGO EFETIVO	Agente de Limpeza	02	386,80
CARGO EFETIVO	Agente de Saneamento e Vetores	07	585,65
CARGO EFETIVO	Agente de Serviço Disciplinar	10	685,52
CARGO EFETIVO	Agrônomo	13	1.104,27
CARGO EFETIVO	Ajudante de Caminhão	02	386,80
CARGO EFETIVO	Ajudante de Manutenção	04	399,88
CARGO EFETIVO	Ajudante de Obras	03	395,33
CARGO EFETIVO	Almoxarife	09	652,20
CARGO EFETIVO	Apontador	10	685,52
CARGO EFETIVO	Armazenista	05	461,92
CARGO EFETIVO	Arquiteto	14	1.206,01
CARGO EFETIVO	Assistente Social	14	1.206,01
CARGO EFETIVO	Assistente Administrativo	12	937,84
CARGO EFETIVO	Assistente Técnico Agropecuário	11	781,96
CARGO EFETIVO	Atendente Público	05	461,92
CARGO EFETIVO	Auxiliar Administrativo	07	585,65
CARGO EFETIVO	Auxiliar de Biblioteca	07	585,65
CARGO EFETIVO	Auxiliar de Cadastro	04	399,88
CARGO EFETIVO	Auxiliar de Farmácia	07	585,65
CARGO EFETIVO	Auxiliar de Trabalho de Campo	05	461,92
CARGO EFETIVO	Auxiliar de Serviços Gerais	03	395,33
CARGO EFETIVO	Auxiliar de Serviço Público	02	386,80
CARGO EFETIVO	Auxiliar de Serviços do Camping	06	511,85
CARGO EFETIVO	Auxiliar de Dentista	07	585,65
CARGO EFETIVO	Auxiliar de Desenvolvimento Infantil	07	585,65
CARGO EFETIVO	Auxiliar de Enfermagem	10	685,52
CARGO EFETIVO	Auxiliar de Limpeza Pública	02	386,80
CARGO EFETIVO	Auxiliar de Saúde	05	461,92
CARGO EFETIVO	Auxiliar de Serviços Diversos	02	386,80
CARGO EFETIVO	Auxiliar Técnico de Zoonose	07	585,65
CARGO EFETIVO	Auxiliar de RX	08	611,93
CARGO EFETIVO	Auxiliar de Serviço Escolar	03	395,33
CARGO EFETIVO	Auxiliar de Serviço Social	07	585,65
CARGO EFETIVO	Auxiliar de Serviços Esportivos	06	511,85
CARGO EFETIVO	Auxiliar de Administração Urbana	12	937,84
CARGO EFETIVO	Auxiliar de Serviços de Zoonose	03	395,33
CARGO EFETIVO	Auxiliar de Serviços da Central de Alimentação Escolar	08	611,93
CARGO EFETIVO	Auxiliar de Expediente	07	585,65
CARGO EFETIVO	Auxiliar de Serviço de Campo	02	386,80
CARGO EFETIVO	Auxiliar de Fiscalização	09	652,20
CARGO EFETIVO	Auxiliar de Gabinete	12	937,84
CARGO EFETIVO	Auxiliar Tributário	11	781,96
CARGO EFETIVO	Auxiliar Contábil	10	685,52
CARGO EFETIVO	Auxiliar de Pintura	06	511,85
CARGO EFETIVO	Bibliotecário	12	937,84
CARGO EFETIVO	Borracheiro	06	511,85
CARGO EFETIVO	Calceteiro	06	511,85
CARGO EFETIVO	Coletor de Lixo	02	386,80
CARGO EFETIVO	Condutor de Ambulância	06	511,85
CARGO EFETIVO	Condutor de Veículos Pesados	06	511,85
CARGO EFETIVO	Condutor de Transporte Coletivo	06	511,85
CARGO EFETIVO	Conferente de Materiais	07	585,65
CARGO EFETIVO	Conferente de Tributos	07	585,65
CARGO EFETIVO	Contador	14	1.206,01
CARGO EFETIVO	Controlador de Serviços Internos	08	611,93
CARGO EFETIVO	Controlador Fiscal de Zona Azul	08	611,93
CARGO EFETIVO	Cozinheiro	05	461,92
CARGO EFETIVO	Dentista	14	1.206,01
CARGO EFETIVO	Desenhista de Plantas e Projetos	09	652,20
CARGO EFETIVO	Desenhista de Cadastro	09	652,20
CARGO EFETIVO	Diagramador de Texto	10	685,52
CARGO EFETIVO	Digitador	07	585,65
CARGO EFETIVO	Diretor de Escola	13	1.104,27
CARGO EFETIVO	Educador de Saúde	12	937,84
CARGO EFETIVO	Eletricista de Auto	08	611,83
CARGO EFETIVO	Eletricista	06	511,85
CARGO EFETIVO	Encarregado da Central de Alimentação Escolar	12	937,84
CARGO EFETIVO	Encarregado da Dívida Ativa	12	937,84
CARGO EFETIVO	Encarregado do Setor de IVV	12	937,84
CARGO EFETIVO	Encarregado da Seção de Manutenção Elétrica	12	937,84
CARGO EFETIVO	Encarregado do Departamento Pessoal	12	937,84
CARGO EFETIVO	Engenheiro Civil	14	1.206,01
CARGO EFETIVO	Encanador	08	611,93
CARGO EFETIVO	Enfermeiro	14	1.206,01
CARGO EFETIVO	Enfermeiro do Trabalho	14	1.206,01
CARGO EFETIVO	Escriturário	07	585,65
CARGO EFETIVO	Farmacêutico	12	937,84
CARGO EFETIVO	Fisioterapeuta	12	937,84
CARGO EFETIVO	Fonoaudiólogo	12	937,84
CARGO EFETIVO	Fiscal de ISS	09	652,20
CARGO EFETIVO	Fiscal de Obras	07	585,65
CARGO EFETIVO	Fiscal de Licença	07	585,65
CARGO EFETIVO	Fiscal de Zona Azul	05	461,92
CARGO EFETIVO	Fiscal de Tributos	12	937,84
CARGO EFETIVO	Funileiro	07	585,65
CARGO EFETIVO	Gestor de Agronegócio	13	1.104,27
CARGO EFETIVO	Inspetor de Alunos	07	585,65
CARGO EFETIVO	Lavadeira	02	386,80
CARGO EFETIVO	Mestre de Obras	11	781,96
CARGO EFETIVO	Monitor Escolar	07	585,65
CARGO EFETIVO	Mecânico Manutenção Geral	09	652,20
CARGO EFETIVO	Mecânico de Máquina Pesada	09	652,20
CARGO EFETIVO	Marceneiro	08	611,93
CARGO EFETIVO	Motorista	06	511,85
CARGO EFETIVO	Motorista de Carreta	08	611,93
CARGO EFETIVO	Monitor de Bordados	09	652,20
CARGO EFETIVO	Monitor	04	399,88
CARGO EFETIVO	Monitor Disciplinar	04	399,88
CARGO EFETIVO	Maestro da Banda Municipal	08	611,93
CARGO EFETIVO	Médico	14	1.206,01
CARGO EFETIVO	Médico Angiologista	14	1.206,01
CARGO EFETIVO	Médico Cirurgião Infantil	14	1.206,01
CARGO EFETIVO	Médico Clínico Geral	14	1.206,01
CARGO EFETIVO	Médico Cardiologista	14	1.206,01
CARGO EFETIVO	Médico Dermatologista	14	1.206,01
CARGO EFETIVO	Médico do Trabalho	14	1.206,01
CARGO EFETIVO	Médico Endocrinologista	14	1.206,01
CARGO EFETIVO	Médico Gastroenterologista	14	1.206,01
CARGO EFETIVO	Médico Ginecologista - Obstetra	14	1.206,01
CARGO EFETIVO	Médico Homeopata	14	1.206,01
CARGO EFETIVO	Médico Nefrologista	14	1.206,01
CARGO EFETIVO	Médico Neurocirurgião	14	1.206,01
CARGO EFETIVO	Médico Oftalmologista	14	1.206,01
CARGO EFETIVO	Médico Oncologista	14	1.206,01
CARGO EFETIVO	Médico Otorrinolaringologista	14	1.206,01
CARGO EFETIVO	Médico Ortopedista	14	1.206,01
CARGO EFETIVO	Médico Pediatra	14	1.206,01
CARGO EFETIVO	Médico Neurologista	14	1.206,01
CARGO EFETIVO	Médico Psiquiatra	14	1.206,01
CARGO EFETIVO	Médico Radiologista	14	1.206,01
CARGO EFETIVO	Médico Reumatologista	14	1.206,01
CARGO EFETIVO	Médico Urologista	14	1.206,01
CARGO EFETIVO	Notificador	07	585,65
CARGO EFETIVO	Nutricionista	12	937,84
CARGO EFETIVO	Oficial de Limpeza	02	386,80
CARGO EFETIVO	Oficial Geral Escolar	03	395,33
CARGO EFETIVO	Oficial de Serviço Social	11	781,96
CARGO EFETIVO	Operador Contábil	12	937,84
CARGO EFETIVO	Operador de Máquina	08	611,93
CARGO EFETIVO	Operador de Motoniveladora	08	611,93
CARGO EFETIVO	Operador de Piscina	04	399,88
CARGO EFETIVO	Operador de Computador	11	781,96
CARGO EFETIVO	Oficial de Expediente	09	652,20
CARGO EFETIVO	Operador de Vaca Mecânica	04	399,88
CARGO EFETIVO	Padeiro	08	611,93
CARGO EFETIVO	Pajem	04	399,88
CARGO EFETIVO	Pedreiro	07	585,65
CARGO EFETIVO	Pintor	07	585,65
CARGO EFETIVO	Porteiro	09	652,20
CARGO EFETIVO	Programador	11	781,96
CARGO EFETIVO	Professor de Educação Básica I	07	585,65
CARGO EFETIVO	Professor de Educação Básica II	1/90 - 9	7,25
CARGO EFETIVO	Professor de Educação Especial	07	585,65
CARGO EFETIVO	Professor de Educação Infantil	07	585,65
CARGO EFETIVO	Professor Monitor	-	4,87
CARGO EFETIVO	Psicólogo	14	1.206,01
CARGO EFETIVO	Procurador Jurídico	14	1.206,01

CARGO EFETIVO	Recepcionista	07	585,65	CARGO COMISSÃO	Chefe da Divisão de Manutenção de Estradas Rurais	13	1.104,27
CARGO EFETIVO	Redator	10	685,52	CARGO COMISSÃO	Chefe de Serviços de Pavimentação de Vias Públicas	13	1.104,27
CARGO EFETIVO	Regente de Coral Municipal	05	461,92	CARGO COMISSÃO	Chefe de Divisão de Construção de Praças e Jardins	13	1.104,27
CARGO EFETIVO	Serralheiro	08	611,93	CARGO COMISSÃO	Chefe de Divisão de Manutenção e Construção de Bens Públicos	13	1.104,27
CARGO EFETIVO	Secretario Administrativo	14	1.206,01	CARGO COMISSÃO	Chefe de Departamento Municipal de Trânsito	14	1.206,01
CARGO EFETIVO	Servente(Limpeza)	02	386,80	CARGO COMISSÃO	Chefe de Serviços de Vigilância	12	937,84
CARGO EFETIVO	Servente de Escola	02	386,80	CARGO COMISSÃO	Chefe de Serviços de Zona Azul	11	781,96
CARGO EFETIVO	Supervisor de Gabinete	14	1.206,01	CARGO COMISSÃO	Chefe de Serviços Gerais	14	1.206,01
CARGO EFETIVO	Supervisor da Seção de Almoxarifado	14	1.206,01	CARGO COMISSÃO	Chefe de Serviços Operacionais do Terminal Rodoviário	11	781,96
CARGO EFETIVO	Supervisor de Patrimônio	14	1.206,01	CARGO COMISSÃO	Chefe de Serviços do Teatro Municipal	10	685,52
CARGO EFETIVO	Supervisor de Cadastro	14	1.206,01	CARGO COMISSÃO	Chefe Técnico de Projetos de Moradia	12	937,84
CARGO EFETIVO	Supervisor de Ensino	14	1.206,01	CARGO COMISSÃO	Chefe Administrativo do Distrito de Barra Grande	11	781,96
CARGO EFETIVO	Supervisor da Seção de ISS	14	1.206,01	CARGO COMISSÃO	Chefe Administrativo do Camping Municipal	13	1.104,27
CARGO EFETIVO	Supervisor do Departamento Pessoal	14	1.206,01	CARGO COMISSÃO	Coordenador de Creche	14	1.206,01
CARGO EFETIVO	Supervisor da Seção de Expediente e Fiscalização Urbana	14	1.206,01	CARGO COMISSÃO	Coordenador de Habitação	14	1.206,01
CARGO EFETIVO	Supervisor da Seção de Secretaria	14	1.206,01	CARGO COMISSÃO	Coordenador do Procon	14	1.206,01
CARGO EFETIVO	Supervisor de Recursos Humanos	14	1.206,01	CARGO COMISSÃO	Coordenador de Ensino	14	1.206,01
CARGO EFETIVO	Supervisor de Posto de Saúde	14	1.206,01	CARGO COMISSÃO	Consultor Jurídico	2X12	1.875,68
CARGO EFETIVO	Supervisor da Seção de Tributação	14	1.206,01	CARGO COMISSÃO	Diretor de Albergue	12	937,84
CARGO EFETIVO	Supervisor da Seção de Contabilidade	14	1.206,01	CARGO COMISSÃO	Diretor de PAS	14	1.206,01
CARGO EFETIVO	Supervisor da Seção de Tesouraria	14	1.206,01	CARGO COMISSÃO	Diretor da Casa Transitória	12	937,84
CARGO EFETIVO	Supervisor Contábil Financeiro	14	1.206,01	CARGO COMISSÃO	Diretor do Abrigo do Menor	12	937,84
CARGO EFETIVO	Telefonista	06	511,85	CARGO COMISSÃO	Diretor do Centro Social Urbano	12	937,84
CARGO EFETIVO	Técnico em Arquivo	07	585,65	CARGO COMISSÃO	Diretor do Departamento da Saúde Bucal	14	1.206,01
CARGO EFETIVO	Técnico em Agrimensura	12	937,84	CARGO COMISSÃO	Diretor do Departamento de Alimentação Escolar	14	1.206,01
CARGO EFETIVO	Técnico em Manutenção de Equipamento de Informática	09	652,20	CARGO COMISSÃO	Diretor do Departamento de Vigilância Sanitária	14	1.206,01
CARGO EFETIVO	Técnico em Segurança do Trabalho	11	781,96	CARGO COMISSÃO	Diretor de Museu	13	1.104,27
CARGO EFETIVO	Técnico em RX	10	685,52	CARGO COMISSÃO	Diretor Desportivo	07	585,65
CARGO EFETIVO	Terapeuta Ocupacional	12	937,84	CARGO COMISSÃO	Diretor Administrativo Financeiro do Instituto de Previdência dos Servidores P. do Mun. de Avaré	14	1.206,01
CARGO EFETIVO	Tratorista	06	511,85	CARGO COMISSÃO	Diretor Presidente do Instituto de Previdência dos Servidores P. do Mun. de Avaré	14	1.206,01
CARGO EFETIVO	Veterinário	14	1.206,01	CARGO COMISSÃO	Diretor do Departamento de Vigilância Epidemiológica	14	1.206,01
CARGO EFETIVO	Vigia Noturno	02	386,80	CARGO COMISSÃO	Diretor da Casa do Desnutrido	12	937,84
CARGO EFETIVO	Zelador	02	386,80	CARGO COMISSÃO	Gerente Geral	14	1.206,01
CARGO EFETIVO	Zelador de Zoonose	06	511,85	CARGO COMISSÃO	Médico Auditor da Gestão Plena do Sistema Municipal	14	1.206,01
CARGO COMISSÃO	Assessor Administrativo	11	781,96	CARGO COMISSÃO	Procurador Chefe	14	1.206,01
CARGO COMISSÃO	Assessor de Comprador da Prefeitura	12	937,84	AGENTE POLÍTICO	Chefe de Gabinete	14	1.206,01
CARGO COMISSÃO	Assessor de Crédito	10	658,52	AGENTE POLÍTICO	Secretário Municipal de Turismo		1.705,16
CARGO COMISSÃO	Assessor de Gabinete	13	1.104,27	AGENTE POLÍTICO	Secretário Municipal da Habitação		1.705,16
CARGO COMISSÃO	Assessor de Gerente Geral	12	937,84	AGENTE POLÍTICO	Secretário Municipal de Educação		1.705,16
CARGO COMISSÃO	Assessor de Imprensa	11	781,96	AGENTE POLÍTICO	Secretário Municipal de Indústria, Comércio e Desenvolvimento Econômico		1.705,16
CARGO COMISSÃO	Assessor de Licitações	12	937,84	AGENTE POLÍTICO	Secretário Municipal da Fazenda		1.705,16
CARGO COMISSÃO	Assessor de Serviços da Comunidade Terapêutica	06	511,85	AGENTE POLÍTICO	Secretário Municipal da Saúde		1.705,16
CARGO COMISSÃO	Assessor de Serviços de Museu	07	585,65	AGENTE POLÍTICO	Secretário Municipal de Planejamento e Obras		1.705,16
CARGO COMISSÃO	Assessor de Sistemas e Métodos	14	1.206,01	AGENTE POLÍTICO	Secretário Municipal de Esportes		1.705,16
CARGO COMISSÃO	Assessor de Transporte de Escolares	12	937,84	AGENTE POLÍTICO	Secretário Municipal da Cultura e Lazer		1.705,16
CARGO COMISSÃO	Assessor do Delegado da Junta Militar	11	781,96	AGENTE POLÍTICO	Secretário Municipal do Meio Ambiente		1.705,16
CARGO COMISSÃO	Assessor Jurídico	14	1.206,01	AGENTE POLÍTICO	Secretário Municipal da Comunicação		1.705,16
CARGO COMISSÃO	Assessor Jurídico do Departamento de Licitação	14	1.206,01	AGENTE POLÍTICO	Secretário Municipal de Administração		1.705,16
CARGO COMISSÃO	Assessor Técnico	12	937,84	AGENTE POLÍTICO	Secretário Municipal do Bem Estar Social		1.705,16
CARGO COMISSÃO	Assessor Técnico(Esportes)	03	395,33	AGENTE POLÍTICO	Secretário Municipal da Agricultura e Abastecimento		1.705,16
CARGO COMISSÃO	Assessor Técnico da Secretaria	12	937,84	AGENTE POLÍTICO	Secretário Municipal de Transportes e Sistema Viário		1.705,16
CARGO COMISSÃO	Assessor Técnico Educacional	12	937,84	AGENTE POLÍTICO	PREFEITO MUNICIPAL		7.673,82
CARGO COMISSÃO	Chefe Administrativo de Gabinete	14	1.206,01	AGENTE POLÍTICO	VICE – PREFEITO		1.278,87
CARGO COMISSÃO	Chefe Administrativo de Suprimentos	14	1.206,01				
CARGO COMISSÃO	Chefe Administrativo do Recinto de Exposições	14	1.206,01				
CARGO COMISSÃO	Chefe da Seção de Contabilidade	14	1.206,01				
CARGO COMISSÃO	Chefe da Seção de Serviços Municipais	14	1.206,01				
CARGO COMISSÃO	Chefe da Divisão de Controle de Tráfego	13	1.104,27				
CARGO COMISSÃO	Chefe de Divisão de Estacionamento Regulamentado	14	1.206,01				
CARGO COMISSÃO	Chefe de Seção	14	1.206,01				
CARGO COMISSÃO	Chefe de Controle de Veículos da Secretaria da Saúde	10	685,52				
CARGO COMISSÃO	Chefe de Serviços de Telefonia Pública	11	781,96				
CARGO COMISSÃO	Chefe de Serviços de Iluminação Pública	13	1.104,27				
CARGO COMISSÃO	Coordenador do Orçamento Participativo	14	1.206,01				
CARGO COMISSÃO	Coordenador do Programa de Saúde da Família – PSF	14	1.206,01				
CARGO COMISSÃO	Coordenador de Educação Ambiental	12	937,84				
CARGO COMISSÃO	Chefe de Equipe da Frente do Trabalho	11	781,96				
CARGO COMISSÃO	Chefe de Departamento Financeiro	14	1.206,01				
CARGO COMISSÃO	Chefe da Divisão de Limpeza Pública	13	1.104,27				
CARGO COMISSÃO	Chefe de Divisão de Supervisão da Garagem	13	1.104,27				
CARGO COMISSÃO	Chefe da Divisão de Controle de Máquinas e Veículos	13	1.104,27				

Avaré, 16 de janeiro de 2008.

OLIVEIROS ALVES DA ROCHA NETO
RESPONDENDO PELO DRHJOSELYR BENEDITO SILVESTRE
PREFEITO MUNICIPAL



PROCESSO SELETIVO

EDITAL DE PROCESSO SELETIVO PÚBLICO Nº 001/2008

A Prefeitura da Estância Turística de Avaré, Estado de São Paulo, re-ratifica o edital de processo seletivo público nº 001/2008, publicado em 12 de janeiro p.p., que trata da seleção simplificada, para **contratação por prazo determinado**, de acordo com a Lei Municipal nº 35/89 e 379/99, para os empregos abaixo relacionados e informa:

VAGAS	EMPREGO	REQUISITO	SALÁRIO	Carga Horária Semanal	Taxa de Inscrição
03	PEB II - Educação Artística	Licenciatura Plena em Educação Artística	R\$ 7,25 h/a	Mínimo 20 e máximo 32 h/a	R\$ 20,00
01	PEB II - Inglês	Licenciatura Plena em Inglês	R\$ 7,25 h/a	Mínimo 20 e máximo 33 h/a	R\$ 20,00
01	PEB II - Português	Licenciatura Plena em Língua Portuguesa	R\$ 7,25 h/a	Mínimo 20 e máximo 25 h/a	R\$ 20,00
01	PEB II - Geografia	Licenciatura Plena em Geografia	R\$ 7,25 h/a	Mínimo 20 e máximo 25 h/a	R\$ 20,00
01	PEB II - História	Licenciatura Plena em História	R\$ 7,25 h/a	Mínimo 20 e máximo 25 h/a	R\$ 20,00
01	PEB II - Educação Física	Licenciatura Plena em Educação Física	R\$ 7,25 h/a	Mínimo 20 e máximo 32 h/a	R\$ 20,00
01	PEB II - Matemática	Licenciatura Plena em Matemática	R\$ 7,25 h/a	Mínimo 20 e máximo 25 h/a	R\$ 20,00
01	PEB II - Biologia	Licenciatura Plena em Biologia	R\$ 7,25 h/a	Mínimo 20 e máximo 25 h/a	R\$ 20,00
01	PEB II - Química	Licenciatura Plena em Química	R\$ 7,25 h/a	Mínimo 20 e máximo 25 h/a	R\$ 20,00
01	PEB II - Física	Licenciatura Plena em Física	R\$ 7,25 h/a	Mínimo 20 e máximo 25 h/a	R\$ 20,00
05	Professor Monitor	Habilitação específica para o magistério	R\$ 4,87 h/a	12 h/a	R\$ 20,00

1. A prova será realizada na EMEF Ana Novaes de Carvalho, localizada à Rua Paraná nº 2155, bairro do Braz, às 9h s no **sábado, dia 26 de janeiro de 2008**, com duração de até 3 (três) horas.
2. A prova será escrita e contará de testes de múltipla escolha, com base no conteúdo programático anexo, com valor total de 100,0 (cem) pontos, sendo considerado aprovado o candidato que obtiver 50,0 (cinquenta) pontos ou mais.
3. O edital completo está fixado no átrio do Centro Administrativo Municipal.
Avaré, 14 de janeiro de 2008.

JOSELYR BENEDITO SILVESTRE
PREFEITO MUNICIPAL



CONVOCAÇÃO

EDITAL DE CONVOCAÇÃO Nº 003/2008

Pelo presente Edital, o Prefeito Municipal de Avaré, convoca classificado em concurso público para o cargo de **PROFESSOR EDUCAÇÃO BÁSICA I** do Concurso Público nº 002/2007, homologado pelo Decreto nº 1.635 de 09/01/2008 publicado em 12/01/2008:

Class. Nº	Inscr.	Nome
01º	00854	Selma Santos
02º	00318	Floriana de Fátima Oliveira
03º	01386	Gizele Adriani Renofio Fernandes
04º	01541	Viviane Cristina Coradi Bocci
05º	00069	Denise Helena Cardoso Barreto
06º	00662	Ana Claudia Ramos Silva
07º	00900	Elaine Cristina da Silva
08º	01770	Laisa de Souza Pinto Messiano
09º	00818	Eliana Aparecida Guedes
10º	00487	Fabiane Braga de Almeida Prado
11º	01723	Marisa Dias de Mello
12º	00434	Ademir Martins da Silva
13º	01549	Marlene Aparecida Demez Andrade
14º	01099	Marcia Pimentel Nobre
15º	01559	Cristiane Ferreira Viana
16º	00889	Daniele Aparecida Rocha Torelo
17º	00901	Andréia de Cassia Batista
18º	01527	Naila Cristina de Sousa D. Benini
19º	01069	Kleber Rocha dos Santos
20º	01354	Ana Laura Nogueira
21º	00544	Juliana Aires da Nobrega
22º	00888	Geovana de Souza Maciulevicius Rodrigues
23º	00817	Viviane Cristina Roberto
24º	00291	Luciana Aparecida de Sousa
25º	00483	Maria Angelica Teixeira
26º	00081	Ligia Catib Costa Bannwart
27º	00265	Erlene Silva de Andrade Ferreira
28º	00314	Natascha Carolina de Oliveira
29º	01598	Lis Amanda Darroz
30º	00549	Maria Rosa Bueno Cardoso Simões

A comparecer à Rua Rio Grande do Sul, nº 1810, das 13:00 às 17:00 hs, no Departamento de Recursos Humanos, no prazo de cinco dias úteis a partir da data da publicação deste. O não comparecimento no prazo acima, implicará na desistência da vaga.
Avaré, 15 de janeiro de 2008.

JOSELYR BENEDITO SILVESTRE
PREFEITO MUNICIPAL

EDITAL DE CONVOCAÇÃO Nº 005/2008

Pelo presente Edital, o Prefeito Municipal de Avaré, convoca classificado em concurso público para o cargo de **PROFESSOR DE EDUCAÇÃO BÁSICA II - PORTUGUÊS** do Concurso Público nº 002/2007, homologado pelo Decreto nº 1.635 de 09/01/2008 publicado em 12/01/2008:

Class. Nº	Inscr.	Nome
01º	01193	Eloisa Aparecida Curto Santos

A comparecer à Rua Rio Grande do Sul, nº 1810, das 13:00 às 17:00 hs, no Departamento de Recursos Humanos, no prazo de cinco dias úteis a partir da data da publicação deste.

O não comparecimento no prazo acima, implicará na desistência da vaga.
Avaré, 17 de janeiro de 2008.

JOSELYR BENEDITO SILVESTRE
PREFEITO MUNICIPAL

EDITAL DE CONVOCAÇÃO Nº 004/2008

Pelo presente Edital, o Prefeito Municipal de Avaré, convoca classificado em concurso público para o cargo de **PROFESSOR EDUCAÇÃO ESPECIAL** do Concurso Público nº 002/2007, homologado pelo Decreto nº 1.635 de 09/01/2008 publicado em 12/01/2008:

Class. Nº	Inscr.	Nome
01º	00440	Carmem Silvia Barreto Gonçalves

A comparecer à Rua Rio Grande do Sul, nº 1810, das 13:00 às 17:00 hs, no Departamento de Recursos Humanos, no prazo de cinco dias úteis a partir da data da publicação deste.

O não comparecimento no prazo acima, implicará na desistência da vaga.
Avaré, 15 de janeiro de 2008.

JOSELYR BENEDITO SILVESTRE
PREFEITO MUNICIPAL

ORAÇÃO DO TRABALHADOR

Bom dia, meu Deus! Antes que comece este dia e eu me concentre na correria de mais uma jornada de trabalho, quero falar com o Senhor. Dentro de mim existe uma gratidão imensa porque eu tenho um ganha-pão, enquanto tantas pessoas sofrem desesperadas com o desemprego e a fome. Muitas vezes, quando chego em casa, sinto o meu corpo cansado, mas até por esse cansaço eu lhe agradeço. Perdoe quando eu saio às pressas e não digo uma só palavra, deixando de fazer minha oração. Conceda-me, Senhor, aprender com as pessoas que trabalham comigo, ainda que elas não demonstrem vontade de ensinar. Permita-me amá-las ainda que elas não estejam abertas para o amor. Derrame sobre o meu ambiente de trabalho a Sua paz e a Sua misericórdia para que todos sintam a Sua presença. Não permita jamais que eu me acomode ou me acostume no mesmo lugar. Quero crescer com dignidade e respeito, cumprindo os meus afazeres com dedicação e preocupação com o próximo. Dê-me coragem para prosseguir, esperança para continuar sonhando e a certeza de que, através do meu trabalho, poderei fazer com que ao menos um pedacinho do mundo se transforme num lugar muito melhor de se viver.

Amém.

AGRADECIMENTO

Venho por meio desta, agradecer aos empresários e comerciantes que doaram brindes e colaboraram com a realização da Festa dos Funcionários Municipais realizada em Dezembro de 2007. Sem esta colaboração, seria inviável a realização desta grandiosa festa.

Joselyr Benedito Silvestre - Prefeito Municipal
Secretaria Municipal de Indústria e Comércio

Zona Azul garante rotatividade de estacionamento na área central

Em funcionamento desde 1997, a implantação da Zona Azul garante a rotatividade de estacionamento na área central da cidade. Nos últimos anos o sistema foi incrementado, com a ampliação da área e eficiência no atendimento. Além disso, os cartões da Zona Azul podem ser encontrados em diversos estabelecimentos comerciais, proporcionando mais comodidade aos motoristas.

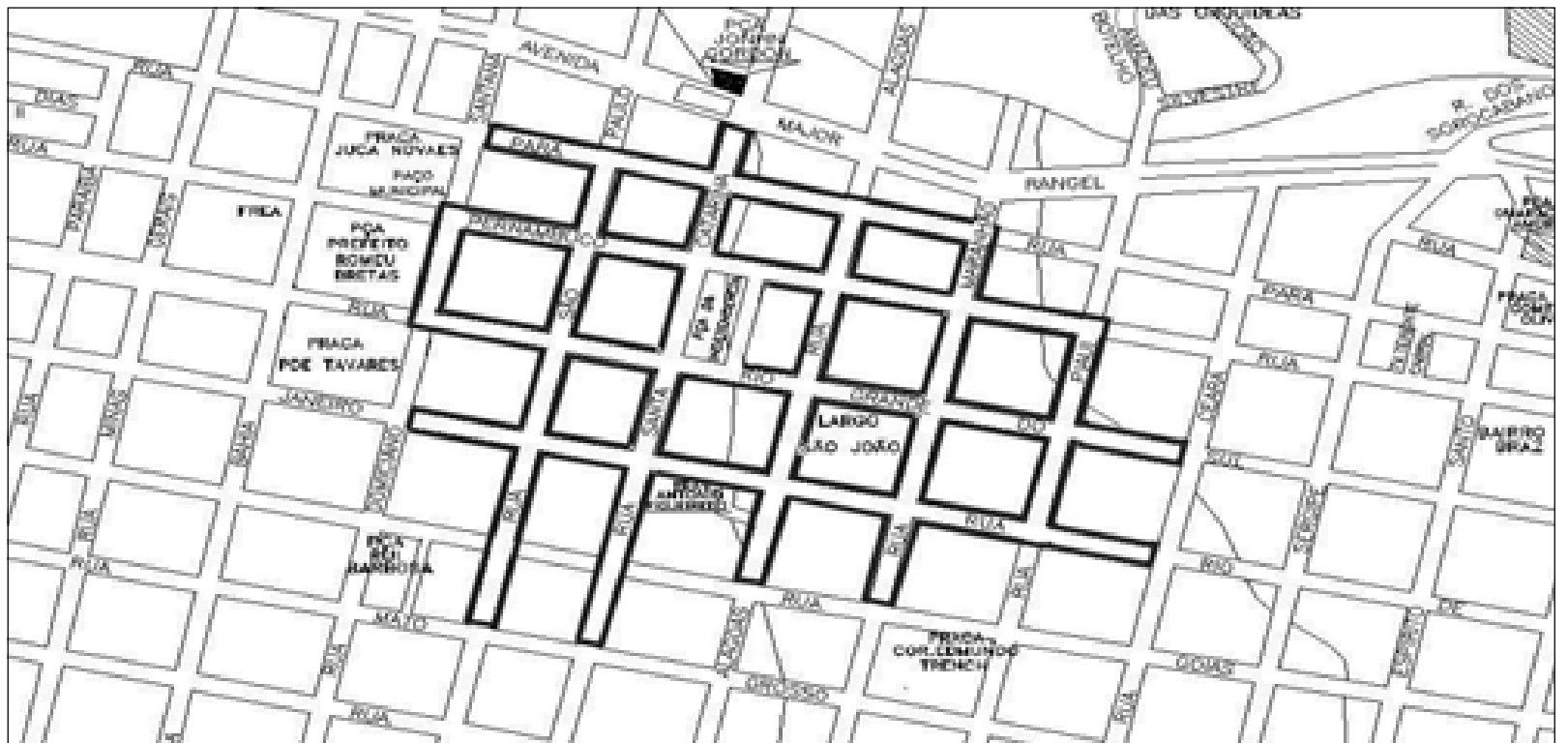

Compra de lotes: fique atento aos cuidados

Comprar lotes requer muita precaução visto que, dependendo do caso, o consumidor poderá ter perdas financeiras principalmente se eles estiverem em áreas de mananciais, utilidade pública ou de outro proprietário.

Antes da aquisição o consumidor deve:

- Visitar o local para evitar comprar um brejo, parte de lote, fração ideal, morro ou área preservada;
- Verificar se existe infra-estrutura e serviços, como por exemplo: ruas abertas, demarcação de lote, transporte, rede de água e energia elétrica, entre outros;
- Peça para ver a planta, que deve ter a aprovação da Prefeitura, e localize o terreno em questão na mesma;
- Vá até a Prefeitura da cidade onde esta situado o loteamento para se certificar de sua aprovação.

Em se tratando de chácaras, sítios, frações ideais etc, em zona rural procure a Delegacia Regional do In-cra (Instituto Nacional de Colonização e Reforma Agrária) pois é este órgão que autoriza o desmembramento de área, desde que obedecida a fração mínima de parcelamento definida para a região.

- Outra verificação antes da compra é no Cartório de Registro de Imóveis do local, onde poderá ser conferido se o loteamento está registrado;

- Ainda nesse cartório solicite uma certidão de propriedade com negativa de ônus e alienações. Isto prova que o imóvel está desembaraçado e quem é o verdadeiro proprietário.

Ao concretizar a transação o consumidor assinará uma proposta de compra, onde o corretor costuma pe-

dir um sinal, que vale como parte da entrada. Neste documento deverão constar:

- A indicação do lote de acordo com a planta aprovada pela Prefeitura;
- O valor total do terreno e do sinal dado;
- O modo de pagamento;
- A forma e índice de reajuste;
- A promessa de firmar contrato e
- Prazo para aceitação da proposta.

Uma cópia desta proposta assinada pertence ao comprador.

No pagamento do sinal as partes podem estabelecer o direito de arrependimento, cancelando o negócio. Fique atento às condições para a desistência.

Ao substituir a proposta pelo contrato, o consumidor deve ler com atenção todas as cláusulas e não deixar espaços em branco. Nele é obrigatório estarem especificados:

- Dados pessoais e endereços das partes envolvidas;
- Nome e localização do imóvel;
- Número e data do registro;
- Descrição;
- Confrontações;
- Área e demais características do imóvel;
- Preço;
- Prazo do financiamento;
- Valor do sinal;
- Forma e local de pagamento;
- Taxas de juros que serão aplicadas sobre o saldo devedor;

- Declaração das restrições urbanísticas da legislação local e

- Como será feito o acerto, caso seja encontrada diferença de metragem.

Todas as vias deste documento necessitam ser assinadas e datadas, ficando uma via de posse do consumidor para ser registrada no Cartório de Registro de Imóveis da região.

Guarde todos os recibos referentes ao pagamento do lote até sua quitação total, pois eles serão necessários na hora de providenciar a escritura. Não pague a "taxa de minuta" ou "termo de quitação" que costumam ser cobrados nessa ocasião.

Lavrada a escritura no Tabelionato, registre-a imediatamente no Cartório de Registro de Imóveis da região.

E, por fim, o comprador deve pedir na Prefeitura um documento por escrito referente à alteração do Imposto Territorial para seu nome e endereço.

Fique atento quanto às despesas referentes a estes serviços, cujo pagamento dependerá do que estiver previsto no contrato. Não havendo nenhuma definição o comprador será o responsável por estes valores.

Se não houver intenção de construir de imediato, mantenha o terreno sempre limpo e faça uma proteção, de acordo com as especificações da Prefeitura, para evitar invasão.

Qualquer problema, o consumidor deve procurar o Procon. A agência do Procon de Avaré atende na Rua Mato Grosso, 1360. Maiores informações podem ser obtidas pelos telefones 3733 7010 ou 3733 7565.

Histórias em quadrinhos é tema de exposição na Biblioteca Municipal

Em comemoração ao Dia da História em Quadrinhos, a Biblioteca Municipal “Prof. Francisco Rodrigues dos Santos” está expondo os originais da cartilha “Turma da Agência Eco-Tur – Redescobrimo Avaré Estância Turística” de autoria do artista plástico Flávio de Oliveira. O Dia da História em Quadrinhos é comemorado no dia 30 de janeiro e a exposição vai até o dia 15 de fevereiro.

Flávio de Oliveira é avareense, com diversas participações em cursos e Exposições Culturais, concorreu em várias edições do Mapa Cultural Paulista, representando Avaré na categoria “Desenho de Humor”. Idealizador da Revista em quadrinhos Redescobrimo Avaré Estância Turís-



MÁRIO BIXIGA

Exposição conta trabalhos do cartunista Flávio de Oliveira

tica, onde traça um panorama cultural de nossa cidade, apresentando os principais pontos turísticos e sua história.

A Biblioteca Municipal está localizada no Centro Cultural Djanira e atende de segunda a sexta das 08h00 às

17h30, e no sábado das 08h00 às 13h00. Maiores informações pelo telefone 3733.6004.

Dia da História em Quadrinhos – 30 de janeiro

Quem pensa que a história em quadrinhos é uma invenção moder-

na se engana. As primeiras histórias em quadrinhos não estavam em revistas de papel, e sim em desenhos e pinturas nas paredes das tumbas e nos livros dos mortos do Egito, há mais de 5 mil anos. Acredite: eram verdadeiras aventuras fabulosas, com gente, bicho, monstros, extraterrestres, superpoderes... Já naquele tempo entravam em cena animais que se comportavam como gente.

O balão que indica o

que um personagem pensa, fala ou grita, apareceu na Inglaterra nos anos 1700, mas já existia na forma de faixas que saíam da boca dos personagens das imagens religiosas da Idade Média. A primeira revista em quadrinhos parecida com as atuais nasceu na Suíça, em 1827. E quem teve a idéia foi Rodolfo Topfler, professor de um internato, que fez seis revistinhas para divertir os alunos. Essas revistas foram impressas 10 anos depois.



COMBATER A DENGUE É UM DEVER MEU, SEU E DE TODOS.

Procure logo um serviço de saúde em caso dos seguintes sintomas: febre com dor de cabeça e dor no corpo.

A DENGUE PODE MATAR.



Prefeitura da Estância Turística de Avaré

Secretaria Municipal de Saúde

Secretaria Municipal de Comunicação

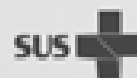

Ministério da Saúde



Iniciada construção do Farol Panorâmico no Camping

Já estão sendo executados os trabalhos iniciais para a construção do Farol Panorâmico no Camping Municipal. A obra está sendo executada pela Prefeitura.

O farol será mais um ponto turístico a ser visitado na Estância Turística de Avaré e estará localizado nas proximidades do pesqueiro

do camping. Conterá com 24 metros de altura, o que possibilitará aos visitantes que tenham uma visão privilegiada de boa parte da Represa de Jurumirim. O farol ainda contará com completa iluminação o que o deixará mais bonito e imponente, mesmo no período noturno.

REPRODUÇÃO

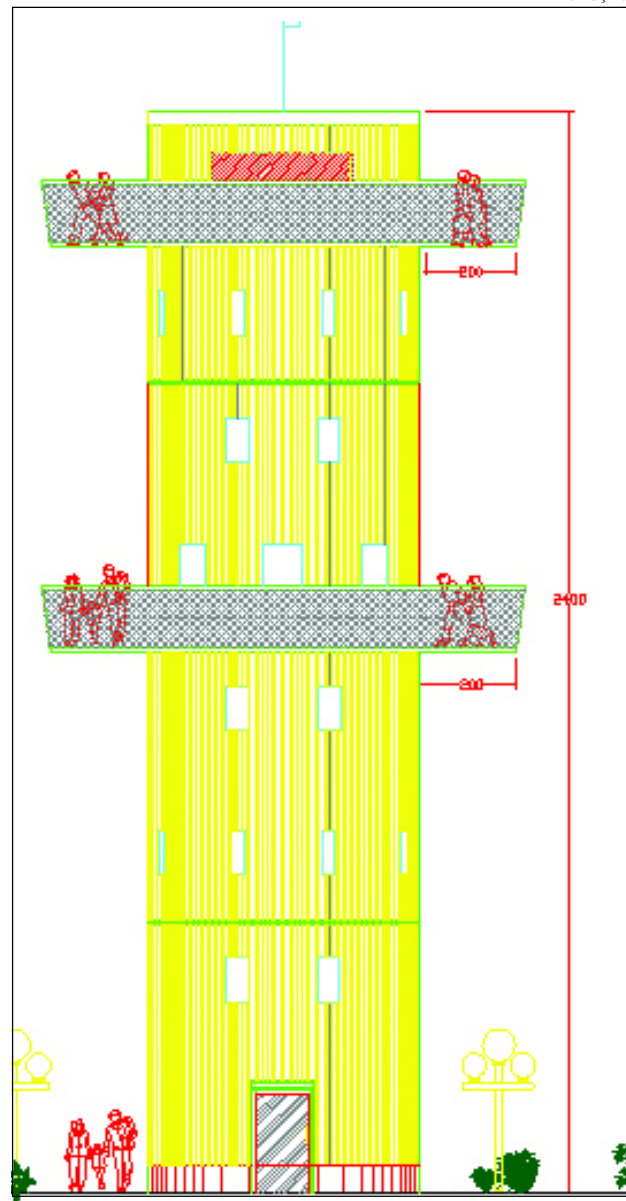

Projeto do Farol do Camping



Obra está sendo executada com recursos da Prefeitura

Prefeitura investe na revitalização da Avenida Anápolis

MÁRIO BIXIGA

Sendo um dos principais acessos de entrada da Zona Sul da cidade, a Avenida Anápolis está recebendo atenção total por parte da Prefeitura. No local estão sendo executadas obras de urbanização que visam, não só o melhor aspecto visual, mas também segurança e melhor sinalização para os usuários.

Na rotatória, no início da Avenida, a Prefeitura está implantando guia alta, onde posteriormente receberá pintura no seu lado externo e ajardinamento no canteiro central.

A obra é a complementação de uma série de realizações que a Prefeitura vem fazendo no



Canteiro central está recebendo guia alta

local desde 2007. A avenida já recebeu acostamento, áreas de retorno, e melhorias significativas na sinalização. Além disso a Prefeitura construiu nas imediações a Praça

Francisco Rubio Paia, e realizou a abertura de travessa, com a implantação de tubulação para o escoamento das águas da chuva.

Todos os investimen-

tos servem para que uma das entradas da cidade esteja melhor urbanizada, além propiciar o desenvolvimento do comércio local, gerando assim mais empregos.

Retire gratuitamente o Semanário Oficial da Estância Turística de Avaré no Paço Municipal e nas Bancas de Jornais