



Estância Turística Avaré

Órgão Oficial da Prefeitura Municipal de Avaré

Prefeito Rogélio Barchetti Urrêa

www.avare.sp.gov.br

Criado de acordo com a Lei n° 037/2001

- SEMANÁRIO -
27 DE MARÇO DE 2010
ANO VIII Nº 453
DISTRIBUIÇÃO GRATUITA

SECRETARIA
MUNICIPAL DE
COMUNICAÇÃO

FUNDO SOCIAL E ESPORTES

Avaré se transforma em canteiro de obras

Começou a transformação de Avaré em verdadeiro canteiro de obras. São várias espalhadas pelos quatro cantos da cidade, como asfalto do Jardim Paraíso, construção de 337 novas moradias na Vila Martins, terraplanagem e implantação de guias para início do asfalto da Avenida Donguinha Mercante,

retomada da construção do Arenão, que vai colocar a cidade nos grandes circuitos de rodeio do País, construção de pista de skate, entre outras.

São verbas provenientes dos governos federal e estadual, bem como do IPTU, no qual a população colabora diretamente para o progresso da cidade. *Página 14 e 15.*

Veja nesta edição

Paixão de Cristo e Baile de Aleluia acontecem na próxima semana

Página 13.



5º Torneio de Pesca começa neste domingo

Pelo quinto ano consecutivo a Estância Turística de Avaré realiza um dos maiores torneios de pesca do Estado. *Página 22.*

JORI 2010:



Idosos se empolgam na abertura do 14º jori

Emoção marca a abertura do 14º JORI

Diante de um Ginásio de Esportes Kim Negrão comple-

tamente tomado pelo público, aconteceu na manhã dessa quinta-

feira (25) a abertura oficial dos Jogos Regionais do Idoso, o

JORI, em sua 14ª edição – fase regional.

Página 28.

Memória Viva:

Politicamente autônomo em julho de 1875, o povoado do Rio Novo escolheu em dezembro do mesmo ano os membros de sua primeira Câ-

mara. Confira mais sobre a instalação da Vila – ocorrida há 134 anos - e seus conflitos na crônica do pesquisador Gesiel Júnior. *Página 23.*

A primeira Câmara



IPTU com desconto de 20% até a próxima quarta

Página 2.

CARTÕES DA ZONA AZUL POSTOS DE VENDA

Santa Efigênia Informática

Rua Goiás, 1464

Da Fruta Sorveteria

Rua Rio Grande do Sul, 1380

Center Som Watanabe

Rua Alagoas, 1543

Banca Central

Rua Rio G. do Sul c/ Rua Alagoas

Banca do Mercado

Rua Pernambuco c/ Rua Sta. Catarina

Abavil

Rua Pernambuco, 1346

Babuça

Rua Pernambuco, 1472

Xerox e Chaveiro Center

Rua Pernambuco, 1271

Café e Prossa

Rua Santa Catarina, 1386

Casa Chaddad

Largo São João, 200

Distribuidora Avaré de Publicações

Rua Rio de Janeiro, 1626

Farmácia São Bento

Rua São Paulo c/ Rua Pernambuco

Ponto do Cartão

Rua Rio Grande do Sul, 1452

Clinica do Tênis

Rua Pernambuco, 1521

Livraria e Locadora Betel

Rua Pernambuco c/ Rua Piauí

Sorveteria Gurt Frut

Rua Rio Grande do Sul c/ Rua Domiciano Santana

360° Graus Confeções

Rua Alagoas, 1455/2

MAIORES INFORMAÇÕES NO ESCRITÓRIO ZONA AZUL

Rua Rio Grande do Sul, 1810 - Sala 12 1º andar - Fone (14) 3711-2571

AVARÉ ESTÁ SE TORNANDO UMA CIDADE MELHOR. E O RESPONSÁVEL POR ISSO É VOCÊ.



**PAGUE O IPTU ATÉ DIA 31/3 COM 20% DE DESCONTO.
FAZENDO SUA PARTE, A GENTE GARANTE A NOSSA.**

Em 2009, muitas obras importantes foram inauguradas em Avaré - graças à arrecadação do IPTU. E para que os projetos continuem saindo do papel em 2010, a Prefeitura conta com você. Pague em dia o IPTU. Assim, você não acumula dívidas e permite que sua cidade fique cada dia melhor.

Avaré
PREFEITURA MUNICIPAL

Governando para pessoas

Dúvidas: Centro Administrativo Municipal
Tel. (14) 3711-2533



EXPEDIENTE

Semanário Oficial da Estância Turística de Avaré, criado pela Lei municipal nº 037/2001 e Registrado no Livro de Jornais Oficina Impressora Empresas de Radiodifusão e Agências Notícias sob nº 17 (dezesete) em 08.03.2004.

Esta é uma publicação semanal, com circulação aos sábados, podendo ser retirada em bancas de jornais e repartições públicas.
Tiragem: 7.000 exemplares

ADMINISTRAÇÃO E REDAÇÃO:

Paço Municipal

Praça Juca Novaes, 1.169 - Avaré/SP

Fone (14) 3711-2500 | semanario@avare.sp.gov.br

PRESIDENTE - MARCELO JOSÉ ORTEGA

VICE PRESIDENTE - GESIEL JÚNIOR

REDAÇÃO E FOTOS - BEBEL ROSSINI TRIDAPALI

IMPRESSÃO

Editora Vieira Aires Ltda.

Rua Alagoas, 2001 - Avaré/SP

DEMONSTRATIVO

| MUNICÍPIO DE AVARÉ | | | | | | | | | |
|---|----------------|-------------------------|---------------------|---------|------------------|----------------|------------------------|--|--|
| RELATÓRIO RESUMIDO DA EXECUÇÃO ORÇAMENTÁRIA | | | | | | | | | |
| BALANÇO ORÇAMENTÁRIO | | | | | | | | | |
| DEMONSTRATIVO FISCAL E DA SEGURIDADE SOCIAL | | | | | | | | | |
| Período de Referência: JANEIRO a FEVEREIRO 2010 / Bimestre: JANEIRO-FEVEREIRO | | | | | | | | | |
| R\$ 1,00 | | | | | | | | | |
| RECEITAS | Previsão Anual | Previsão Atualizada (a) | RECEITAS REALIZADAS | | | | Saldo a Realizar (a+b) | | |
| | | | Até Bimestre (b) | % (b/a) | Até Bimestre (c) | % (c/a) | | | |
| RECEITAS CORRENTES (EXTRA-ORÇAMENTÁRIAS) (1) | 140.000.000,00 | 140.000.000,00 | 14.179.000,00 | 10,13 | 14.179.000,00 | 125.821.000,00 | | | |
| RECEITAS CORRENTES | | | | | | | | | |
| Contribuição de Melhoria | | | | | | | | | |
| Impostos | 10.000.000,00 | 10.000.000,00 | 1.000.000,00 | 10,00 | 1.000.000,00 | 9.000.000,00 | | | |
| Taxas | 0.170.000,00 | 0.000.000,00 | 0.000,00 | 0,00 | 0.000,00 | 0.170.000,00 | | | |
| Contribuições de Melhoria | | | | | | | | | |
| Contribuições de Contribuintes | | | | | | | | | |
| Contribuições Econômicas | 0.000.000,00 | 0.000.000,00 | 0.000,00 | 0,00 | 0.000,00 | 0.000.000,00 | | | |
| Contribuições Patrimoniais | | | | | | | | | |
| Contribuições Industriais | 100.000,00 | 100.000,00 | 0.000,00 | 0,00 | 0.000,00 | 99.900,00 | | | |
| Contribuições de Utilidade Pública | 100.000,00 | 0.000.000,00 | 0.000,00 | 0,00 | 0.000,00 | 100.000,00 | | | |
| Contribuições de Contribuintes | 0,00 | 0.000,00 | 0.000,00 | 0,00 | 0.000,00 | 0,00 | | | |
| Contribuições de Serviços | | | | | | | | | |
| Contribuições de Serviços | 10.000,00 | 10.000,00 | 0,00 | 0,00 | 0,00 | 9.990,00 | | | |
| Contribuições Correntes | | | | | | | | | |
| Transferências Intergovernamentais | 00.000.000,00 | 00.000.000,00 | 10.000.000,00 | 10,00 | 10.000.000,00 | 90.000.000,00 | | | |
| Transferências de Instituições Privadas | 0.000,00 | 0.000,00 | 0,00 | 0,00 | 0,00 | 0.000,00 | | | |
| Transferências de Pessoas | 0.000,00 | 0.000,00 | 0,00 | 0,00 | 0,00 | 0.000,00 | | | |
| Transferências de Convênios | 0.000.000,00 | 0.000.000,00 | 100.000,00 | 10,00 | 100.000,00 | 899.900,00 | | | |
| Outras Receitas Correntes | | | | | | | | | |
| Multas e Juros de Mora | 1.000.000,00 | 1.000.000,00 | 100.000,00 | 10,00 | 100.000,00 | 900.000,00 | | | |
| Indenizações e Restituições | 0.000.000,00 | 0.000.000,00 | 0.000,00 | 0,00 | 0.000,00 | 0.000.000,00 | | | |
| Procedimentos de Divida Ativa | 0.000.000,00 | 0.000.000,00 | 0.000,00 | 0,00 | 0.000,00 | 0.000.000,00 | | | |
| Procedimentos Correntes Diversos | 1.000.000,00 | 1.000.000,00 | 0.000,00 | 0,00 | 0.000,00 | 1.000.000,00 | | | |
| RECEITAS DE CAPITAL | | | | | | | | | |
| Operações de Crédito | | | | | | | | | |
| Operações de Crédito Internas | 0.000,00 | 100.000,00 | 0,00 | 0,00 | 0,00 | 100.000,00 | | | |
| Alienação de Bens | | | | | | | | | |
| Alienação de Bens Móveis | 100.000,00 | 100.000,00 | 0,00 | 0,00 | 0,00 | 100.000,00 | | | |
| Transferências de Capital | | | | | | | | | |
| Transferências Intergovernamentais | 0.000.000,00 | 0.000.000,00 | 0,00 | 0,00 | 0,00 | 0.000.000,00 | | | |
| Transferências de Convênios | 0.000.000,00 | 0.000.000,00 | 0.000,00 | 0,00 | 0.000,00 | 0.000.000,00 | | | |
| RECEITAS EXTRA-ORÇAMENTÁRIAS (2) | | | | | | | | | |
| SUBTOTAL DAS RECEITAS (1+2) = (3) | 140.000.000,00 | 140.000.000,00 | 14.179.000,00 | 10,13 | 14.179.000,00 | 125.821.000,00 | | | |
| OPERACIONES DE CRÉDITO/REFINANCIAMENTO (14) | | | | | | | | | |
| Operações de Crédito Internas | | | | | | | | | |
| Mobilização | 0,00 | 0,00 | 0,00 | 0,00 | 0,00 | 0,00 | | | |
| Outras | 0,00 | 0,00 | 0,00 | 0,00 | 0,00 | 0,00 | | | |
| Operações de Crédito Externas | | | | | | | | | |
| Mobilização | 0,00 | 0,00 | 0,00 | 0,00 | 0,00 | 0,00 | | | |
| Outras | 0,00 | 0,00 | 0,00 | 0,00 | 0,00 | 0,00 | | | |
| SUBTOTAL COM REFINANCIAMENTO (14) = (15) = (16) | 0,00 | 0,00 | 0,00 | 0,00 | 0,00 | 0,00 | | | |
| DEPÓSITO (17) | | | | | | | | | |
| TOTAL (16) + (17) = (18) | 140.000.000,00 | 140.000.000,00 | 14.179.000,00 | 10,13 | 14.179.000,00 | 125.821.000,00 | | | |
| SALDO DE EXERCÍCIOS ANTERIORES (utilizando para cred. adicionais) | | | | | | | | | |
| Operações Financeiras | | | | | | | | | |
| Transferências de créditos adicionais | | | | | | | | | |

| MUNICÍPIO DE AVARÉ | | | | | | | | | | |
|---|----------------|--------------------------|--------------------------------|---------------------|---------|------------------|---------------|------------------------|------|----------------|
| RELATÓRIO RESUMIDO DA EXECUÇÃO ORÇAMENTÁRIA | | | | | | | | | | |
| BALANÇO ORÇAMENTÁRIO | | | | | | | | | | |
| DEMONSTRATIVO FISCAL E DA SEGURIDADE SOCIAL | | | | | | | | | | |
| Período de Referência: JANEIRO a FEVEREIRO 2010 / Bimestre: JANEIRO-FEVEREIRO | | | | | | | | | | |
| R\$ 1,00 | | | | | | | | | | |
| DESPESAS | Dotação Anual | Créditos Adicionados (a) | Dotação Atualizada (b) = (a+b) | DESPESAS EMPENHADAS | | | | Saldo a Liquidar (c+d) | | |
| | | | | Até Bimestre (c) | % (c/b) | Até Bimestre (e) | % (e/b) | | | |
| DESPESAS CORRENTES (EXTRA-ORÇAMENTÁRIAS) (1) | 107.000.000,00 | 0,00 | 107.000.000,00 | 00.000.000,00 | 0,00 | 00.000.000,00 | 00.000.000,00 | 0,00 | 0,00 | 107.000.000,00 |
| DESPESAS CORRENTES | | | | | | | | | | |
| Personal e encargos sociais | 00.000.000,00 | 0,00 | 00.000.000,00 | 00.000.000,00 | 100,00 | 00.000.000,00 | 00.000.000,00 | 0,00 | 0,00 | 00.000.000,00 |
| Juros e encargos da dívida | 00.000,00 | 0,00 | 00.000,00 | 0.000,00 | 0,00 | 0.000,00 | 0.000,00 | 0,00 | 0,00 | 00.000,00 |
| Outras despesas correntes | 00.000.000,00 | 0,00 | 00.000.000,00 | 00.000.000,00 | 100,00 | 00.000.000,00 | 00.000.000,00 | 0,00 | 0,00 | 00.000.000,00 |
| DESPESAS DE CAPITAL | | | | | | | | | | |
| Locação Imobiliária | 01.000.000,00 | 0,00 | 01.000.000,00 | 0.000.000,00 | 0,00 | 0.000.000,00 | 0.000.000,00 | 0,00 | 0,00 | 01.000.000,00 |
| Operações Financeiras | 000.000,00 | 0,00 | 000.000,00 | 00.000,00 | 0,00 | 00.000,00 | 00.000,00 | 0,00 | 0,00 | 000.000,00 |
| Amortização / Refinanciamento da dívida | 000.000,00 | 0,00 | 000.000,00 | 000.000,00 | 100,00 | 000.000,00 | 000.000,00 | 0,00 | 0,00 | 000.000,00 |
| RESERVA DE CONTINGÊNCIA | | | | | | | | | | |
| Reserva de Contingência | 1.000.000,00 | 0,00 | 1.000.000,00 | 0,00 | 0,00 | 0,00 | 0,00 | 0,00 | 0,00 | 1.000.000,00 |
| DESPESAS EXTRA-ORÇAMENTÁRIAS (2) | 0.000.000,00 | 00.000,00 | 0.000.000,00 | 000.000,00 | 0,00 | 000.000,00 | 000.000,00 | 0,00 | 0,00 | 0.000.000,00 |
| SUBTOTAL DAS DESPESAS (1+2) = (3) | 107.000.000,00 | 00.000,00 | 107.000.000,00 | 00.000.000,00 | 0,00 | 00.000.000,00 | 00.000.000,00 | 0,00 | 0,00 | 107.000.000,00 |
| AMORTIZACAO DA DIVIDA/REFINANCIAMENTO(14) | | | | | | | | | | |
| Amortização da Dívida Interna | 0,00 | 0,00 | 0,00 | 0,00 | 0,00 | 0,00 | 0,00 | 0,00 | 0,00 | 0,00 |
| Dívida Mobiliária | 0,00 | 0,00 | 0,00 | 0,00 | 0,00 | 0,00 | 0,00 | 0,00 | 0,00 | 0,00 |
| Outras Dívidas | 0,00 | 0,00 | 0,00 | 0,00 | 0,00 | 0,00 | 0,00 | 0,00 | 0,00 | 0,00 |
| Amortização da Dívida Externa | 0,00 | 0,00 | 0,00 | 0,00 | 0,00 | 0,00 | 0,00 | 0,00 | 0,00 | 0,00 |
| Dívida Mobiliária | 0,00 | 0,00 | 0,00 | 0,00 | 0,00 | 0,00 | 0,00 | 0,00 | 0,00 | 0,00 |
| Outras Dívidas | 0,00 | 0,00 | 0,00 | 0,00 | 0,00 | 0,00 | 0,00 | 0,00 | 0,00 | 0,00 |
| SUBTOTAL COM REFINANCIAMENTO (14) = (15) = (16) | 0,00 | 0,00 | 0,00 | 0,00 | 0,00 | 0,00 | 0,00 | 0,00 | 0,00 | 0,00 |
| DEPÓSITO (17) | | | | | | | | | | |
| TOTAL (16) + (17) = (18) | 107.000.000,00 | 00.000,00 | 107.000.000,00 | 00.000.000,00 | 0,00 | 00.000.000,00 | 00.000.000,00 | 0,00 | 0,00 | 107.000.000,00 |

MUNICÍPIO DE AVARÉ

RELATÓRIO RESUMIDO DA EXECUÇÃO ORÇAMENTÁRIA
DEMONSTRATIVO DA EXECUÇÃO DAS DESPESAS POR FUNÇÃO E SUBFUNÇÃO
ORÇAMENTOS FISCAL E DA SEGURIDADE SOCIAL

Período de Referência: **JANEIRO a FEVEREIRO 2010 / BIMESTRE: JANEIRO-FEVEREIRO**

RESO - ANEXO II (LRF, Art. 38, inciso II, alínea "a")

| FUNÇÃO/SUBFUNÇÃO | Dotação Inicial | Dotação Atualizada (a) | DESPESAS EMPENHADAS | | DESPESAS EXECUTADAS | | RESTRITAS EM NÃO PROCESSADOS (a-c) | % | % | BALDO A LIQUIDAR (a-b-c) | |
|--|-----------------|------------------------|---------------------|----------------|---------------------|----------------|------------------------------------|------|-------|--------------------------|---|
| | | | No Bimestre | Até o Bimestre | DESPESAS LIQUIDADAS | | | | | | INSCRITAS EM RESTOS A PAGAR NÃO PROCESSADOS (b) |
| | | | | | No Bimestre | Até o Bimestre | | | | | |
| DESPESAS INTRA-ORÇAMENTÁRIAS | | | | | | | | | | | |
| ESSENCIAL À JUSTIÇA | | | | | | | | | | | |
| administração geral | 11.000,00 | 11.000,00 | 5.377,00 | 5.377,00 | 5.377,00 | 5.377,00 | 0,00 | 0,00 | 0,00 | 5.623,00 | |
| ADMINISTRAÇÃO | | | | | | | | | | | |
| administração geral | 300.000,00 | 300.000,00 | 40.000,70 | 40.000,70 | 40.000,70 | 40.000,70 | 0,00 | 1,33 | 14,00 | 259.999,30 | |
| administração de receitas | 40.000,00 | 40.000,00 | 10.177,30 | 10.177,30 | 10.177,30 | 10.177,30 | 0,00 | 1,03 | 0,70 | 29.822,70 | |
| comunicação social | 4.000,00 | 4.000,00 | 100,00 | 100,00 | 100,00 | 100,00 | 0,00 | 0,00 | 4,10 | 3.900,00 | |
| DEFESA NACIONAL | | | | | | | | | | | |
| defesa consuntiva | 4.000,00 | 4.000,00 | 747,00 | 747,00 | 747,00 | 747,00 | 0,00 | 0,12 | 10,00 | 3.253,00 | |
| ASSISTÊNCIA SOCIAL | | | | | | | | | | | |
| administração geral | 42.000,00 | 42.000,00 | 5.000,00 | 5.000,00 | 5.000,00 | 5.000,00 | 0,00 | 0,00 | 14,00 | 37.000,00 | |
| assistência ao portador de deficiência | 1.000,00 | 1.000,00 | 0,00 | 0,00 | 0,00 | 0,00 | 0,00 | 0,00 | 0,00 | 1.000,00 | |
| assistência a criança e ao adolescente | 30.000,00 | 30.000,00 | 0.107,30 | 0.107,30 | 0.107,30 | 0.107,30 | 0,00 | 1,00 | 0,00 | 29.892,70 | |
| assistência comunitária | 10.000,00 | 10.000,00 | 4.892,70 | 4.892,70 | 4.892,70 | 4.892,70 | 0,00 | 0,00 | 10,00 | 5.107,30 | |
| Saúde | | | | | | | | | | | |
| atuação básica | 100.000,00 | 100.000,00 | 60.000,00 | 60.000,00 | 60.000,00 | 60.000,00 | 0,00 | 1,10 | 0,00 | 39.999,99 | |
| assistência hospitalar e ambulatorial | 120.000,00 | 120.000,00 | 20.700,00 | 20.700,00 | 20.700,00 | 20.700,00 | 0,00 | 4,10 | 0,00 | 99.300,00 | |
| vigilância sanitária | 10.000,00 | 10.000,00 | 0,00 | 0,00 | 0,00 | 0,00 | 0,00 | 0,00 | 0,00 | 10.000,00 | |
| vigilância epidemiológica | 40.000,00 | 40.000,00 | 11.430,17 | 11.430,17 | 11.430,17 | 11.430,17 | 0,00 | 1,70 | 17,00 | 28.569,83 | |
| alimentação e nutrição | 0,00 | 0,00 | 0,00 | 0,00 | 0,00 | 0,00 | 0,00 | 0,00 | 0,00 | 0,00 | |
| proteção e benefícios ao trabalhador | 1.000,00 | 1.000,00 | 0,00 | 0,00 | 0,00 | 0,00 | 0,00 | 0,00 | 0,00 | 1.000,00 | |
| TRABALHO | | | | | | | | | | | |
| promoção ao trabalho | 0,00 | 0,00 | 0,00 | 0,00 | 0,00 | 0,00 | 0,00 | 0,00 | 0,00 | 0,00 | |
| ESPECIAL | | | | | | | | | | | |
| administração geral | 15.000,00 | 15.000,00 | 1.040,40 | 1.040,40 | 1.040,40 | 1.040,40 | 0,00 | 0,00 | 0,00 | 13.959,60 | |
| alimentação e nutrição | 10.000,00 | 10.000,00 | 1.000,00 | 1.000,00 | 1.000,00 | 1.000,00 | 0,00 | 0,00 | 10,00 | 9.000,00 | |
| educação fundamental | 1.007.000,00 | 1.007.000,00 | 100.000,00 | 100.000,00 | 100.000,00 | 100.000,00 | 0,00 | 0,00 | 0,00 | 907.000,00 | |
| educação média | 10.000,00 | 10.000,00 | 1.000,10 | 1.000,10 | 1.000,10 | 1.000,10 | 0,00 | 0,00 | 0,00 | 9.000,00 | |
| educação infantil | 140.000,00 | 140.000,00 | 20.000,00 | 20.000,00 | 20.000,00 | 20.000,00 | 0,00 | 0,00 | 0,00 | 120.000,00 | |
| CULTURA | | | | | | | | | | | |
| administração geral | 0,00 | 0,00 | 1.000,00 | 1.000,00 | 1.000,00 | 1.000,00 | 0,00 | 0,00 | 0,00 | 1.000,00 | |
| difusão cultural | 14.000,00 | 14.000,00 | 1.000,00 | 1.000,00 | 1.000,00 | 1.000,00 | 0,00 | 0,00 | 0,00 | 13.000,00 | |
| RECREIO | | | | | | | | | | | |
| administração geral | 14.000,00 | 14.000,00 | 0,00 | 0,00 | 0,00 | 0,00 | 0,00 | 0,00 | 0,00 | 14.000,00 | |
| infra-estrutura urbana | 20.000,00 | 20.000,00 | 0,00 | 0,00 | 0,00 | 0,00 | 0,00 | 0,00 | 0,00 | 20.000,00 | |
| serviços urbanos | 200.000,00 | 200.000,00 | 70.000,10 | 70.000,10 | 70.000,10 | 70.000,10 | 0,00 | 1,00 | 0,00 | 130.000,00 | |

MUNICÍPIO DE AVARÉ

RELATÓRIO RESUMIDO DA EXECUÇÃO ORÇAMENTÁRIA
DEMONSTRATIVO DA EXECUÇÃO DAS DESPESAS POR FUNÇÃO E SUBFUNÇÃO
ORÇAMENTOS FISCAL E DA SEGURIDADE SOCIAL

Período de Referência: **JANEIRO a FEVEREIRO 2010 / BIMESTRE: JANEIRO-FEVEREIRO**

RESO - ANEXO II (LRF, Art. 38, inciso II, alínea "a")

| FUNÇÃO/SUBFUNÇÃO | Dotação Inicial | Dotação Atualizada (a) | DESPESAS EMPENHADAS | | DESPESAS EXECUTADAS | | RESTRITAS EM NÃO PROCESSADOS (a-c) | % | % | BALDO A LIQUIDAR (a-b-c) | |
|-------------------------------------|-----------------|------------------------|---------------------|----------------|---------------------|----------------|------------------------------------|------|------|--------------------------|---|
| | | | No Bimestre | Até o Bimestre | DESPESAS LIQUIDADAS | | | | | | INSCRITAS EM RESTOS A PAGAR NÃO PROCESSADOS (b) |
| | | | | | No Bimestre | Até o Bimestre | | | | | |
| TRANSPORTE COLETIVO URBANO | 0,00 | 0,00 | 0,00 | 0,00 | 0,00 | 0,00 | 0,00 | 0,00 | 0,00 | 0,00 | |
| SAÚDE | | | | | | | | | | | |
| administração geral | 17.000,00 | 17.000,00 | 0,00 | 0,00 | 0,00 | 0,00 | 0,00 | 0,00 | 0,00 | 17.000,00 | |
| Saúde Ambiental | | | | | | | | | | | |
| preservação e conservação ambiental | 14.000,00 | 14.000,00 | 0,00 | 0,00 | 0,00 | 0,00 | 0,00 | 0,00 | 0,00 | 14.000,00 | |
| controle ambiental | 1.000,00 | 1.000,00 | 0,00 | 0,00 | 0,00 | 0,00 | 0,00 | 0,00 | 0,00 | 1.000,00 | |
| AGRICULTURA | | | | | | | | | | | |
| extensão rural | 20.000,00 | 20.000,00 | 0,00 | 0,00 | 0,00 | 0,00 | 0,00 | 0,00 | 0,00 | 20.000,00 | |
| INDÚSTRIA | | | | | | | | | | | |
| administração geral | 0,00 | 0,00 | 0,00 | 0,00 | 0,00 | 0,00 | 0,00 | 0,00 | 0,00 | 0,00 | |
| COMÉRCIO E SERVIÇOS | | | | | | | | | | | |
| tourism | 0,00 | 0,00 | 0,00 | 0,00 | 0,00 | 0,00 | 0,00 | 0,00 | 0,00 | 0,00 | |
| TRANSPORTE | | | | | | | | | | | |
| transporte rodoviário | 10.000,00 | 10.000,00 | 0,00 | 0,00 | 0,00 | 0,00 | 0,00 | 0,00 | 0,00 | 10.000,00 | |
| transporte e táxi | 0,00 | 0,00 | 0,00 | 0,00 | 0,00 | 0,00 | 0,00 | 0,00 | 0,00 | 0,00 | |
| administração geral | 14.000,00 | 14.000,00 | 0,00 | 0,00 | 0,00 | 0,00 | 0,00 | 0,00 | 0,00 | 14.000,00 | |
| ENCARGOS ESPECIAIS | | | | | | | | | | | |
| serviço de dívida líquida | 20.000,00 | 20.000,00 | 170.000,00 | 170.000,00 | 170.000,00 | 170.000,00 | 0,00 | 0,00 | 0,00 | 30.000,00 | |

Fonte:

Nota: Baseado no exercício, somente as despesas liquidadas são consideradas executadas. No encerramento do exercício, as despesas não liquidadas inscritas em Restos a Pagar não processados são também consideradas executadas. Dessa forma, para maior transparência, as despesas executadas estão segregadas em:

a) Despesas liquidadas, consideradas apenas as que houve a entrega do material ou serviço, nos termos do artigo 43 da Lei 4.300/64;

b) Despesas empenhadas mas não liquidadas, inscritas em Restos a Pagar não processados, consideradas liquidadas no encerramento do exercício, por força do artigo 16, inciso II da Lei 4.300/64.

Notas complementares:

| MUNICÍPIO DE AVARÉ | | | | | | | | CORAM |
|---|----------------------|---------------------|---------------------|---------------------|---------------------|---------------------|---------------------|-------|
| Relatório Resumido da Execução Orçamentária | | | | | | | | |
| Demonstrativo da Receita Corrente Líquida | | | | | | | | |
| Orçamentos Fiscal e da Seguridade Social | | | | | | | | |
| PERÍODO - ANEXO III (LRF, Art. 13, inciso I) | | | | | | | | |
| Período de Referência: MARÇO/2009 A FEVEREIRO/2010 | | | | | | | | |
| R\$ 1,00 | | | | | | | | |
| EVOLUÇÃO DA RECEITA REALIZADA NOS ÚLTIMOS 12 MESES | | | | | | | | |
| ESPECIFICAÇÃO | MARÇO/2009 | ABRIL/2009 | MAIO/2009 | JUNHO/2009 | JULHO/2009 | AGOSTO/2009 | SETEMBRO/2009 | |
| RECEITAS CORRENTES (I) | | | | | | | | |
| Receita Tributária | | | | | | | | |
| IPTU | 1.202.128,44 | 480.834,48 | 434.131,88 | 459.908,19 | 581.079,90 | 347.118,68 | 348.381,43 | |
| ISS | 442.443,43 | 327.489,28 | 446.979,94 | 757.253,32 | 487.873,04 | 847.858,43 | 401.778,74 | |
| ITBI | 12.481,70 | 471.488,81 | 33.893,07 | 25.499,88 | 75.843,28 | 0,00 | 251.229,18 | |
| IRRF | 27.393,79 | 47.424,01 | 47.884,89 | 66.878,93 | 88.383,41 | 48.882,15 | 43.584,83 | |
| Outras Receitas Tributárias | 860.783,13 | 330.463,41 | 295.785,98 | 324.179,14 | 329.349,02 | 194.125,82 | 157.488,94 | |
| Receitas de Contribuições | 1.182.923,22 | 282.889,28 | 282.811,71 | 288.214,94 | 289.848,08 | 289.848,24 | 274.155,43 | |
| Receita Patrimonial | 168.833,89 | 328.806,99 | 178.810,48 | 324.888,48 | 141.432,77 | 129.339,88 | 879.852,44 | |
| Receita Serviços | 376.345,83 | 444.701,14 | 229.091,92 | 312.800,34 | 341.494,93 | 349.094,81 | 328.278,40 | |
| Transferências Correntes | | | | | | | | |
| Cota-Parte do FPM | 1.314.903,88 | 1.528.387,38 | 1.854.843,79 | 1.400.473,12 | 1.328.034,45 | 1.428.411,17 | 1.284.429,18 | |
| Cota-Parte do ICMS | 2.159.423,41 | 1.932.032,18 | 1.798.344,09 | 2.107.194,48 | 1.897.302,24 | 1.878.384,27 | 2.194.349,43 | |
| Cota-Parte do IPVA | 971.499,04 | 148.789,58 | 282.422,76 | 276.424,18 | 324.409,02 | 331.216,15 | 288.957,44 | |
| Cota-Parte do ITR | 0,00 | 558,23 | 0,00 | 0,00 | 0,00 | 13.042,94 | 1.743,89 | |
| Transferências da LC 87/1996 | 45.483,53 | 0,00 | 0,00 | 41.289,89 | 0,00 | 14.242,64 | 28.334,53 | |
| Transferências da LC 41/1993 | 11.329,81 | 12.483,79 | 13.474,48 | 18.219,80 | 13.851,85 | 13.738,98 | 13.194,85 | |
| Transferências do FUNDEC | 1.731.997,73 | 994.529,41 | 948.977,44 | 1.878.128,07 | 1.288.427,88 | 1.541.722,17 | 1.522.328,19 | |
| Outras Transferências Correntes | 1.519.457,41 | 1.838.868,17 | 1.973.844,84 | 1.467.797,34 | 1.392.788,94 | 1.784.878,01 | 1.484.714,44 | |
| Outras Receitas Correntes | 742.289,91 | 1.282.888,28 | 578.944,02 | 778.283,78 | 748.823,13 | 747.948,62 | 848.754,87 | |
| DEDUÇÕES (II) | | | | | | | | |
| Contribuições para o Plano de Previdência do Servidor | 334.458,45 | 0,00 | 178.483,29 | 178.238,43 | 182.848,78 | 182.242,64 | 349.351,87 | |
| Debútos da Receita para a Formação do FUNDEC | 982.198,00 | 454.219,74 | 778.158,44 | 812.522,70 | 432.348,18 | 713.448,48 | 941.888,74 | |
| RECEITA CORRENTE LÍQUIDA (III) = (I - II) | 15.579.444,42 | 9.043.154,88 | 8.584.452,84 | 9.452.688,10 | 7.982.285,24 | 8.431.847,19 | 9.217.288,84 | |

| MUNICÍPIO DE AVARÉ | | | | | | | | CORAM |
|---|--|----------------------|----------------------|---------------------|---------------------|-----------------------|-----------------------|-------|
| Relatório Resumido da Execução Orçamentária | | | | | | | | |
| Demonstrativo da Receita Corrente Líquida | | | | | | | | |
| Orçamentos Fiscal e da Seguridade Social | | | | | | | | |
| PERÍODO - ANEXO III (LRF, Art. 13, inciso I) | | | | | | | | |
| Período de Referência: MARÇO/2009 A FEVEREIRO/2010 | | | | | | | | |
| R\$ 1,00 | | | | | | | | |
| ESPECIFICAÇÃO | EVOLUÇÃO DA RECEITA REALIZADA NOS ÚLTIMOS 12 MESES | | | | | TOTAL | PREVISÃO | |
| | OUTUBRO/2009 | NOVEMBRO/2009 | DEZEMBRO/2009 | JANEIRO/2010 | FEVEREIRO/2010 | 12 MESES | 2010 | |
| RECEITAS CORRENTES (I) | | | | | | | | |
| Receita Tributária | | | | | | | | |
| IPTU | 264.226,10 | 399.405,57 | 459.878,24 | 28.272,12 | -92,79 | 7.025.418,97 | 7.125.833,94 | |
| ISS | 228.583,74 | 593.217,44 | 642.318,91 | 441.743,17 | 518.286,96 | 6.099.884,89 | 7.248.918,02 | |
| ITBI | 32.584,20 | 174.224,28 | 28.596,48 | 0,00 | 1.200,00 | 1.128.218,82 | 1.448.344,48 | |
| IRRF | 42.263,44 | 78.388,97 | 312.288,10 | 88.482,24 | 98.138,83 | 942.344,10 | 1.042.500,82 | |
| Outras Receitas Tributárias | 27.528,71 | 128.106,29 | 128.388,54 | 28.529,44 | 28.142,88 | 2.451.952,98 | 2.525.763,48 | |
| Receitas de Contribuições | 859.289,24 | 229.709,44 | 182.942,88 | 2.514,78 | 0,00 | 1.923.714,23 | 1.718.433,14 | |
| Receita Patrimonial | -48.422,49 | 173.477,28 | 448.987,43 | 14.733,45 | 342.358,44 | 2.842.424,58 | 642.453,44 | |
| Receita Serviços | 481.471,48 | 242.918,28 | 287.594,48 | 0,00 | 0,00 | 3.583.728,78 | 12.500,00 | |
| Transferências Correntes | | | | | | | | |
| Cota-Parte do FPM | 1.454.743,92 | 1.828.908,91 | 2.794.343,17 | 1.800.943,99 | 1.833.948,88 | 18.417.423,94 | 24.484.333,94 | |
| Cota-Parte do ICMS | 2.828.543,40 | 2.602.414,91 | 2.478.592,82 | 2.114.533,07 | 1.994.458,59 | 22.849.393,41 | 28.487.444,48 | |
| Cota-Parte do IPVA | 258.757,95 | 184.086,89 | 332.721,32 | 2.346.927,17 | 1.248.813,48 | 6.477.202,94 | 9.480.333,24 | |
| Cota-Parte do ITR | 587.729,19 | 11.486,18 | 0,00 | 9.784,64 | 822,61 | 141.494,42 | 149.158,00 | |
| Transferências da LC 87/1996 | 15.134,51 | 15.134,51 | 15.134,53 | 15.188,21 | 15.188,21 | 211.974,94 | 234.533,94 | |
| Transferências da LC 41/1993 | 15.229,12 | 11.539,43 | 21.982,17 | 28.489,95 | 14.818,03 | 179.438,74 | 247.823,94 | |
| Transferências do FUNDEC | 1.452.889,79 | 1.442.894,28 | 1.788.422,19 | 2.071.197,95 | 1.589.481,19 | 18.195.687,29 | 20.278.444,48 | |
| Outras Transferências Correntes | 1.858.577,31 | 1.961.437,94 | 1.548.178,84 | 1.524.478,45 | 1.474.388,17 | 25.184.889,98 | 28.558.783,48 | |
| Outras Receitas Correntes | 754.874,41 | 2.105.918,74 | 1.222.486,50 | 682.444,43 | 522.955,43 | 11.005.818,94 | 8.758.955,94 | |
| DEDUÇÕES (II) | | | | | | | | |
| Contribuições para o Plano de Previdência do Servidor | 8.442,43 | 178.834,28 | 148.148,14 | 0,00 | 0,00 | 1.744.448,38 | 0,00 | |
| Debútos da Receita para a Formação do FUNDEC | 747.429,74 | 408.598,29 | 959.738,84 | 1.193.202,75 | 1.013.481,93 | 9.972.348,93 | 12.091.188,94 | |
| RECEITA CORRENTE LÍQUIDA (III) = (I - II) | 8.994.241,91 | 10.842.623,17 | 11.688.028,19 | 8.267.487,90 | 8.032.897,90 | 116.297.951,48 | 124.851.278,72 | |

NOTA: Após a Reforma Previdenciária, consignada na Emenda Constitucional No. 40, de 18 de maio de 2003, as receitas e despesas da previdência foram separadas das demais receitas e despesas da seguridade social (assistência social e saúde).
 Dessa forma, quando na LRF, editada anteriormente a EC 40, são citadas a previdência e assistência social, deve-se entender apenas previdência, e luz das normas constitucionais.

Notas complementares:

MUNICÍPIO DE AVARÉ

RELATÓRIO RESUMIDO DA EXECUÇÃO ORÇAMENTÁRIA

DEMONSTRATIVO DAS RECEITAS E DESPESAS PREVIDENCIÁRIAS DO REGIME PRÓPRIO DE PREVIDÊNCIA DOS SERVIDORES

Período de Referência: JANEIRO a FEVEREIRO 2010 / Bimestre: JANEIRO-FEVEREIRO

RESO - Anexo V (LRF, Art. 53, inciso III) R\$ 1,00

| RECEITAS | PREVISÃO INICIAL | PREVISÃO ATUALIZADA | RECEITAS REALIZADAS | |
|---|------------------|---------------------|---------------------|----------------------|
| | | | Até o Bimestre | Até o Bimestre/ 2010 |
| RECEITAS PREVIDENCIÁRIAS - RPPS (RECEITO INTRA-ORÇAMENTÁRIAS) (II) | | | | 407.118,00 |
| RECEITAS CORRENTES | | | | 407.118,00 |
| Receita de Contribuições dos Segurados | | | | 7.000,00 |
| Patronal Civil | | | | 7.000,00 |
| Alíquotas | | | | 7.000,00 |
| Receita Patronal | | | | 390.118,00 |
| Receitas de Valores Mobiliários | | | | 390.118,00 |
| Outras Receitas Correntes | | | | 390.118,00 |
| Demais Receitas Correntes | | | | 390.118,00 |
| RECEITAS DE CAPITAL (III) | | | | 0,00 |
| RECEITAS PREVIDENCIÁRIAS - RPPS (INTRA-ORÇAMENTÁRIAS) (III) | | | | 407.118,00 |
| TOTAL DAS RECEITAS PREVIDENCIÁRIAS - RPPS (II+III) (IV) | | | | 407.118,00 |

| DESPESAS PREVIDENCIÁRIAS | PREVISÃO INICIAL | PREVISÃO ATUALIZADA | DESPESAS REALIZADAS | |
|--|------------------|---------------------|---------------------|----------------------|
| | | | Até o Bimestre | Até o Bimestre/ 2010 |
| DESPESAS PREVIDENCIÁRIAS - RPPS (RECEITO INTRA-ORÇAMENTÁRIO) (IV) | | | | 170.484,00 |
| ADMINISTRAÇÃO | | | | 27.277,00 |
| Despesas Correntes | | | | 27.277,00 |
| Despesas de Capital | | | | 0,00 |
| PREVIDÊNCIA | | | | 143.207,00 |
| Patronal Civil | | | | 143.207,00 |
| Aposentadorias | | | | 80.000,00 |
| Pensões | | | | 63.207,00 |
| Outras Benefícios Previdenciários | | | | 100.000,00 |
| DESPESAS PREVIDENCIÁRIAS - RPPS (INTRA-ORÇAMENTÁRIAS) (V) | | | | 1.000,00 |
| TOTAL DAS DESPESAS PREVIDENCIÁRIAS - RPPS (IV+V) (VI) | | | | 171.484,00 |
| RESULTADO PREVIDENCIÁRIO (VII) = (IV) - (VI) | | | 0,00 | 235.634,00 |

| AJUSTES DE CONTAS PARA O REGIME PRÓPRIO DE PREV. DO SERVIDOR | PREVISÃO INICIAL | PREVISÃO ATUALIZADA | RECEITAS REALIZADAS | |
|--|------------------|---------------------|---------------------|----------------------|
| | | | Até o Bimestre | Até o Bimestre/ 2010 |
| TOTAL DOS AJUSTES PARA O RPPS | | | 0,00 | 0,00 |
| Plano Financeiro | | | 0,00 | 0,00 |
| Recursos para Cobertura de Insuficiências Financeiras | | | | |
| Recursos para Formação de Reserva | | | | |
| Outros Ajustes para o RPPS | | | | |
| Plano Previdenciário | | | 0,00 | 0,00 |
| Recursos para Cobertura de Déficit Financeiro | | | | |
| Recursos para Cobertura de Déficit Atuarial | | | | |
| Outros Ajustes para o RPPS | | | | |

MUNICÍPIO DE AVARÉ

RELATÓRIO RESUMIDO DA EXECUÇÃO ORÇAMENTÁRIA

DEMONSTRATIVO DAS RECEITAS E DESPESAS PREVIDENCIÁRIAS DO REGIME PRÓPRIO DE PREVIDÊNCIA DOS SERVIDORES

Período de Referência: JANEIRO a FEVEREIRO 2010 / Bimestre: JANEIRO-FEVEREIRO

RESO - Anexo V (LRF, Art. 53, inciso III) R\$ 1,00

| RECEITAS INTRA-ORÇAMENTÁRIAS DO RPPS | PREVISÃO INICIAL | PREVISÃO ATUALIZADA | RECEITAS REALIZADAS | |
|--------------------------------------|------------------|---------------------|---------------------|----------------------|
| | | | Até o Bimestre | Até o Bimestre/ 2010 |
| Valor | | | | 0,00 |

| RPPS E DEBITOS DO RPPS | PREVISÃO INICIAL | PREVISÃO ATUALIZADA | PERÍODO DE REFERÊNCIA | |
|------------------------|------------------|---------------------|-----------------------|--------------|
| | | | 2010 | 2009 |
| Conta | | | | 0,00 |
| Conta Conta Movimento | | | | 777.000,00 |
| Desenvolvimento | | | | 2.427.007,00 |
| Outros Rece e Dívidas | | | | |

| RECEITAS INTRA-ORÇAMENTÁRIAS - RPPS | PREVISÃO INICIAL | PREVISÃO ATUALIZADA | RECEITAS REALIZADAS | |
|--|------------------|---------------------|---------------------|----------------------|
| | | | Até o Bimestre | Até o Bimestre/ 2010 |
| RECEITAS CORRENTES (VIII) | | | | 3.427,13 |
| Receita de Contribuições | | | | 3.427,13 |
| Patronal Civil | | | | 3.427,13 |
| Alíquotas | | | | 3.427,13 |
| RECEITAS DE CAPITAL (IX) | | | | 0,00 |
| RECEITAS DE RECEITAS (X) | | | | 0,00 |
| TOTAL DAS RECEITAS PREVIDENCIÁRIAS INTRA-ORÇAMENTÁRIAS (II)+(VIII)+(IX)+(X) | | | | 3.427,13 |

| DESPESAS INTRA-ORÇAMENTÁRIAS - RPPS | PREVISÃO INICIAL | PREVISÃO ATUALIZADA | DESPESAS REALIZADAS | |
|---|------------------|---------------------|---------------------|----------------------|
| | | | Até o Bimestre | Até o Bimestre/ 2010 |
| ADMINISTRAÇÃO GERAL (RPPS) | | | | 1.000,00 |
| Despesas Correntes | | | | 1.000,00 |
| TOTAL DAS DESPESAS PREVIDENCIÁRIAS INTRA-ORÇAMENTÁRIAS (RPPS) (XI) | | | | 1.000,00 |

* De acordo com a Instrução, considerando a Lei Orçamentária estar elaborada em nível de Grupo de Despesa e Modalidade de Aplicação.

Nota: Devido a existência, somente as despesas liquidadas são consideradas executadas. No encerramento do exercício, as despesas com liquidadas inscritas em Restos a Pagar não processadas não podem ser consideradas executadas. Dessa forma, para maior transparência, as despesas executadas estão segregadas em:

a) Despesas liquidadas, consideradas aquelas em que houve a entrega do material ou serviços, nos termos do artigo 61 da Lei 4.130/64;

b) Despesas apenadas mas não liquidadas, inscritas em Restos a Pagar não processados, consideradas liquidadas no encerramento do exercício, por força do artigo 26, inciso III da Lei 4.130/64.

Nota Complementares:

| CM-SIFPM | | MUNICÍPIO DE AVARÉ | | | | COMAR |
|---|---------------------|---------------------|---------------------|---------------------|--|-------|
| RELATORIO RESUMIDO DA EXECUCAO ORÇAMENTARIA | | | | | | |
| DEMONSTRATIVO DO RESULTADO PRIMARIO - ESTADOS, DISTRITO FEDERAL E MUNICIPIOS | | | | | | |
| ORÇAMENTOS FISCAL E DA SEGURIDADE SOCIAL | | | | | | |
| Período de Referência: JANEIRO a FEVEREIRO 2010 / BIMESTRE: JANEIRO-FEVEREIRO | | | | | | |
| RREO - ANEXO VII (LRF, art. 53, inciso III) | | | | | | |
| RECEITAS PRIMARIAS | PREVISAO ATUALIZADA | RECEITAS REALIZADAS | | | | |
| | | No Bimestre | Ano o Bimestre/2010 | Ano o Bimestre/2009 | | |
| RECEITAS PRIMARIAS CORRENTES (I) | 126.378.770,48 | 18.547.822,42 | 18.547.822,42 | 19.755.815,72 | | |
| RECEITAS TRIBUTARIAS | 20.428.973,54 | 1.329.823,03 | 1.329.823,03 | 1.541.323,48 | | |
| IPTU | 7.126.823,34 | 26.219,39 | 26.219,39 | 276.899,42 | | |
| ISS | 7.248.910,02 | 1.351.970,23 | 1.351.970,23 | 891.758,81 | | |
| ITBI | 1.465.266,48 | 1.000,00 | 1.000,00 | 57.612,24 | | |
| IRRF | 1.028.000,00 | 175.821,07 | 175.821,07 | 46.110,55 | | |
| Outras Receitas Tributarias | 3.528.963,48 | 45.872,34 | 45.872,34 | 189.028,54 | | |
| RECEITAS DE CONTRIBUICOES | 2.728.423,28 | 2.516,78 | 2.516,78 | 41.222,74 | | |
| Receitas Previdenciarias | 0,00 | 0,00 | 0,00 | 10.710,19 | | |
| Outras Receitas de Contribuicoes | 2.728.423,28 | 2.516,78 | 2.516,78 | 30.512,57 | | |
| RECEITA PATRIMONIAL LIQUIDA | 183.183,40 | 24.829,51 | 24.829,51 | 18.070,52 | | |
| Receita Patrimonial | 642.453,44 | 377.022,29 | 377.022,29 | 356.718,97 | | |
| (-) Aplicacoes Financeiras | 479.270,04 | 352.192,78 | 352.192,78 | 338.648,45 | | |
| TRANSFERENCIAS CORRENTES | 94.270.125,14 | 15.915.541,04 | 15.915.541,04 | 15.722.378,07 | | |
| FPM | 12.720.488,48 | 2.446.824,32 | 2.446.824,32 | 2.417.948,49 | | |
| ICMS | 20.251.223,34 | 3.074.871,54 | 3.074.871,54 | 3.388.143,51 | | |
| Convencios | 3.020.823,44 | 153.220,00 | 153.220,00 | 28.743,40 | | |
| Outras Transferencias Correntes | 51.227.489,90 | 10.018.525,60 | 10.018.525,60 | 8.872.545,67 | | |
| (-) Desf. Rec. p/ Form. do FUNDEF | 0,00 | 0,00 | 0,00 | 0,00 | | |
| DEMAIS RECEITAS CORRENTES | 8.771.475,04 | 1.205.422,04 | 1.205.422,04 | 2.428.729,09 | | |
| Divida Ativa | 5.222.758,08 | 424.524,44 | 424.524,44 | 844.551,48 | | |
| Diversas Receitas Correntes | 3.548.716,96 | 780.897,60 | 780.897,60 | 1.584.177,61 | | |
| RECEITAS DE CAPITAL (II) | 14.941.888,84 | 275.228,00 | 275.228,00 | 0,00 | | |
| Operacoes de Credito (III) | 188.888,88 | 0,00 | 0,00 | 0,00 | | |
| Amortizacao de Empréstimos (IV) | 0,00 | 0,00 | 0,00 | 0,00 | | |
| Alienacao de Bens (V) | 100.000,00 | 0,00 | 0,00 | 0,00 | | |
| Transferencias de Capital | 14.275.000,14 | 275.228,00 | 275.228,00 | 0,00 | | |
| Convencios | 11.775.000,14 | 275.228,00 | 275.228,00 | 0,00 | | |
| Outras Transferencias Capital | 2.500.000,00 | 0,00 | 0,00 | 0,00 | | |
| Outras Receitas de Capital | 0,00 | 0,00 | 0,00 | 0,00 | | |
| RECEITAS PRIMARIAS DE CAPITAL (VII)=(II-III-IV-V) | 14.275.000,14 | 275.228,00 | 275.228,00 | 0,00 | | |
| RECEITA PRIMARIA TOTAL (VII) = (I + VI) | 140.649.770,62 | 18.824.050,42 | 18.824.050,42 | 19.755.815,72 | | |

| CM-SIFPM | | MUNICÍPIO DE AVARÉ | | | | COMAR |
|---|--------------------|---------------------|----------------|-------------|----------------|---|
| RELATORIO RESUMIDO DA EXECUCAO ORÇAMENTARIA | | | | | | |
| DEMONSTRATIVO DO RESULTADO PRIMARIO - ESTADOS, DISTRITO FEDERAL E MUNICIPIOS | | | | | | |
| ORÇAMENTOS FISCAL E DA SEGURIDADE SOCIAL | | | | | | |
| Período de Referência: JANEIRO a FEVEREIRO 2010 / BIMESTRE: JANEIRO-FEVEREIRO | | | | | | |
| RREO - ANEXO VII (LRF, art. 53, inciso III) | | | | | | |
| DESPESAS PRIMARIAS | DOTACAO ATUALIZADA | DESPESAS EXECUTADAS | | | | |
| | | EM 2010 | | EM 2009 | | INSCRITAS EM RESTOS A PAGAR NAO PROCESSADOS |
| | | No Bimestre | Ano o Bimestre | No Bimestre | Ano o Bimestre | |
| DESPESAS CORRENTES (VIII) | 107.229.000,00 | 11.842.243,16 | 11.842.243,16 | 0,00 | 11.224.188,48 | 0,00 |
| Pessoal e Encargos Sociais | 48.700.000,00 | 8.124.559,43 | 8.124.559,43 | 0,00 | 8.505.231,08 | 0,00 |
| Juros e Encargos da Divida (IX) | 42.000,00 | 3.184,09 | 3.184,09 | 0,00 | 8.847,57 | 0,00 |
| Outras Despesas Correntes | 58.427.000,00 | 3.525.579,44 | 3.525.579,44 | 0,00 | 4.722.989,79 | 0,00 |
| DESPESAS PRIMARIAS CORRENTES (XI) = (VIII - IX) | 107.187.000,00 | 11.840.129,07 | 11.840.129,07 | 0,00 | 11.224.188,48 | 0,00 |
| DESPESAS DE CAPITAL (XII) | 32.218.000,00 | 1.627.113,32 | 1.627.113,32 | 0,00 | 202.924,21 | 0,00 |
| Investimentos | 30.909.000,00 | 964.302,04 | 964.302,04 | 0,00 | 124.944,02 | 0,00 |
| Inversoes Financeiras | 189.000,00 | 0,00 | 0,00 | 0,00 | 0,00 | 0,00 |
| Concessao de Empréstimos (XIII) | 0,00 | 0,00 | 0,00 | 0,00 | 0,00 | 0,00 |
| Aplicacao de Titulo de Capital (XIII) | 0,00 | 0,00 | 0,00 | 0,00 | 0,00 | 0,00 |
| Demais Inversoes Financeiras | 189.000,00 | 0,00 | 0,00 | 0,00 | 0,00 | 0,00 |
| Amortizacao da Divida (XIV) | 1.020.000,00 | 750.809,28 | 750.809,28 | 0,00 | 144.554,19 | 0,00 |
| Outras Despesas de Capital | 0,00 | 0,00 | 0,00 | 0,00 | 0,00 | 0,00 |
| DESPESAS PRIMARIAS CAPITAL (XV)=(XII-III-III-III-IV) | 31.298.000,00 | 964.302,04 | 964.302,04 | 0,00 | 124.944,02 | 0,00 |
| RESERVA DE CONTINGENCIA (XVI) | 1.843.000,00 | 0,00 | 0,00 | 0,00 | 0,00 | 0,00 |
| RESERVA DO RPPS (XVII) | 0,00 | 0,00 | 0,00 | 0,00 | 0,00 | 0,00 |
| DESPESA PRIMARIA TOTAL (XVIII) = (X+XV+XVI+XVII) | 140.138.000,00 | 12.804.441,11 | 12.804.441,11 | 0,00 | 11.349.132,49 | 0,00 |
| RESULTADO PRIMARIO (XIX)=(VII - XVIII) | 34.770,82 | 6.019.609,31 | 6.019.609,31 | 0,00 | 8.406.683,23 | 0,00 |
| SALDOS DE EXERCICIOS ANTERIORES | | | | 0,00 | 0,00 | |

| DISCRIMINACAO DA META FISCAL | | VALOR |
|---|--|-------|
| META DE RESULTADO PRIMARIO FIXADA NO ANEXO DE METAS FISCAIS DA LDO P/ O EXERCICIO DE REFERENCIA | | 0,00 |

FORNE:

Nota: Durante o exercicio, somente as despesas liquidadas sao consideradas executadas. No encerramento do exercicio, as despesas nao liquidadas inscritas em Restos a Pagar nao processados sao tambem consideradas executadas. Dessa forma, para maior transparencia, as despesas executadas estao segregadas em:

a) Despesas liquidadas, consideradas aquelas em que houve a entrega do material ou servico, nos termos do artigo 53 da Lei 4.320/64;

b) Despesas empenhadas mas nao liquidadas, inscritas em Restos a Pagar nao processados, consideradas liquidadas no encerramento do exercicio, por força do artigo 16, inciso II da Lei 4.320/64.

LICITAÇÃO

**TERMO DE HOMOLOGAÇÃO
PREGÃO PRESENCIAL**

Rogélio Barchetti Urrêa - Prefeito da Estância Turística de Avaré, no uso das atribuições que lhes são conferidas por Lei, conforme o disposto no artigo 43, VI da Lei nº. 8.666/93 c/c Lei 10.520/02 **HOMOLOGA** a Empresa **VALIMPHARMA COMÉRCIO E REPRESENTAÇÕES LTDA**, objetivando a aquisição de medicamentos referência e Genérico constantes e segundo a Revista ABC Farma, relativa ao **Pregão Presencial nº. 007/10 – Processo nº.066/10 - Homologado em: 22/03/2010.**

Rogélio Barchetti Urrêa - Prefeito da Estância Turística de Avaré, no uso das atribuições que lhes são conferidas por Lei, conforme o disposto no artigo 43, VI da Lei nº. 8.666/93 c/c Lei 10.520/02 **HOMOLOGA** a Empresa **MARCOPOLO SA**, objetivando a aquisição de 01 veículo microônibus para a Secretaria Municipal da Saúde, relativa ao **Pregão Presencial nº. 008/10 – Processo nº.067/10 - Homologado em: 17/03/2010.**

TERMO DE HOMOLOGAÇÃO PREGÃO ELETRÔNICO

Rogélio Barchetti Urrêa - Prefeito da Estância Turística de Avaré, no uso das atribuições que lhes são conferidas por Lei, conforme o disposto no artigo 43, VI da Lei nº. 8.666/93 c/c Lei 10.520/02 **HOMOLOGA** a Empresa **SIERDOVSKI & SIERDOVSKA LTDA**, objetivando aquisição de equipamentos de informática, relativa ao **Pregão Eletrônico nº. 007/10 – Processo nº. 072/10 - Homologado em: 23/03/2010.**

Rogélio Barchetti Urrêa - Prefeito da Estância Turística de Avaré, no uso das atribuições que lhes são conferidas por Lei, conforme o disposto no artigo 43, VI da Lei nº. 8.666/93 c/c Lei 10.520/02 **HOMOLOGA** a Empresa **LUMAR CPMÉRCIO DE PRODUTOS FARMACÊUTICOS LTDA**, objetivando aquisição de medicamentos para o Pronto Socorro Municipal, relativa ao **Pregão Eletrônico nº. 009/10 – Processo nº. 087/10 - Homologado em: 23/03/2010.**

RATIFICAÇÃO DE DISPENSA
Dispensa nº. 016/10–Processo nº. 088/10

Fica ratificada a Inexigibilidade a empresa **DAKFILM COMERCIAL LTDA**, com valor global de R\$ 60.429,79 (sessenta mil, quatrocentos e vinte e nove reais e setenta e nove centavos), objetivando a aquisição de medicamentos, com fulcro no artigo 24 da Lei Federal 8.666/93. Prefeitura da Estância Turística de Avaré, 02 de março de 2010 – Rogélio Barchetti Urrêa – Prefeito Municipal.

Dispensa nº. 020/10–Processo nº. 106/10

Fica ratificada a Inexigibilidade a empresa **PEDRA & PEDRA ALARMES LTDA ME**, com valor global de R\$780,00(setecentos e oitenta reais), objetivando a contratação de empresa para monitoramento do sistema de alarme da Secretaria de Educação, com fulcro no artigo 24 da Lei Federal 8.666/93. Prefeitura da Estância Turística de Avaré, 03 de março de 2010 – Rogélio Barchetti Urrêa – Prefeito Municipal.

Dispensa nº. 021/10–Processo nº. 113/10

Fica ratificada a Inexigibilidade a empresa **HUMANA ALIMENTAR DISTRIBUIDORA DE MEDICAMENTOS E PRODUTOS NUTRICIONAIS LTDA**, com valor global de R\$ 3.900,00(três mil e novecentos reais), objetivando a aquisição de medicamentos do mandado de segurança nº 1963/07, com fulcro no artigo 24 da Lei Federal 8.666/93. Prefeitura da Estância Turística de Avaré, 17 de março de 2010 – Rogélio Barchetti Urrêa – Prefeito Municipal.

Dispensa nº. 023/10–Processo nº. 115/10

Fica ratificada a Inexigibilidade a empresa **EDITORA FOLHA DE AVARÉ LTDA**, com valor global de R\$ 1.500,00 (hum mil e quinhentos reais), objetivando a contratação de jornal para divulgação do 5º Torneio de Pesca, com fulcro no artigo 24 da Lei Federal 8.666/93. Prefeitura da Estância Turística de Avaré, 17 de março de 2010 – Rogélio Barchetti Urrêa – Prefeito Municipal.

Dispensa nº. 024/10–Processo nº. 116/10

Fica ratificada a Inexigibilidade a empresa **PRESERVE PRESTADORA DE SERVIÇOS ESPECIALIZADOS E TERRAPLANAGEM LTDA**, com valor global de R\$ 97.512,00(vinte e sete mil, quinhentos e doze reais), objetivando a contratação de empresa especializada com fornecimento de equipamentos, materiais e mão de obra para reconstrução de galeria de águas pluvias, com fulcro no artigo 24 da Lei Federal 8.666/93. Prefeitura da Estância Turística de Avaré, 17 de março de 2010 – Rogélio Barchetti Urrêa – Prefeito Municipal.

Dispensa nº. 025/10–Processo nº. 117/10

Fica ratificada a Inexigibilidade a empresa **INDREL INDÚSTRIA DE REFRIGERAÇÃO LONDRINENSE LTDA**, com valor global de R\$ 7.965,00 (sete mil, novecentos e sessenta e cinco reais), objetivando a aquisição de 01 (uma) geladeira vertical, específica para armazenar vacinas, com fulcro no artigo 24 da Lei Federal 8.666/93. Prefeitura da Estância Turística de Avaré, 18 de março de 2010 – Rogélio Barchetti Urrêa – Prefeito Municipal.

Dispensa nº. 026/10–Processo nº. 118/10

Fica ratificada a Inexigibilidade a empresa **EDITORA FATURA LTDA**, com valor global de R\$ 2.000,00 (dois mil reais), objetivando a contratação de jornal para divulgação do 5º Torneio de Pesca, com fulcro no artigo 24 da Lei Federal 8.666/93. Prefeitura da Estância Turística de Avaré, 18 de março de 2010 – Rogélio Barchetti Urrêa – Prefeito Municipal.

RATIFICAÇÃO DE INEXIGIBILIDADE
Inexigibilidade nº. 015/10–Processo nº. 107/10

Fica ratificada a Inexigibilidade a empresa **ACÁCIA PROMOÇÕES E PRODUÇÕES ARTÍSTICAS**, com valor global de R\$ 17.200,00(dezessete mil e duzentos reais), objetivando a contratação da cantora Inezita Barroso e seu regional para apresentar no JORI, com fulcro no artigo 24 da Lei Federal 8.666/93. Prefeitura da Estância Turística de Avaré, 11 de março de 2010 – Rogélio Barchetti Urrêa – Prefeito Municipal.

Inexigibilidade nº. 017/10–Processo nº. 119/10

Fica ratificada a Inexigibilidade a empresa **OSASTUR OSASCO TURISMO LTDA**, com valor global de R\$ 104.000,00(cento e quatro mil reais), objetivando a aquisição de Passes Escolares, com fulcro no artigo 24 da Lei Federal 8.666/93. Prefeitura da Estância Turística de Avaré, 19 de março de 2010 – Rogélio Barchetti Urrêa – Prefeito Municipal.

TERMO DE RERRATIFICAÇÃO DO CONTRATO

Analisando os autos, nesta data, foram verificadas divergências quanto ao contrato nº 077/10 do **Convite nº 021/10 – Processo nº 065/10**, motivo pelo qual os atos praticados por este setor e assinados pelo **Senhor Prefeito Municipal** deverão ser rerratificados.

Onde se lia:

CLÁUSULA SEXTA- DO PRAZO DE EXECUÇÃO/VIGÊNCIA CONTRATUAL E FORMA DE PAGAMENTO

A CONTRATADA se compromete em executar os serviços acima estipulados, nas datas e conforme determinações do Secretário Municipal de Administração, obedecendo sempre o Decreto nº 2.163, de 14 de agosto de 2009, anexo ao edital. O prazo de vigência deste termo é da data de sua assinatura até 31 de dezembro de 2010.

Agora se leia:

A CONTRATADA se compromete em executar os serviços acima estipulados, nas datas e conforme determinações do Secretário Municipal de Administração, obedecendo sempre o Decreto nº 2.163, de 14 de agosto de 2009, anexo ao edital. O prazo de vigência deste termo é da data de sua assinatura até 31 de dezembro de 2010. A CONTRATADA receberá as inscrições em sua conta bancária, disponibilizando os meios necessários para a realização das inscrições via internet. Não será efetuada nenhuma antecipação de pagamento do preço contratado, seja a qualquer título. O preço avençado é fixo, e portanto, irremovível.

Analisando os autos, nesta data, foram verificadas divergências quanto ao contrato nº 057/10 da **Dispensa nº 0014/10 – Processo nº 085/10**, motivo pelo qual os atos praticados por este setor e assinados pelo **Senhor Prefeito Municipal** deverão ser rerratificados.

Onde se lia:

CLÁUSULA TERCEIRA – DO PREÇO

O valor global do contrato é de R\$ 549.425,75 (quinhentos e quarenta e nove mil, quatrocentos e vinte e cinco reais e setenta e cinco centavos).

CLÁUSULA TERCEIRA – DO PREÇO

O valor global do contrato é de R\$ 543.145,00 (quinhentos e quarenta e quarenta e três mil, cento e quarenta e cinco reais).

TERMO DE REALINHAMENTO DE PREÇO

Fica **REALINHADO** o valor do contrato na modalidade **Concorrência Pública Nº. 011/09 – Processo nº 382/09**, que faz entre si a Prefeitura da Estância Turística de Avaré e a empresa **M.S.M CLINICA MÉDICA DE AVARÉ LTDA**, objetivando a contratação de Empresa responsável pela prestação de serviços médicos e odontológicos relativos aos Plantões no Pronto Socorro Municipal.

Valor Total do Realinhamento: R\$ 20.352,00 (vinte mil, trezentos e cinquenta e dois reais).

Realinhado em: 02/03/10 – Rogélio Barchetti Urrêa – Prefeito Municipal.

TERMO ADITIVO DE CONTRATO

PREGÃO PRESENCIAL Nº 024/09 – Processo nº. 085/09 fica aditado o valor de **R\$ 1.413,20**(um mil, quatrocentos e treze reais e vinte centavos), para a empresa **DORIVAL DIONÍZIO GOMES ME**, o que corresponde a aproximadamente 1,24%(**um vírgula vinte e quatro por cento**) do valor total adjudicado no processo licitatório em questão objetivando a aquisição de gás para a Secretaria Municipal de Educação- **Assinatura do Termo Aditivo em:** 15 de março de 2010.

PREGÃO ELETRÔNICO Nº 002/10 – Processo nº. 009/10 fica aditado o valor de **R\$ 2.630,00**(dois mil seiscentos e trinta reais), para a empresa **ARRIVARE COMERCIAL LTDA ME**, o que corresponde a aproximadamente 24,36%(**vinte e quatro vírgula trinta e seis por cento**) do valor total adjudicado no processo licitatório em questão objetivando a aquisição de 10 baterias de lítio - **Assinatura do Termo Aditivo em:** 22 de março de 2010.

TOMADA DE PREÇO Nº 014/09 – Processo nº. 444/09 fica aditado o valor de **R\$ 6.999,00**(seis mil, novecentos e noventa e nove reais), para a empresa **MARIANO TAVARES FILHO ME**, o que corresponde a aproximadamente 25%(**vinte e cinco por cento**) do valor total adjudicado no processo licitatório em questão objetivando a contratação de empresa para manutenção do Campinf Municipal - **Assinatura do Termo Aditivo em:** 12 de março de 2010.

TERMO DE PRORROGAÇÃO

Fica **PRORROGADO** o contrato na modalidade **PREGÃO PRESENCIAL Nº024/09 – Processo nº. 085/09**, que faz entre si a Prefeitura da Estância Turística de Avaré e a Empresa **DORIVAL DIONÍZIO GOMES ME**, objetivando a aquisição de gás para a Secretaria Municipal de Educação, com prorrogação até 24 de novembro de 2010 – Rogélio Barchetti Urrêa – Prefeito Municipal.

Fica **PRORROGADO** o contrato na modalidade **TOMADA DE PREÇO Nº013/09 – Processo nº. 424/09**, que faz entre si a Prefeitura da Estância Turística de Avaré e a Empresa **EBENEZER ARTEFATOS DE CONCRETO E CIMENTO LTDA ME**, objetivando a execução e pavimentação em lajotas e implantação de guias, com prorrogação até 20 de julho de 2010 – Rogélio Barchetti Urrêa – Prefeito Municipal.

TERMO DE REVOGAÇÃO

Fica **REVOGADA** a licitação na modalidade **Convite nº. 026/10 – Processo nº. 080/10**, objetivando a contratação de empresa para serviço de limpeza e roçada em creches, escolas e postos de saúde, conforme preceitua o “caput” do artigo 49 da Lei 8.666/93 e suas alterações. - **Revogada em: 22/03/10** – Rogélio Barchetti Urrêa – Prefeito Municipal.

CONVOCAÇÃO

EDITAL DE CONVOCAÇÃO Nº 024/2010

O Município da Estância Turística de Avaré, neste ato representado pelo Sr João Batista Leme- Secretário Municipal de Administração, no uso das atribuições que lhe são conferidas pelo Decreto nº 2.351 de 03/03/2010, convoca o classificado no **Concurso Público nº 003/2007**, homologado pelo Decreto nº 1.661 de 20/02/08 e prorrogado pelo Decreto nº 2.292 de 07/01/10, para o cargo de **PEB II- Educação Física**, para contrato temporário regido pela CLT para substituição de Professor afastado a comparecer no prazo máximo de 05 (cinco) dias úteis, a partir da data da publicação deste Edital, no Departamento de Recursos Humanos, situado a Rua Rio Grande do Sul nº 1810 no Centro Administrativo.

O não comparecimento no prazo acima implicará na desistência da vaga.

Class. Nome

006º Maria Isabel Teodoro Neves Antunes
Estância Turística de Avaré, 23 de Março de 2010.

JOÃO BATISTA LEME
SECRETÁRIO MUNICIPAL DE ADMINISTRAÇÃO

EDITAL DE CONVOCAÇÃO Nº 023/2010

O Município da Estância Turística de Avaré, neste ato representado por seu Secretário Municipal de Administração, Sr João Batista Leme, no uso das atribuições que lhe são conferidas pelo Decreto nº 2.351 de 03 de Março de 2010, convoca os classificados no **Processo Seletivo** nº 001/2010, publicado em 23/01/2010, homologado em 12/02/2010, publicado em 13/02/2010, para o cargo de **Professor PEB I e Professor PEB I-PNE**, conforme descrição e classificação abaixo descritas, para comparecer no prazo máximo de 05 (cinco) dias úteis, a partir da data da publicação deste Edital, no Departamento de Recursos Humanos, situado a Rua Rio Grande do Sul nº 1810. O não comparecimento no prazo acima implicará na desistência da vaga.

Class. Nome

- 149º **Cristiane Maria de Lima**
 150º **Carina Jossiane de Almeida Fragozo**
 151º **Lidionete Rodrigues da Rocha**
 152º **Valdinéia Pires Batista**
 153º **Andréia Alves Drumond**
 154º **Elaine Silveira**
 155º **Paula Alves Martins Francisco**
 156º **Luci Maura Gregório de Castro**
 157º **Célia Aparecida Camara**
 158º **Claudia Aparecida de Oliveira Zanella**
 159º **Andréia Lopes de Melo**
 160º **Silmara Aparecida de Oliveira Negrão**
- Estância Turística de Avaré, 23 de Março de 2010.

JOÃO BATISTA LEME
SECRETÁRIO MUNICIPAL DE ADMINISTRAÇÃO

EDITAL DE CONVOCAÇÃO Nº 025/2010

O Município da Estância Turística de Avaré, neste ato representado por seu Secretário Municipal de Administração, Sr João Batista Leme, no uso das atribuições que lhe são conferidas pelo Decreto nº 2.351 de 03 de Março de 2010, convoca o classificado no **Concurso Público** nº 001/2009, homologado pelo Decreto nº 2.223 de 15/10/09, publicado em 24/10/09, para o exercício de **Emprego Público junto aos PSFs**, no cargo e classificação abaixo descritos, para comparecer no prazo máximo de 05 (cinco) dias úteis, a partir da data da publicação deste Edital, no Departamento de Recursos Humanos, situado a Rua Rio Grande do Sul nº 1810.

O não comparecimento no prazo acima implicará na desistência da vaga.

Emprego: ENFERMEIRO - PSF

Class. Nome

- 03º **Lauro Cesar Godoy**

Estância Turística de Avaré, 26 de Março de 2010.

JOÃO BATISTA LEME
SECRETÁRIO MUNICIPAL DE ADMINISTRAÇÃO

EDITAL DE CONVOCAÇÃO Nº 026/2010

O Município da Estância Turística de Avaré, neste ato representado pelo Sr João Batista Leme- Secretário Municipal de Administração, no uso das atribuições que lhe são conferidas pelo Decreto nº 2.351 de 03/03/2010, convoca o classificado no **Concurso Público** nº 002/2007, homologado pelo Decreto nº 1.635 de 09/01/08, publicado em 12/01/2008 e prorrogado pelo Decreto nº 2.291 de 07/01/10, para o cargo de **PEB II- Português**, para contrato temporário regido pela CLT para substituição de Professor afastado a comparecer no prazo máximo de 05 (cinco) dias úteis, a partir da data da publicação deste Edital, no Departamento de Recursos Humanos, situado a Rua Rio Grande do Sul nº 1810 no Centro Administrativo.

O não comparecimento no prazo acima implicará na desistência da vaga.

Class. Nome

- 004º **Gizele Regina Rodrigues Gobbo**

Estância Turística de Avaré, 26 de Março de 2010.

JOÃO BATISTA LEME
SECRETÁRIO MUNICIPAL DE ADMINISTRAÇÃO

DECRETOS**Decreto nº 2.384, de 26 de março de 2010**

(Dispõe sobre revogação de Decreto e dá outras providências.)

ROGÉLIO BARCHETI URRÊA, Prefeito da Estância Turística de Avaré, usando das atribuições que lhe são conferidas por lei,

D E C R E T A : -

Artigo 1º. Fica revogado o Decreto nº 2.351, de 03 de março de 2010, que dispõe sobre Gestão de Pessoal e dá outras providências.

Artigo 3º - Este Decreto entrará em vigor na data de sua publicação, retroagindo seus efeitos para 02 de fevereiro de 2010. Prefeitura da Estância Turística de Avaré, em 26 de março de 2010.

ROGÉLIO BARCHETI URRÊA
PREFEITO MUNICIPAL

Decreto n.º 2.375, de 22 de março de 2.010

(Declara Hóspede Oficial do Município o Professor Antonio César Russi Callegari).

Rogélio Barcheti Urrêa, Prefeito Municipal da Estância Turística de Avaré, usando das atribuições que lhe são conferidas por lei,

D e c r e t a : -

Artigo 1º - Fica declarado Hóspede Oficial do Município de Avaré, o **Professor Antonio César Russi Callegari**, Conselheiro Nacional da Educação, quando de sua visita nesta cidade, no dia 22 de março de 2.010

Artigo 2º - Este decreto entrará em vigor na data de sua publicação, revogadas as disposições em contrário.

Prefeitura da Estância Turística de Avaré, aos 22 de março de 2.010.

Rogélio Barcheti Urrêa
Prefeito Municipal

Decreto n.º 2.378, de 25 de março de 2.010

(Declara Hóspede Oficial do Município o Deputado Claury Santos Alves da Silva).

Rogélio Barcheti Urrêa, Prefeito Municipal da Estância Turística de Avaré, usando das atribuições que lhe são conferidas por lei,

D e c r e t a : -

Artigo 1º - Fica declarado Hóspede Oficial do Município de Avaré, o **Deputado Claury Santos Alves da Silva**, Secretário de Estado de Esportes, Lazer e Turismo, quando de sua visita nesta cidade, no dia 25 de março de 2010

Artigo 2º - Este decreto entrará em vigor na data de sua publicação, revogadas as disposições em contrário.

Prefeitura da Estância Turística de Avaré, aos 22 de março de 2.010.

Rogélio Barcheti Urrêa
Prefeito Municipal

Decreto n.º 2.379, de 25 de março de 2.010

(Declara Hóspede Oficial do Município a Senhora Monica Allende Serra).

Rogélio Barcheti Urrêa, Prefeito Municipal da Estância Turística de Avaré, usando das atribuições que lhe são conferidas por lei,

D e c r e t a : -

Artigo 1º - Fica declarado Hóspede Oficial do Município de Avaré, a Senhora **MONICA ALLENDE SERRA**, Presidente do Fundo Social e Cultural do Estado de São Paulo, quando de sua visita nesta cidade, no dia 25 de março de 2010

Artigo 2º - Este decreto entrará em vigor na data de sua publicação, revogadas as disposições em contrário.

Prefeitura da Estância Turística de Avaré, aos 22 de março de 2.010.

Rogélio Barcheti Urrêa
Prefeito Municipal

Decreto nº 2.382, de 25 de março de 2010

(Designa responsável por autorização de adiantamentos e adota outras providências).

ROGÉLIO BARCHETI URRÊA, Prefeito da Estância Turística de Avaré, usando das atribuições que lhe são conferidas por lei,

D e c r e t a : -

Artigo 1º - Fica designado, a partir desta data, o Secretário Municipal de Governo Sr. Marcelo José Ortega, bem como o Sr. Prefeito Municipal, para autorizar os requerimentos de adiantamentos, nos termos do Artigo 14 da lei nº 1283/2009, pelo prazo máximo de 30 dias.

Artigo 2º - Este Decreto entrará em vigor na data de sua publicação, revogando o Decreto nº 2.306, de 19 de janeiro de 2010. Prefeitura da Estância Turística de Avaré, em 25 de março de 2010.

ROGÉLIO BARCHETI URRÊA
PREFEITO MUNICIPAL

Publicado na Secretaria da Prefeitura, na data supra.

REGINA CÉLIA MONTE DE ARAUJO VALIM
SECRETÁRIA ADMINISTRATIVA

Decreto nº 2.383, de 25 de março de 2010

(Dispõe sobre declaração de Ponto Facultativo no Município de Avaré, durante a Semana Santa de 2010.)

ROGÉLIO BARCHETI URRÊA, Prefeito da Estância Turística de Avaré, usando das atribuições que lhe são conferidas por lei,

D e c r e t a : -

Artigo 1º - Fica declarado Ponto Facultativo nas Repartições Municipais de Avaré, o dia 1º de abril, mantendo-se os serviços essenciais de saúde e limpeza de lixo, sendo coleta e varrição, bem como as Creches Municipais.

Artigo 2º - Este Decreto entrará em vigor na data de sua publicação. Prefeitura da Estância Turística de Avaré, em 25 de março de 2010.

ROGÉLIO BARCHETI URRÊA
PREFEITO MUNICIPAL

Publicado na Secretaria da Prefeitura, na data supra.

REGINA CÉLIA MONTE DE ARAUJO VALIM
SECRETARIA ADMINISTRATIVA

Decreto nº 2.381, de 25 de março de 2010

(Dispõe sobre retirada do imóvel da lista de imóveis tombados e dá outras providências.)

ROGÉLIO BARCHETI URRÊA, Prefeito da Estância Turística de Avaré, usando das atribuições que lhe são conferidas por lei,

D e c r e t a : -

Considerando o Disposto na Resolução nº 01/2010 do Conselho Municipal da Defesa de Bens Culturais, conforme decisão da maioria dos membros e

Considerando, a competência legal do Conselho Municipal de Defesa de Bens Culturais para regulamentar a preservação do patrimônio histórico, cultural e ambiental do Município de Avaré, que percebeu, após uma análise mais profunda do imóvel citado, não ser o mesmo de interesse para preservação.-

Artigo 1º - Fica retirado da lista dos imóveis tombados, o prédio localizado no Largo São João nº 25 – inscrição cadastral 1.008.005.00

Artigo 2º - Este Decreto entrará em vigor na data de sua publicação. Prefeitura da Estância Turística de Avaré, aos 25 de março de 2010.

ROGÉLIO BARCHETI URRÊA
PREFEITO MUNICIPAL

Publicado na Secretaria da Prefeitura, na data supra.

REGINA CÉLIA MONTE DE ARAUJO VALIM
SECRETÁRIA ADMINISTRATIVA

SAÚDE BUCAL

POSTÃO DA RUA ACRE - TEL. (14) 3711-2405

PLANTÃO DE ATENDIMENTO
 AOS SÁBADOS DAS 08:00 ÀS 12:00

LEGISLATIVO



DECRETO LEGISLATIVO N° 241/2010

(Dispõe sobre outorga de Título de Cidadão Avereense ao Sr. João Cassola Ortega pelos relevantes serviços prestados a comunidade avereense e dá outras providências).

A MESA DA CÂMARA DE VEREADORES DA ESTÂNCIA TURÍSTICA DE AVARÉ, USANDO DAS ATRIBUIÇÕES QUE LHE SÃO CONFERIDAS POR LEI DECRETA:

Artigo 1º - Fica concedido o Título de "CIDADÃO AVAREENSE" ao Sr. João Cassola Ortega pelos relevantes serviços prestados à comunidade avereense.

Parágrafo Único - A entrega da referida honraria dar-se-á em Sessão Solene previamente convocada, em comum acordo com o homenageado.

Artigo 2º - As despesas decorrentes com o presente Decreto Legislativo correrão por conta da seguinte dotação orçamentária: **01.01-01.031.7005-2.257.3.3.90.39.23.00.00.00.01.110.**

Artigo 3º - Este Decreto entrará em vigor na data de sua publicação. CÂMARA DE VEREADORES DA ESTÂNCIA TURÍSTICA DE AVARÉ aos 23 de março de 2010.-

ROBERTO ARAUJO
Presidente

JAIR ALVES FERREIRA
Vice-Presidente

GERMINAL PÉGOLI JUNIOR
1º Secretário

JULIO CÉSAR THEODORO
2º Secretário

Publicado e Registrado na Secretaria da Câmara de Vereadores da Estância Turística de Avaré na data supra.-

CRISTIANO AUGUSTO PORTO FERREIRA
Diretor Geral

Projeto de Decreto Legislativo nº 05/2010
Autoria: Mesa Diretora

Aprovado por unanimidade, em Sessão Extraordinária de 22/03/2010.-

RESOLUÇÃO N° 361/2010

(Altera dispositivos da Resolução nº 330/2006, que dispõe sobre a estrutura administrativa da Câmara Municipal da Estância Turística de Avaré, reorganiza seu quadro de pessoal e dá outras providências)

A MESA CÂMARA DE VEREADORES DA ESTÂNCIA TURÍSTICA DE AVARÉ, usando de suas atribuições regimentais e legais, RESOLVE:-

Artigo 1º - A Tabela I - Quadro de Pessoal Concursado - QEP I da Resolução nº 330/2006, passa a vigorar com a seguinte redação:

ANEXO II - QUADRO DE PESSOAL DA CÂMARA MUNICIPAL DA ESTÂNCIA TURÍSTICA DE AVARÉ
TABELA I - QUADRO DE PESSOAL CONCURSADO - QEP I

| Nº de empregos | Denominação | Nível Salarial |
|----------------|---------------------------------------|----------------|
| 05 | Oficial Legislativo | 5 |
| 02 | Procurador Jurídico | 8 |
| 01 | Encarregado de Compras | 6 |
| 01 | Contador | 8 |
| 01 | Auxiliar Contábil | 6 |
| 01 | Encarregado de RH | 6 |
| 03 | Motorista | 4 |
| 01 | Copeira | 2 |
| 02 | Vigia | 2 |
| 02 | Telefonista | 2 |
| 01 | Ajudante Geral Masculino | 1 |
| 01 | Ajudante Geral Feminino | 1 |
| 01 | Recepcionista | 2 |
| 04 | Assistente de Plenário | 5 |
| 01 | Técnico de Áudio e Vídeo | 5 |
| 01 | Encarregado da Divisão de Informática | 6 |
| 01 | Tesoureiro | 8 |
| 01 | Almoxarife | 6 |
| 02 | Consultor Legislativo | 8 |

Artigo 2º - O anexo III - Atribuições dos empregos e cargos do quadro de pessoal da Câmara Municipal da Estância Turística de Avaré da Resolução nº 330/2006, passa a vigorar acrescida do seguinte cargo e atribuições:

Emprego: CONSULTOR LEGISLATIVO

Escolaridade exigida para admissão: Curso Superior - Curso de Bacharel em Direito e registro na Ordem dos Advogados do Brasil (OAB) e no mínimo 03 (três) anos de atividade jurídica. Carga Horária: 20:00 hrs semanais

Síntese de atribuições: Prestar assessoramento administrativo, legislativo e consultoria técnica jurídica aos órgãos e membros do Poder Legislativo da Estância Turística de Avaré.

Exemplos de atribuições: Prestar assessoramento e consultoria técnica aos órgãos de apoio do Poder Legislativo da Estância Turística de Avaré, e aos Vereadores, quando solicitado; redigir, digitar e revisar qualquer modalidade de ato ou manifestação administrativa, segundo as normas técnicas; Elaborar minutas de proposições legislativas, pronunciamentos e contratos administrativos; acompanhar a realização de licitações e a execução dos contratos administrativos; elaborar estudos técnicos, emitir informações e instruções sobre matéria de interesse do Poder Legislativo da Estância Turística de Avaré; prestar suporte técnico às atividades parlamentares de fiscalização e controle externo da administração pública, bem como de planejamento estratégico e monitoramento da execução de políticas públicas; integrar comissões administrativas e dar suporte as comissões permanentes e temporárias; orientar a Mesa Diretora na elaboração e na aplicação de regulamentos e normas relativos à administração pública; examinar e instruir processos administrativos; fornecer subsídios técnicos à atividade institucional; efetuar estudos que visem a aprimorar normas e métodos de trabalho; planejar e propor procedimentos de atualização e modernização do Poder Legislativo da Estância Turística de Avaré; desenvolver projetos e/ou planos de organização de serviços; executar outras tarefas correlatas no âmbito de suas atribuições e as demais atividades atribuídas pela Presidência ou Diretoria Geral.

Artigo 3º - As despesas decorrentes com a aplicação desta Resolução onerarão as dotações do orçamento vigente, a saber: 01.01.2257.3.1.90.11.01.00.00.0001 e 01.02.2258.3.1.90.11.01.00.00.0001.

Artigo 4º - Esta Resolução entrará em vigor na data de sua publicação.

CÂMARA DE VEREADORES DA ESTÂNCIA TURÍSTICA DE AVARÉ, aos 23 de Março de 2010.-

ROBERTO ARAUJO
Presidente

JAIR ALVES FERREIRA
Vice-Presidente

GERMINAL PÉGOLI JUNIOR
1º Secretário

JULIO CÉSAR THEODORO
2º Secretário

Publicada e registrada na Secretaria da Câmara de Vereadores da Estância Turística de Avaré na data supra.-

CRISTIANO AUGUSTO PORTO FERREIRA
Diretor Geral

Projeto de Resolução nº 01/2010;
Autoria: Mesa Diretora

Aprovado pelo voto da maioria, em Sessão de 22/03/2010.-

RESOLUÇÃO N° 362/2010

(Dispõe sobre a constituição de comissão de representação para participação no 54º Congresso Estadual de Municípios)

A MESA CÂMARA DE VEREADORES DA ESTÂNCIA TURÍSTICA DE AVARÉ, usando de suas atribuições regimentais e legais, RESOLVE:-

Artigo 1.º - A presente Resolução disciplina e autoriza a constituição de Comissão de Representação da Câmara de Vereadores da Estância Turística de Avaré, para participação no 54º Congresso Estadual de Municípios, a realizar-se nos dias 22 a 26 de março de 2010 em Serra Negra - SP, evento este promovido pela Associação Paulista de Municípios.

Artigo 2.º - A Comissão será composta por até 10 (dez) vereadores da Câmara de Vereadores da Estância Turística de Avaré.

Artigo 3º - A Mesa da Câmara deverá em 24 (vinte e quatro) horas indicar o responsável pela delegação.

Artigo 4º - As despesas decorrentes desta Resolução serão cobertas com recursos provenientes da seguinte dotação orçamentária:-01.02.2.258.3.3.90.33.99.00.00.00.00

Artigo 5º - Esta Resolução entrará em vigor na data de sua publicação.

CÂMARA DE VEREADORES DA ESTÂNCIA TURÍSTICA DE AVARÉ, aos 23 de Março de 2010.-

ROBERTO ARAUJO
Presidente

JAIR ALVES FERREIRA
Vice-Presidente

GERMINAL PÉGOLI JUNIOR
1º Secretário

JULIO CÉSAR THEODORO
2º Secretário

Publicada e registrada na Secretaria da Câmara de Vereadores da Estância Turística de Avaré na data supra.-

CRISTIANO AUGUSTO PORTO FERREIRA
Diretor Geral

Projeto de Resolução nº 02/2010;

Autoria: Mesa Diretora

Aprovado por unanimidade, em Sessão Extraordinária de 22/03/2010.

ORDEM DO DIA

CIRCULAR N° 09/2010 - DG Avaré, 25 de março de 2.010.-
Exmo. (a) Sr. (a) Vereador (a)

LEMBRETE

Estará presente um representante do In Foco Produções, para exibir o documentário "Avaré, esse é o seu destino", nos termos do Requerimento nº 385/10, de autoria do Vereador Presidente Roberto Araujo, aprovado por unanimidade.

Designa a matéria para Ordem do Dia da Sessão Ordinária de 29/03/2.010 - Segunda Feira - às 18:00 horas.

Pela presente levo ao seu conhecimento que, o Exmo. Sr. Presidente Vereador Roberto Araujo designou para a Ordem do Dia da Sessão Ordinária de 29 de março do corrente ano, que tem seu início marcado para as 18:00 horas, a seguinte matéria:

1. PROJETO DE LEI N.º 44/2010 - Discussão Única

Autoria:- Prefeito Municipal

Assunto: Autoriza o Executivo Municipal a doar área de terras ao Centro Estadual de Educação Tecnológica "Paula Souza", o imóvel de sua propriedade, matriculado no cartório de Registro de Imóveis sob nº 56928 e dá outras providências. (c/ Emenda)

Anexo: Cópias do Projeto de Lei nº 44/2010; (vistas Ver. Clivatti)

Observação:- Os Pareceres do Jurídico e das Comissões Permanentes serão colocados na Mesa dos Srs. Vereadores quando da apreciação das matérias (aguardando projeto de lei para desafetação da área)

2. PROJETO DE LEI N.º 45/2010 - Discussão Única

Autoria:- Prefeito Municipal

Assunto: Institui o Conselho Municipal da Cultura da Paz - COMPAZ e dá outras providências.

Anexo: Cópias do Projeto de Lei nº 45/2010; dos Pareceres do Jurídico; das Comissões de Constituição, Justiça e Redação; de Finanças, Orçamento e Dir. do Consumidor; e de Serviços, Obras e Administração Pública.

3. PROJETO DE LEI N.º 47/2010 - Discussão Única

Autoria:- Prefeito Municipal

Assunto: Institui o Calendário Oficial de Eventos da Estância Turística de Avaré e dá outras providências.

Anexo: Cópias do Projeto de Lei nº 47/2010 e do Parecer do Jurídico. -

Observação:- Os Pareceres das Comissões Permanentes serão colocados na Mesa dos Srs. Vereadores quando da apreciação das matérias

4. PROJETO DE LEI N.º 48/2010 - Discussão Única

Autoria:- Prefeito Municipal

Assunto: Autoriza o Poder Executivo a efetuar repasse de recursos financeiros destinados a realização do II Festival Instrumental de Avaré.

Anexo: Cópias do Projeto de Lei nº 48/2010 e do Parecer do Jurídico;

Observação:- Os Pareceres das Comissões Permanentes serão colocados na Mesa dos Srs. Vereadores quando da apreciação das matérias

5. PROJETO DE LEI COMPLEMENTAR N.º 49/2010 - Discussão Única - Maioria Absoluta

Autoria:- Prefeito Municipal

Assunto: Dispõe sobre a criação de cargos e dá outras providências (auditor fiscal)

Anexo: Cópias do Projeto de Lei Complementar nº 49/2010. -

Observação:- Os Pareceres do Jurídico e das Comissões Permanentes serão colocados na Mesa dos Srs. Vereadores quando da apreciação das matérias

AÇÃO SOCIAL:

Prefeitura no Bairro atendeu moradores do Bairro São Judas



Recreação, casamento comunitário e atendimento à saúde fazem parte do projeto de ação social

O Projeto “Prefeitura no Bairro”, da Prefeitura Municipal de Avaré, realizado pela Ouvidoria Municipal, que aconteceu no último dia 20, na Escola “Professora Elizabeth Jesus de Freitas”, no Bairro São Judas, atendeu não somente os moradores daquela localidade, mas também dos bairros Jardim São Paulo, Paineiras, Jardim Jurumirim, Biquinha e Vila Nova.

Foram 225 atendimentos por parte do chefe do Executivo, foram tiradas 97 fotos para confecção de RG, foram executados 65 cortes de cabelo, 35 atendimentos diversos, num total de 197 moradores atingidos nestes quesitos.

Na área da saúde, 53 pessoas passaram pelo clínico geral, 48 exames oftalmológicos, 14 exames de papanicolau, 16 de ginecologia, 298 tes-

tes de glicemia capilar, 341 aferição de pressão arterial e 198 testes de diabetes.

A Secretaria de Turismo prestou informações sobre a cidade para 20 pessoas, na área da Coordenadora de Saúde Bucal foram 116 exames clínicos e 50 orientação de distribuição de kits de higiene bucal, a Vigilância Sanitária prestou 45 orientações sobre a dengue, o Banco do Povo, da

Secretaria da Indústria e Comércio, atendeu 5 pessoas, entre informações e reclamações, a Secretaria Municipal de Assistência e Desenvolvimento Social atendeu 8 pessoas pelo Bolsa Família, a Secretaria Municipal da Habitação preencheu 57 formulários do Projeto “Minha Casa, Minha Vida” e mais 38 de habitação em geral, a Secretaria da Cultura atendeu 235 pessoas

com atividades culturais diversas, a Secretaria do Meio Ambiente atendeu 48 pessoas, a Secretaria de Esportes atendeu 40 pessoas pela práticas esportivas, a Secretaria da Comunicação confeccionou 12 mil panfletos, contratou carro de som e realizou cobertura fotográfica do evento, a Secretaria de Obras atendeu 10 pessoas, o Procon atendeu 21 pessoas, a Escola Técnica (ETEC)

atendeu 30 pessoas, a Secretaria da Educação atendeu 10 pessoas, a Secretaria de Transportes atendeu 12 pessoas, a Secretaria da Agricultura atendeu 65 pessoas.

No total foram atendidas 2.508 pessoas, 44,78% da população estimada do bairro. Houve ainda a realização do casamento comunitário, onde 5 casais se uniram pelos sagrados laços do matrimônio.

CULTURA:

Paixão de Cristo e Baile de Aleluia acontecem na próxima semana

A encenação da Paixão de Cristo em Avaré, contando a história de Jesus, desde a anunciação, passando por várias fases históricas, como o batismo, a tentação de Cristo no deserto, o chamamento dos apóstolos, os milagres, a entrada em Jerusalém, a santa ceia, a participação dos fariseus, a cena de Heródes e Pilatos, a traição e morte de Judas, a prisão de Jesus no Jardim das Oliveiras, a via sacra, a crucificação e ressurrei-

ção, acontece na próxima sexta-feira, no Campo Municipal, atrás do Cristo Redentor.

A Paixão de Cristo começará com um show da dupla avareense Tenores do Brasil, que cantará somente músicas gospel, no projeto chamado de Tenores de Deus, a partir das 20h00. Logo após começa a encenação.

O evento envolverá cerca de 230 atores, contando com participações especiais da APAE, de alunos da rede municipal de ensino, alunos

do curso de teatro das oficinas do CAC, atores e atrizes de grupos de teatro da cidade, vários músicos de Avaré, como Luciana Tegani, Vanessa Reis, Tenores, Maria Fernanda, Magda Lélis e outros, professores da rede municipal, de educação física, Faculdade Aberta da Terceira Idade da FREA, população avareense em geral, envolvendo um total de 500 pessoas.

Haverá arquibancada 3 mil pessoas em forma de teatro de arena, banheiros quí-

micos e iluminação renovada.

Baile de Aleluia

Depois do estrondoso sucesso do Carnaval, a banda FAMA voltará ao Largo São João, desta vez para animar o resgate dos bailes de aleluia. Será no sábado, dia 3, a partir das 20h00, numa grande festa para toda a família e pessoas de todas as idades, numa realização da Prefeitura Municipal por intermédio da Secretaria Municipal de Turismo.



Começa a transformação de

A transformação de Avaré em um verdadeiro canteiro de obras já começou. São obras de infra-estrutura asfáltica, como no caso do Jardim Paraíso e terraplanagem e implantação de guias para início do asfaltamento da Avenida Donguinha Mercadante, no Jardim Paineiras, há muito desejadas pelos moradores destas localidades.

Praça do Milênio

A população do Bairro Vera Cruz contará com uma moderna praça. A Prefeitura está construindo no local a chamada Praça do Milênio. De acordo com informações da Secretaria de Planejamento e Obras, a Praça do Milênio é uma obra do ano de 2008, a qual teria apenas um mosaico, alguns bancos e um poste. Contudo, em 2009, a Prefeitura e a secretaria ouviram a população e alteraram o projeto original.

Com o projeto totalmente reformulado, agora os moradores terão uma praça com um campo de futebol de areia, um quiosque e um espaço aberto com areia no qual haverá brinquedos. A Praça do Milênio será construída no Bairro Vera Cruz, ao final da Avenida Espanha, perto da Creche Jandira Ferraz.

"Minha Casa, Minha Vida"

As obras de construção das casas do Programa "Minha Casa, Minha Vida", do governo federal, na Vila Martins, estão em pleno vapor. Os imóveis, no valor de R\$ 42 mil cada, têm área de 38,25 m², distribuídos em dois dormitórios, um banheiro, uma sala de estar e jantar, uma cozinha e uma área de serviço externa, com terreno na frente para garagem e nos fundos para possível ampliação. Os empreendimentos possuem também portaria, playground e salão de festas. A previsão de execução da obra é de 10 meses e o prazo de financiamento varia de 120 a 360 meses.

Os contratos para a construção dos dois empreendimentos do Programa "Minha Casa, Minha Vida" foram assinados no início de janeiro pela Caixa Econômica Federal (CEF), a



Retomada da construção do Arenão

Geccom Construtora Ltda. e a Prefeitura de Avaré. Serão 337 moradias do Condomínio Residencial Vila Serena e do Condomínio Residencial Vale do Sol, ambos localizados na Estrada Municipal AVR 354, na Vila Jardim.

Os recursos, da ordem de R\$ 9,660 milhões destinam-se à aquisição de terreno e construção de moradia para pessoas físicas com renda de até três salários mínimos. Participam da assinatura dos contratos, o prefeito de Avaré, Rogelio Barchetti Urrea, o superintendente da CEF, José Paulo Gomes de Amorim, o representante da Geccom Construtora, entre outras autoridades.

Avaré, além dos recursos do Programa "Minha Casa, Minha Vida", foi contemplada com recursos do Orçamento Geral da União, provenientes dos Ministérios das Cidades, Ciência e Tec-

nologia, Turismo e Esportes, totalizando R\$ 920,4 mil para projetos de pavimentação asfáltica e inclusão digital.

Arenão

A Prefeitura de Avaré também já retomou as obras do Arenão, no Parque de Exposições Fernando Cruz Pimentel, recinto de realização a Exposição Municipal Agropecuária de Avaré (EMAPA) e Festa do Peão.

Depois de alguns problemas enfrentados, máquinas trabalham no local para transformar o Arenão em um verdadeiro espaço para a realização de shows e rodeios, colocando a cidade nos grandes circuitos de rodeio do Brasil.

Em breve começam a construção das arquibancadas, palco, camarotes, sanitários, uma obra com uma arquitetura projetada, transformando a cidade em referência na realização de rodei-

os. O Arenão é resultado de um convênio de R\$ 1,6 milhão, verba proveniente do Departamento de Apoio ao Desenvolvimento das Estâncias Turísticas (DADE).

A arquibancada do Arenão terá capacidade para até 30 mil pessoas. Em caso de shows a arena será liberada para o público e poderá abrigar cerca de 20 mil pessoas. Com isso o Arenão poderá ter capacidade total de 50 mil pessoas.

Pista de skate

A Prefeitura também já deu início aos preparativos para a construção de uma moderna pista de skate na Avenida Misael Euphrásio Leal, nas proximidades da Câmara Municipal, prática esportiva que a cada ano ganha mais adeptos. Depois de pronta, a pista terá uma área total de 441,24 m².

Avaré em canteiro de obras



Asfalto no Jardim Paraíso



Início da terraplanagem e implantação de guias na Donguinha Mercadante



Construção de 337 casas na Vila Martins



Construção da pista de skate nas proximidades da Câmara Municipal



Praça do Milênio no Balneario Vera Cruz

CONQUISTA:

Fernando Capez anuncia R\$ 150 mil para obras de infra-estrutura

O deputado estadual Fernando Capez (PSDB) esteve em Avaré no último dia 18, onde concedeu entrevista para Eduvale FM. Professor, Procurador de Justiça licenciado, autor de diversas obras jurídicas, o deputado ministrou duas palestras, a primeira na Câmara Municipal sobre “perspectivas para carreiras das polícias civil e militar” e a outra na Faculdade Eduvale sobre “ética e cidadania”.

Em coletiva à imprensa, anunciou para Avaré uma emenda de R\$ 150 mil para obras de infraestrutura. Ao anunciar a verba, Capez destacou “que é um soldado do prefeito Rogélio Barcheti”, disse. “Não posso deixar de atender ao pedido do prefeito, que é grande companheiro. E a gente sempre acaba voltando ao local onde somos bem tratados”, completou.

Entre outros assuntos, o deputado falou sobre a trabalho da ONG “C Tem Que Saber C Tem que Curar”, que trata sobre a Hepatite C, doença silenciosa que mata milhares de pessoas, já que ele é presidente da Frente Parlamentar e Conscientização e Combate as Hepatites Virais do Estado de São Paulo.

Fernando Capez

Como professor, lecionou 18 anos no Complexo Jurídico Damásio de Jesus e na Escola Superior do Ministério Público de São Paulo, é professor convidado da Academia



Fernando Capez anunciou para Avaré uma emenda de R\$ 150 mil para obras de infraestrutura.

de Polícia de São Paulo, da Escola da Magistratura do Rio de Janeiro e das Escolas Superiores do Ministério Público de vários Estados.

Tem 24 livros publicados, principalmente na área de Direito Penal e Processo Penal e, é Coordenador das Coleções Estudos Direcionados e Pockets Jurídicos da Editora Saraiva.

Atualmente, exerce mandato de deputado estadual em São Paulo, pelo PSDB. Em maio de 2007, foi eleito, por unanimidade, Presidente da Comissão de Constituição e Justiça (CCJ) da Assembléia Legislativa de São Paulo, para o 1.º biênio da 16.º legislatura. No mês de maio de 2009, Capez conseguiu conquistar um feito inédito: ser reeleito Presidente da CCJ, para exercer o mandato no 2.º biênio. Foi também, membro Efetivo da CPI das Operadoras de Seguros (nomeado Sub-Relator dos automóveis) e eleito

presidente da CPI do Transporte Aéreo.

Nesse seu primeiro mandato, já apresentou 246 proposições (projetos de lei, indicações, moções, emendas constitucionais, projetos de resolução e requerimento), e por sua iniciativa foram lançadas na Assembleia Legislativa 4 frentes parlamentares: Em Defesa dos Idosos (26/06/07), de Apoio à Autonomia Financeira do Ministério Público (29/10/07), de Apoio à Defensoria Pública (31/10/07), de Conscientização e Combate às Hepatites Virais (19/05/2009).

Dos projetos de lei apresentados, 13 já foram aprovados e já são leis no Estado de São Paulo, entre elas, a Lei n. 13.552/2009, que obriga as prestadoras de serviço público a emitir recibo das prestações já pagas, permitindo ao consumidor livrar-se de contas antigas as quais era obrigado a guardar em casa por até cinco anos.

EDUCAÇÃO:

Cesar Callegari faz palestra em Avaré sobre plano de carreira e remuneração do magistério

O sociólogo Cesar Callegari esteve na noite de segunda-feira, 22, em Avaré, onde palestrou sobre o plano de carreira e remuneração do magistério, que será implantado no município para melhorar a vida da classe, como aumento salarial e outras benfeitorias. A palestra foi no Centro Avareense e contou com a participação dos professores da rede municipal de ensino.

Callegari veio para Avaré para falar sobre o resultado do processo de audiências públicas nacionais realizado pelo Conselho Nacional de Educação, através da Comissão Especial constituída para estudar e propor a reformulação da Resolução CNE nº 3/97, que estabelece as Diretrizes para os Novos Planos de Carreira e de Remuneração para o Magistério dos Estados, do Distrito Federal e dos Municípios.

“Temos consciência do alcance social do trabalho que ora realizamos, pois, quando debatemos as Diretrizes para a Carreira do Magistério – e a dos profissionais da educação de um modo geral



Palestrante Cesar Callegari

–, não estamos tratando somente da questão salarial, duração da jornada de trabalho, evolução funcional. Discutir a carreira do magistério significa examinar todas as interfaces da organização do processo educacional. Assim, como reformular as Diretrizes para a Carreira do Magistério, tendo em vista oferecer às crianças e aos jovens um ensino de qualidade, sem refletir sobre o Pacto Federativo e as obrigações educacionais da União, Estados e Municípios na perspectiva do sistema nacional de educação? Sem tratar do financiamento da educação, na direção da implementa-

ção do custo aluno qualidade? Sem compreender a função social da escola e a necessidade da organização de seus tempos, espaços e currículo para atender aos desafios do mundo contemporâneo? Finalmente, como pensar em Diretrizes para a Carreira do Magistério sem considerar a necessidade da gestão democrática das escolas e dos sistemas educacionais, aliada à adequada formação inicial e continuada, condições de trabalho, remuneração e jornada de trabalho do professor?”, disse.

Cesar Callegari é sociólogo, pós-graduado em Sociologia e Política, atualmente ocupa os cargos de presidente da Câmara de Educação Básica do Conselho Nacional de Educação, membro do Conselho de Acompanhamento e Controle Social do FUNDEB no âmbito da União, membro do Conselho de Governança do Movimento Todos pela Educação, membro do Comitê Nacional de Políticas de Educação Básica e presidente do Instituto Brasileiro de Sociologia Aplicada-IBSA.

6. PROJETO DE LEI COMPLEMENTAR N.º 50/2010 – Discussão Única – Maioria Absoluta**Autoria:- Prefeito Municipal****Assunto Dispõe sobre a criação de cargos e dá outras providências (SAMU)****Anexo:** Cópia do Projeto de Lei Complementar nº 50/2010. - **Observação:-** Os Pareceres do Jurídico e das Comissões Permanentes serão colocados na Mesa dos Srs. Vereadores quando da apreciação das matérias**OBSERVAÇÃO: O Processo, abaixo relacionado, deixou de constar da presente Circular tendo vista a solicitação de documentos pela Divisão Jurídica.****PROJETO DE LEI N.º 41/2010 – Discussão Única****Autoria:- Prefeito Municipal****Assunto: Altera o item 1 do parágrafo 2º do Art. 1º da Lei nº 1.326, de 02 de março de 2.010, bem como a Cláusula VII do seu convênio e dá outras providências. (subvenção à Santa Casa) – c/ Substitutivo**

Sem outro particular, valho-me do ensejo para apresentar-lhe os protestos de minha elevada estima e distinta consideração.

CRISTIANO AUGUSTO PORTO FERREIRA
Diretor Geral**Aberto pregão para contratação de empresa especializada para fornecimento de todo material e colocação de alambrado ao redor da área onde esta sendo construída a nova Sede da Câmara de Vereadores da Estância Turística de Avaré****Processo nº 07/2010****Pregão Presencial nº 04/2010****Data da realização:** 13 de abril de 2010 - 09h00min.**Data da Visita Técnica:** dias 06 e 07 de abril de 2010 das 15h00min às 17h00min.**EXTRATO DE EDITAL**A Câmara de Vereadores da Estância Turística de Avaré, faz saber que se acha aberta a licitação na modalidade Pregão (Presencial) nº 04/2010 – Processo nº 07/2010, do tipo menor preço global, que visa contratação de empresa especializada para fornecimento de todo material e colocação de alambrado ao redor da área onde esta sendo construída a nova Sede da Câmara de Vereadores da Estância Turística de Avaré, conforme anexo II do edital, cuja realização será no dia 13 de abril de 2010, às 09h00min. O Edital estará disponível na Sede do Poder Legislativo, sito à Av. Prefeito Misael E. Leal, 999 – Avaré – SP, no horário das 09h00min, às 12h00min. Maiores informações poderão ser obtidas pelo telefone (14) 3732-0929. O Edital completo também poderá ser acessado pelo site: <http://www.camaraavare.sp.gov.br> ou solicitado pelo e-mail diretoria@camaraavare.sp.gov.br**Cristiano Augusto Porto Ferreira**
Pregoeiro**Janayna Martins da Costa**
Pregoeira**ALISTAMENTO MILITAR****JOVENS QUE NASCERAM EM 1.992:
Compareçam à Junta de Serviço Militar,
no período de 02 JAN à 30 ABR 2.010**

Rua Sergipe, 1.379 – Centro – Avaré-SP

Documentos Necessários:

- Certidão Nascimento (ORIGINAL e XEROX)
- R.G.
- CPF (se tiver)
- 02 Foto 3 x 4 recente
- Declaração da Escola

ATO DA MESA Nº 05/2010

(Dispõe sobre o funcionamento da Câmara de Vereadores da Estância Turística de Avaré e dá outras providências)

A MESA DA CÂMARA DE VEREADORES DA ESTÂNCIA TURÍSTICA DE AVARÉ, NO USO DE SUAS ATRIBUIÇÕES REGIMENTAIS E LEGAIS,**D E C L A R A :-****Artigo 1º** - O funcionamento da Câmara de Vereadores da Estância Turística de Avaré no dia **1º de Abril de 2010** será **das 8:00 às 12:00 hs.****Artigo 2º** - Este Ato entrará em vigor na data de sua publicação no local de costume.CÂMARA DE VEREADORES DA ESTÂNCIA TURÍSTICA DE AVARÉ,
25 de março de 2.010.-**ROBERTO ARAUJO**
Presidente**JAIR ALVES FERREIRA**
Vice-Presidente**GERMINAL PÉGOLI JUNIOR**
1º Secretário**JULIO CÉSAR THEODORO**
2º Secretário

Publicado e Registrado na Secretaria da Câmara de Vereadores na data supra.

CRISTIANO AUGUSTO PORTO FERREIRA
Diretor Geral**PROPOSITURAS – SESSÃO 22-03-2010
INDICAÇÕES****ROBERTO ARAUJO – PRESIDENTE**

Para que através do setor competente estude a possibilidade de enviar a esta Casa de Leis Projeto de Lei que cria gratificação por desempenho de atividade delegada, a ser paga a Policiais Civis e Militares lotados nas Unidades de Avaré que prestem serviços à municipalidade por ocasião de eventos diversos, que necessitem de segurança preventiva e repressiva, se for o caso, nos moldes do Projeto de Lei 486/2009 de autoria do Excelentíssimo Prefeito de São Paulo, Senhor Gilberto Kassab, o qual foi aprovado em agosto de 2009.

Para que através do Departamento competente, estude a possibilidade de efetuar a capinação do terreno localizado na Rua José Vicentini, ao lado nº 650 – Bairro: “Alto”.

JAIR CANOVAS ALVES FERREIRA – VICE-PRESIDENTE

Para que através do setor competente providencie a retirada de lixo e entulho depositados irregularmente no término da Rua Lázaro Cardoso Moraes, no Bairro Vera Cruz.

Para que através do setor competente providencie a compra de uniformes para todos os servidores municipais que ocupam funções no setor de limpeza pública. Pedido feito por ocasião do Projeto Prefeitura no Bairro, realizado na EMEB Elizabeth de Jesus Freitas, no Bairro São Judas Tadeu, no sábado, 20 de março de 2010.

Para que através do setor competente providencie com urgência limpeza de área verde localizada na Rua Nicola Ferreira, no bairro São Judas Tadeu I, haja vista que a vegetação encontra-se muito alta e isso tem provocado infestação de insetos nas residências circunvizinhas. Pedido feito por ocasião do Projeto Prefeitura no Bairro, realizado na EMEB Elizabeth de Jesus Freitas, no Bairro São Judas Tadeu, no sábado, 20 de março de 2010.

GERMINAL PÉGOLI JUNIOR – 1º SECRETÁRIO

Para que através do setor competente, providencie limpeza no cruzamento da Rua Suzana Garcia Ferreira com Rua João Lobo, visto que o mato se encontra alto e com risco de procriação de animais peçonhentos, sendo uma reivindicação dos moradores circunvizinhos.

, para que através do setor competente, notifique o proprietário do imóvel da antiga (Staroup), situado à Rua Pref. Artur de Carvalho, para que realize a limpeza do imóvel, visto que o mato se encontra alto e com risco de procriação de animais peçonhentos, sendo uma reivindicação dos moradores circunvizinhos.

Para que através do setor competente, providencie reparos necessários (tapar buraco), na Av. Getulio Vargas, defronte ao nº 322 e 415 na Vila Jardim.

Para que através do setor competente, providencie a limpeza da terra acumulada no começo da Avenida Manuel Teixeira Sampaio no bairro Jd. Presidencial, próximo a Indústria de Pisos Avaré.

Para que através do setor competente, providencie o nivelamento da canaleta de escoamento de água pluvial no cruzamento da Av. Pinheiro Machado com a Rua Rio de Janeiro, visto que condutores de veículos reclamam que a mesma está muito aprofundada e vem oferecendo danos aos veículos.

Para que através do setor competente, providencie capinação nos terrenos da Rua: Fernando Costa com Rua: Carvalho Pinto, no Bairro Vila Jardim, visto que o mato se encontra alto e com risco de procriação de animais peçonhentos, sendo esta uma reivindicação dos moradores circunvizinhos.

Para que através do setor competente, providencie o aterramento no terreno localizado na Av. Antônio Silvio Cunha Bueno com Av. Anápolis, no bairro Jurumirim, ao lado da Garagem Municipal, pois, após os dias de chuva, o acúmulo de água é muito grande e o fato de servir como criadores para mosquito aedes aegypti, esta e uma reivindicação dos circunvizinhos.

ERNESTO FERREIRA DE ALBUQUERQUE

Providenciar a limpeza da área verde próxima à Rua Zico de Castro, bem como a limpeza do córrego que exala cheiro desagradável. Esses fatos preocupam os moradores das imediações, principalmente em relação à proliferação de insetos e animais que podem transmitir doenças como dengue, leptospirose, hepatite A, gastroenterites, entre outras.

LUIZ OTÁVIO CLIVATTI

Para que através do setor competente, providencie a aquisição de instrumentos musicais para a fanfara da escola EE. João Teixeira de Araújo. Sendo esta uma importante reivindicação, para que possam ter meios de participar em melhores condições dos atos cívicos e desfiles comemorativos, como também desenvolver projetos musicais na escola.

Para que através do setor competente, realize com urgência o recapeamento asfáltico da Rua Santos Rodrigues Torres, no bairro Brabância.

Para que através do setor competente, realize com urgência o recapeamento asfáltico da Rua Álvaro Lemos Torres no bairro Brabância. Para que estude a possibilidade de serem colocadas placas de identificação de bairro em cada ponto de ônibus da cidade.

Para que estude a possibilidade da criação de um projeto de lei para implantar um Projeto de Horta Educativa nas Creches Municipais.

Para que através do setor competente providencie a realização de pintura dos redutores de velocidade (lombadas) em diversos pontos da cidade, cujas pinturas estão desgastadas. Propiciando o aumento de segurança no trânsito de nossa cidade, com a efetiva redução dos riscos de ocorrerem acidentes, bem como, avaria dos veículos.

PAULO DIAS NOVAES FILHO

Para que providencie o reparo no asfalto da estrada que liga Avaré a Itatinga, exatamente em frente ao antigo aterro sanitário, onde há local sem pavimento colocando em risco o tráfego naquela via.

Para que, em jogos futuros, onde haja a necessidade de utilização de escolas para alojamento de atletas, que esta comunicação seja feita com antecedência.

Para que, através do Sr. João Batista Lima, Secretário de Trânsito e Sistema Viário, inicie os trabalhos com a Comissão Municipal de Trânsito, visando discutir diversos assuntos que são motivos de requerimentos e indicações, não trazem custo ao município e ajudam a melhorar nosso trânsito.

ROSÂNGELA PAULUCCI PAIXÃO PEREIRA

Através da Secretaria Municipal de Planejamento e Obras, providencie a construção de calçadas na Rua Maria Joaquina Pereira – Bairro Santa Mônica, rua esta que dá acesso à escola Norma Lillian.

Solicitando ao mesmo que denomine Rua ou Logradouro Público em nome do saudoso Senhor JOSÉ DIRCEU MARTINS DE SOUSA, tendo em vista que se tratava de pessoa benquista e pertencente que era à família aqui radicada.

Reiterando o pedido, para que através do setor competente, tome providências no sentido de que a proprietária do imóvel localizado na Rua Major Vitoriano, ao lado do existente na Rua Vital Brasil providencie a limpeza e a drenagem no bem, posto que da forma como atualmente se apresenta, representa sério problema à saúde de toda vizinhança.

Para que através do setor competente, providencie a drenagem do terreno de propriedade do município, imóvel este localizado na Rua Major Vitoriano, lado ímpar, posto que da forma como atualmente se apresenta, representa sério problema à saúde de toda vizinhança.

VICENTE JOSÉ SCHIAVÃO

Para que através do setor competente, tome as devidas providências no sentido de estar efetuando reparo dos buracos existentes na Rua Benedito Ailton Camilo de Souza, (Cj. Hab. Cecílio Jorge Neto), altura do nº 221. Trata-se de solicitação antiga dos moradores dessa referida rua e já objeto de diversas indicações.

Para que através do setor competente, tome as devidas providências no sentido de estar efetuando a troca de lâmpada queimada existente na Rua Benedito Ailton Camilo de Souza, (Cj. Hab. Cecílio Jorge Neto), em frente ao nº 221. Trata-se de solicitação de mais de 10 (dez) meses dos moradores dessa referida rua e já objeto de diversas indicações.

REQUERIMENTOS

ROBERTO ARAUJO – PRESIDENTE

Pesar pelo falecimento do Senhor JOAQUIM TRENCH.
Pesar pelo falecimento do Senhor ADEMIR FRANCO.
Pesar pelo falecimento da Senhora MATILDE REIS SOSSAI.
Pesar pelo falecimento da Senhora BERNADETE GINO.
Pesar pelo falecimento do Senhor ELISEU GOMES RAMOS.
Pesar pelo falecimento do Senhor PEDRO MARIANO DE ALMEIDA.

JAIR CANOVAS ALVES FERREIRA – VICE-PRESIDENTE

Que sejam oficiados efusivos votos de aplausos e parabenizações à avareense LUCIENE LOPES, pela DIREÇÃO DE PRODUÇÃO da mais nova minissérie produzida para a GLOBOSAT HD, intitulada “BIPOLAR”, que está sendo filmada pela empresa Felistoque Filmes, Jotaeme Produções e Houdini Post, em co-produção e exibição do canal Brasil e no canal GLOBOSAT HD.

Que sejam oficiados efusivos votos de aplausos e parabenizações à avareense ANA LÍGIA CORADI, pela PRODUÇÃO DE ELENCO da mais nova minissérie produzida para a GLOBOSAT HD, intitulada “BIPOLAR”, que está sendo filmada pela empresa Felistoque Filmes, Jotaeme Produções e Houdini Post, em co-produção e exibição do canal Brasil e no canal GLOBOSAT HD.

GERMINAL PÉGOLI JUNIOR – 1º SECRETÁRIO

Que seja oficiado a SABESP – Companhia de Saneamento Básico do Estado de São Paulo, para que providencie a limpeza no córrego do curtume, no cruzamento com a Rua Zico de Castro. Esta é uma reivindicação dos vizinhos, que, frequentemente reclamam do odor insuportável, proporcionado pela água e resíduos parados há vários meses.

Seja oficiado ao Exmo. Sr. Rogélio Barchetti Urrêa, Prefeito Municipal da Estância Turística de Avaré, através do setor responsável, informe a essa Casa de Leis, se há fiscalização pelo poder público, e por qual setor ou secretaria é feita fiscalização para prevenção em quedas de outdoors, placas de trânsito e totens, postes de energia da rede elétrica, ou seja, tudo aquilo que oferece riscos a população devidos as intempéries da natureza.

Para que seja oficiada à Secretaria Municipal do Meio Ambiente à Sra. MHIRTES YARA F. VIEIRA, para que informe essa Casa de Leis, quais as medidas tomadas referentes ao cuidado e prevenção de quedas de árvores na Estância Turística de Avaré.

ERNESTO FERREIRA DE ALBUQUERQUE

Solicitar de Sua Excelência o Prefeito da Estância Turística de Avaré, Senhor Rogélio Barchetti Urrêa, através da Secretaria da Saúde, informações sobre a falta de leite em pó modificado receitado a crianças pelos médicos, havendo demora na sua entrega, o que acaba prejudicando as famílias de baixa renda atendidas.

Solicitar informações ao Prefeito Municipal, por meio da Secretaria de Saúde, sobre a falta de fitas para controle de diabetes, sendo muitas vezes necessário os pacientes ingressarem na Justiça para conseguirem algo que é seu direito.

Solicitar de Sua Excelência o Prefeito da Estância Turística de Avaré, Senhor Rogélio Barchetti Urrêa, informações sobre se há intenção do governo municipal em passar o controle do atendimento médico do PS Municipal a uma OS (Organização Social) com sede em outra cidade. É oportuno lembrar que já houve uma desastrosa experiência no governo anterior quando uma OSCIP (Organização Social de Interesse Público) chamada IBDPH (Instituto Brasileiro de Desenvolvimento da Pessoa Humana) assumiu o referido atendimento. Há informações de que a mesma pessoa responsável pela vinda do IBDPH estaria articulando a vinda de outra Organização Social.

Fazer ver aos Senhores Membros da COMISSÃO PERMANENTE PARA ANÁLISE DAS CONTAS DE COMISSÕES, nomeada pelo Decreto nº 2.305, de 19/01/2010, a importância de ser obedecido nos projetos de realização de festivais, torneios, festas como “Festa do Peão”, shows artísticos ou apresentações de perícia na lida com animais ou veículos, enfim, todos os eventos que reúnem apreciadores e espectadores em geral, cobrados ou gratuitos, um ritual de encaminhamento que tenha seu início com seu parecer técnico após a sua realização. E só então serem enviados a esta Casa de Leis, para seu parecer final.

LUIZ OTÁVIO CLIVATTI

Para que seja oficiado votos de aplausos e parabenizações ao Presidente do AVARÉ GOLF COUNTRY CLUB Sr. Odilon Trinda de Filho, pelas festividades realizadas para o XVI Torneio Aberto de Golf entre os dia 20 e 21 de março do corrente ano.

Para que seja oficiado votos de parabenizações a Secretaria Municipal de Esportes, através do Secretário de Esportes Daulus Eduardo Paixão, pela realização da abertura da 16ª Copa Revelação Regional de Futsal, contando com 63 equipes participantes entre diversas categorias.

Para que seja oficiado votos de parabenizações à Benedito da Silva “Bugrinho”, pela brilhante organização da 16ª Copa Revelação Regional de Futsal, contando com 63 equipes participantes entre diversas categorias.

Para que seja oficiado ao Exmo. Sr. Prefeito Municipal Rogélio Barchetti Urrêa, para que interceda junto ao Banco Central, ou a quem de direito, para que seja feita a implantação de um Caixa Eletrônico Banco 24 horas no bairro Costa Azul.

Para que seja oficiado ao Exmo. Sr. Prefeito Municipal Rogélio Barchetti Urrêa, sobre a possibilidade de implantar em todas as creches e escolas municipais o cardápio mensal da merenda escolar servida aos alunos, disponibilizado e divulgando previamente, inclusive aos pais dos alunos.

Para que seja oficiado votos de parabenizações a Empresa Osastur e ao Gerente Rodrigo Barbosa de Oliveira, pelo total apoio proporcionado aos atletas que estarão participando do JORI- Jogos Regionais do Idoso, oferecendo o suporte necessário do transporte dos atletas no município.

Para que seja oficiado votos de parabenizações ao Secretário de Esportes e Turismo do Estado de São Paulo Sr. Claury Santos Alves da Silva, que juntamente com o Deputado Antônio Carlos Campos Machado, pois conquistaram com muito empenho para a Estância Turística de Avaré o Projeto “Navega São Paulo” com o apoio da SABESP.

PAULO DIAS NOVAES FILHO

Seja oficiado ao Exmo. Sr. Rogélio Barchetti, Prefeito Municipal da Estância Turística de Avaré, para que, através do setor competente, informe a esta Casa de Leis se os agentes que atuam na Vigilância Sanitária Municipal (Agentes de Saneamento e Vetores) possuem direito de receberem, junto com o salário, adicional de Insalubridade, visto que, no seu dia a dia, mantém contato com animais, mosquito da dengue, além de outras situações que lhes dariam o direito de receberem este benefício.

Seja oficiado ao Exmo. Sr. Rogélio Barchetti, Prefeito Municipal da Estância Turística de Avaré, para que informe a esta Casa de Leis, com relação à Organização Social que iniciaria atividades de gestão dos plantões médicos do Pronto Socorro Municipal, as seguintes informações: qual o nome desta empresa, qual o valor pago atualmente para a empresa MSM e qual o valor que seria pago a nova empresa, caso iniciasse suas atividades.

Seja oficiado ao Exmo. Sr. Rogélio Barchetti, Prefeito Municipal da Estância Turística de Avaré, para que informe a esta Casa de Leis, quando da implantação do SAMU, se os profissionais de enfermagem que trabalharão neste serviço serão selecionados por concurso público ou se existe alguma outra forma ou idéia de utilizar profissionais de enfermagem já concursados.

ROSÂNGELA PAULUCCI PAIXÃO PEREIRA

Pesar pelo falecimento da Senhora THEREZA LEITE DE CAMPOS MELLO.

Seja oficiado ao Exmo. Sr. Rogélio Barchetti, Prefeito Municipal da Estância Turística de Avaré, para que informe se existe a possibilidade de disponibilizar, uma vez por semana, uma Assistente Social, bem como uma Psicóloga para atendimento direto na Casa Transitória.

Através do setor competente, esclareçam as seguintes informações: Quantos equipamentos decibelímetros o município possui? Qual o departamento incumbido de realizar as medições? Quantas medições foram feitas no ano de 2009 e início de 2010? Quantas multas foram aplicadas?

Seja oficiado ao Exmo. Sr. Rogélio Barchetti, Prefeito Municipal da Estância Turística de Avaré, solicitando estudos quanto à possibilidade de doar uma área para a construção de um campus digno para a FREA – Faculdade Regional Educacional de Avaré.

Seja oficiado à Secretária de Indústria e Comércio de Avaré, Sra. Camila Zanetti, solicitando um levantamento das áreas industriais, que estão disponíveis para doação, às pessoas que têm interesse em instalar indústrias no município e, quantos são os pedidos existentes para ver se existe uma demanda reprimida para instalação das mesmas.

INEDITORIAIS



INSTITUTO DE PREVIDENCIA DOS SERVIDORES PÚBLICOS DO MUNICÍPIO DE AVARÉ AVAREPREV ESTADO DE SÃO PAULO

Certificado de Regularidade Previdenciária - CRP

Nº 0005-2010

| | |
|------------------------|--|
| MUNICÍPIO DO MUNICÍPIO | |
| CPF: 04.048.000/00 | |
| Nome: Avaré | |
| UF: SP | |

É CERTIFICADO, NA FORMA DO DISPOSTO NO DECRETO Nº 1.796, DE 11 DE ABRIL DE 2001, E NAS PORTARIAS Nº 104, DE 19 DE JULHO DE 2008 E DE 19 DE MARÇO DE 2009, QUE O MUNICÍPIO DE AVARÉ ENCONTRA-SE EM SITUACÃO REGULAR EM RELAÇÃO À LEI Nº 8.112, DE 11 DE NOVEMBRO DE 1966.

FINALIDADE DO CERTIFICADO

ON DE OBRIGACÃO DO ENTIDADE DA ADMINISTRAÇÃO DIRETA E INDIRETA DA UNIDADE FEDERATIVA, PREVIAMENTE, À REGULARIDADE DOS RECURSOS PROPRIOS DE PREVIDÊNCIA SOCIAL, POR ESTADOS, DO DISTRITO FEDERAL E DOS MUNICÍPIOS, NOS SEGUINTES CASOS:

- REALIZAÇÃO DE TRANSFERÊNCIAS VOLUNTÁRIAS DE RECURSOS PELA UNIDADE;
- CELEBRAÇÃO DE ACORDOS, CONTRATOS, CONVÊNIOS OU AJUSTES, BEM COMO DE EMPRÉSTIMOS, FINANCIAMENTOS, BANCAS E SUBVENÇÕES EM GERAL, DE ORIGEM DE ENTIDADES DA ADMINISTRAÇÃO DIRETA E INDIRETA DA UNIDADE;
- LIBERAÇÃO DE RECURSOS DE EMPRÉSTIMOS E FINANCIAMENTOS POR INSTITUIÇÕES FINANCEIRAS FEDERAIS;
- PAGAMENTO DOS VALORES DEVIDOS PELA SEGURANÇA GERAL DE PREVIDÊNCIA SOCIAL EM BAIXO DO DISPOSTO NA LEI Nº 8.112, DE 11 DE NOVEMBRO DE 1966.

VÁLIDO PARA TODOS OS OBRIGACÃO E ENTIDADES DO MUNICÍPIO.

A ACEITAÇÃO DO PRESENTE CERTIFICADO DEVE CONDIÇÃOADA À VERIFICAÇÃO, POR MEIO DA ENTIDADE, DE SUA VALIDADE NO ENDEREÇO www.previdencia.gov.br, POR ESTE MUNICÍPIO, A FOMENTO DO DEPARTAMENTO DE CONTABILIDADE E ADMINISTRAÇÃO.

A ESTE CERTIFICADO DEVE SER JUNTADO AO PROCESSO REFERENTE AO TÍTULO CONTEÍDO PARA QUAL, POR EXCESSO:

EMITIDO EM DATOS.

VÁLIDO POR 90 DIAS DA DATA DE SUA EMISSÃO.

VÁLIDO ATÉ 31/03/2010.

Portaria Nº 0005/2010

Nahscir Mazzoni Negrão, Diretor Presidente, do Instituto de Previdência dos Servidores Públicos do Município de Avaré, no uso das atribuições conferidas pelo Artigo 85, Inciso VI da Lei Municipal nº 938 de 23 de maio de 2007, publicada no Semanário Oficial do Município em 26 de maio de 2007, tendo em vista o que consta no Processo nº 011/2010, referente à Concessão de Aposentadoria Voluntária Por Invalidez.

Resolve:

Conceder Aposentadoria Por Invalidez com proventos proporcionais a partir de 22 de Janeiro de 2010, conforme portaria de exoneração nº 37/2010, de 22 de Janeiro 2010, ao **Srª. CECILIA MARLENI PEGOLO CARVALHO**, brasileira, casada, maior, portadora do RG nº 5.152.043 SSP-SP, CPF/MF nº 752.078.188 - 72 e PIS/PASEP Nº 1.801.155.547-8, Servidora Publica do quadro de pessoal civil da Prefeitura Municipal da Estância Turística de Avaré, ocupante do cargo de **PROFESSOR MONITOR**, com proventos mensais Proporcionais ao tempo de contribuição, com fundamentos na CF/88 em seu Artigo 40, § 1º, I, § 3º e §17; Artigo 24, § 1º e 6º e Artigo 52 e 53 da Lei Municipal nº 938 de 23 de maio de 2007.

Avaré, 23 de Março de 2010.

Nahscir Mazzoni Negrão Rosana Marata da Veiga Mendes
Diretor Presidente Coordenadora de Benefícios

COMUNICADO

Transporte urbano

A Prefeitura Municipal da Estância Turística de Avaré e a empresa de transporte público urbano, Osastur, informam, mediante a autorização da Promotora Pública, que todos os passageiros idosos e demais beneficiários que possuem o cartão de acesso ao transporte coletivo, deverão embarcar pela porta traseira do ônibus sem qualquer custo para o embarque.

Portaria Nº 06/2010

Nahscir Mazzoni Negrão, Diretor Presidente, do Instituto de Previdência dos Servidores Públicos do Município de Avaré, no uso das atribuições conferidas pelo Artigo 85, Inciso VI da Lei Municipal nº 938 de 23 de maio de 2007, publicada no Semanário Oficial do Município em 26 de maio de 2007, tendo em vista o que consta no Processo nº **008/2010**, referente à Concessão de **Aposentadoria Tempo Contribuição**.

Resolve:

Conceder Aposentadoria Por contribuição com proventos mensais integrais ao tempo de contribuição a partir de **03 de Fevereiro de 2010**, conforme portaria de exoneração nº 42/2010, de 03 de Fevereiro 2010, ao **Sr. MARIO RUBENS VONA**, brasileiro, solteiro, maior, portadora do RG nº 10.743.059 - SSP-SP, CPF/MF nº 890.916.398-49 e PIS/PASEP Nº 1038141371-0, Servidora Publica do quadro de pessoal civil da Prefeitura Municipal da Estância Turística de Avaré, ocupante do cargo de **AUXILIAR DE SERVIÇO DE CAMPO**, com proventos mensais integrais, com fundamentos na CF/88 no Artigo 40, § 1º, III, "a"; Art. 3º da EC nº 47/2005; art.26, III e art.48 da Lei Municipal nº 938/2007.

Avaré, 23 de Março de 2010.

Nahscir Mazzoni Negrão **Rosana Marata da Veiga Mendes**
Diretor Presidente Coordenadora de Benefícios

Portaria Nº 007/2010

Nahscir Mazzoni Negrão, Diretor Presidente, do Instituto de Previdência dos Servidores Públicos do Município de Avaré, no uso das atribuições conferidas pelo Artigo 85, Inciso VI da Lei Municipal nº 938 de 23 de maio de 2007, publicada no Semanário Oficial do Município em 26 de maio de 2007, tendo em vista o que consta no Processo nº **009/2010**, referente à Concessão de **Aposentadoria Por Tempo Contribuição e idade**.

Resolve:

Conceder Aposentadoria Por contribuição com proventos mensais integrais ao tempo de contribuição a partir de **01 de Fevereiro de 2010**, conforme portaria de exoneração nº 42/2010, de 01 de Fevereiro 2010, ao **Sr. CECILIA TAMINATO BORGES**, brasileiro, casada, portadora do RG nº 5.794.918- SSP-SP, CPF/MF nº 749.879.768 - 20 e PIS/PASEP Nº 1009730286-1, Servidora Publica do quadro de pessoal civil da Prefeitura Municipal da Estância Turística de Avaré, ocupante do cargo de **PROFESSOR PRÉ ESCOLAR**, com proventos mensais integrais, com fundamentos na CF/88 no Artigo 40, §1º, III, alínea "a"; EC. nº 41/2003, Art 6º; da Lei Municipal nº 938 de 23 de maio de 2007, artigo 26, III e art.47.

Avaré, 23 de Março de 2010.

Nahscir Mazzoni Negrão **Rosana Marata da Veiga Mendes**
Diretor Presidente Coordenadora de Benefícios

Portaria Nº 008/2010

Nahscir Mazzoni Negrão, Diretor Presidente, do Instituto de Previdência dos Servidores Públicos do Município de Avaré, no uso das atribuições conferidas pelo Artigo 85, Inciso VI da Lei Municipal nº 938 de 23 de maio de 2007, publicada no Semanário Oficial do Município em 26 de maio de 2007, tendo em vista o que consta no Processo nº **013/2010**, referente à Concessão de **Aposentadoria Por Idade**.

Resolve:

Conceder Aposentadoria Por contribuição com proventos mensais proporcional ao tempo de contribuição a partir de **01 de Fevereiro de 2010**, conforme portaria de exoneração nº 46/2010, de 01 de Fevereiro 2010, ao **Sr. NEUSA RODRIGUES FERREIRA**, brasileiro, viúva, portadora do RG nº 4.761.966-SSP-SP, CPF/MF nº 749.990.288 - 91 e PIS/PASEP Nº 1.801.153.796-8, Servidora Publica do quadro de pessoal civil da Prefeitura Municipal da Estância Turística de Avaré, ocupante do cargo de **PROFESSOR DE EDUCAÇÃO BASICA I** com proventos proporcionais ao tempo de contribuição, com fundamentos na CF/88 no Artigo 40, §1º, III, alínea "b" e § 3º e 17; Lei Municipal nº 938 de 23 de maio de 2007, artigo 27, 52 e 53.

Avaré, 23 de Março de 2010.

Nahscir Mazzoni Negrão **Rosana Marata da Veiga Mendes**
Diretor Presidente Coordenadora de Benefícios

SECRETARIA DE HABITAÇÃO**RELAÇÃO DE PROJETOS APROVADOS
19 A 25 DE MARÇO**

| Processo | Data Aprov. | PROPRIETÁRIO | ENDEREÇO | Tipo | Responsável Técnico |
|-----------|-------------|----------------------------------|--|---------------------------|---|
| 1 052/07 | 19/3/2010 | JOSÉ VALDIR DE LIMA | Rua São Felipe, nº 210 | Desdobro de Lotes | Téc. Agrim. Paulo Décio de Souza |
| 2 034/09 | 19/3/2010 | CESAR ALVES DA SILVA | Av. Prof. Celso Ferreira da Silva | Unificação de Lotes | Eng. Civil Carlos Alberto Bejega |
| 3 326/09 | 19/3/2010 | ESPÓLIO DE FLORIANO S. FRANCO | Rua Diamantino Ferreira Inocêncio, nº 49 | Regularização Residencial | Téc. Edif. Luiz Antonio Palange Serafim |
| 4 497/09 | 19/3/2010 | JOSÉ MARIA LEÃO FILHO | Rua Andrômeda, nº 10 | Regularização Comercial | Téc. Edif. Agrim. Pedro Luiz de Souza |
| 5 005/10 | 19/3/2010 | CELI CRISTINA CRUZ | Rua João Batista Cruz Neto, nº 120 | Regularização Residencial | Eng. Civil Ricardo de Salles Oliveira |
| 6 008/10 | 22/3/2010 | MARCELO LEAL MACACARI | Rua Paschoal Bertolacini | Unificação de Lotes | Eng. Civil Carlos Alberto Bejega |
| 7 015/10 | 22/3/2010 | MARIA JOSÉ RAMIRES MODENA | Alameda Bordas do Campo, nº 1.059 | Regularização Residencial | Téc. Edif. Agrim. Pedro Luiz de Souza |
| 8 025/10 | 22/3/2010 | MARCELO SANTOS DAMIÃO | Rua Allan Kardec, nº 1.324 | Construção Residencial | Eng. Civil Clóvis Tomio Kato |
| 9 050/10 | 22/3/2010 | CEZAR OLIVEIRO AMARAL | Rua Rio Grande do Norte, nº 1.925 | Regularização Residencial | Téc. Edif. Juvenal dos Santos Costa |
| 10 053/10 | 22/3/2010 | TIAGO FAGNANI MACHADO | Rua Cap. José Vieira Pinto, nº 361 | Construção Residencial | Téc. Edif. Juvenal dos Santos Costa |
| 11 055/10 | 22/3/2010 | JOÃO MONTANHA NETO E OUTRO | Rua Antonio Rosseto, nº 31 | Construção Residencial | Arq. Edilene Nazario dos Santos Natal |
| 12 056/10 | 22/3/2010 | LUIZ ROBERTO VEIGA P. GONÇALVES | Praça João Durço, nº 38 | Construção Residencial | Téc. Edif. Juvenal dos Santos Costa |
| 13 057/10 | 22/3/2010 | ANTONIO CARLOS CARVALHO | Rua Joaquim Antonio Siqueira, nº 211 | Construção Residencial | Arq. Thiago Andreatta e Eng. Civil Hélio C. Pimentel Neto |
| 14 066/10 | 22/3/2010 | MARCELO LEAL MACACARI | Rua Paschoal Bertolacini, nº 130 | Regularização Comercial | Eng. Civil Carlos Alberto Bejega |
| 15 071/10 | 23/3/2010 | LOREDANNE APARECIDA PINTO | Rua Maestro Benedito Pontes, nº 2.605 | Regularização Residencial | Arq. Loredanne Aparecida Pinto |
| 16 072/10 | 23/3/2010 | CLOVIS CORRÊA MARTINS | Rua Mato Grosso, nº 240 | Regularização Residencial | Eng. Civil Mauro Corrêa Martins |
| 17 073/10 | 23/3/2010 | ROBERTO SCANDOLO | Rua Brasil Toschi, nº 126 | Regularização Residencial | Téc. Edif. Agrim. Pedro Luiz de Souza |
| 18 076/10 | 23/3/2010 | CIRO DE ALMEIDA GARCIA E OUTROS | Rua Coronel Coutinho, nº 1.287 | Regularização Comercial | Téc. Edif. Agrim. Pedro Luiz de Souza |
| 19 092/10 | 23/3/2010 | PEDRO EFRAIM ARMANDO LIBERATO | Av. Parapananema, nº 868 | Regularização Residencial | Téc. Edif. Juvenal dos Santos Costa |
| 20 011/10 | 24/3/2010 | WAFAR EMPREENDIMENTOS IMOB. LTDA | Fazenda Ponte Alta - Gleba A | Desdobro de Lotes | Téc. Agrim. Adriano Michael Cerdeira |

Avaré, 25 de março de 2010

Arq. Urb. Bethina de Arruda Mota Melado
Setor de Análise de Projetos

**RELAÇÃO DE DOCUMENTOS C/ COMUNIQUE-SE
19 A 25 DE MARÇO**

| Nº | Processo | Nº | Data | PROPRIETÁRIO | ENDEREÇO | Tipo | Responsável Técnico |
|----|----------|----|-----------|-------------------------------|---------------------------------------|---------------------------|--|
| 1 | 007/10 | | 19/3/2010 | LARRI ANTONIO MINGNONI | Rua Dias Cintra | Desdobro de Lote | Téc. Edif. Juvenal dos Santos Costa |
| 2 | 060/10 | | 19/3/2010 | HÉLIO DE JESUS NOGUEIRA | Rua Josino Carlos Nogueira, nº 183 | Regularização Residencial | Téc. Edif. Juvenal dos Santos Costa |
| 3 | 061/10 | | 19/3/2010 | HÉLIO DE JESUS NOGUEIRA | Rua Major Vitoriano, nº 240 | Regularização Residencial | Téc. Edif. Juvenal dos Santos Costa |
| 4 | 062/10 | | 19/3/2010 | HÉLIO DE JESUS NOGUEIRA | Rua Thaiti | Regularização Residencial | Téc. Edif. Juvenal dos Santos Costa |
| 5 | 064/10 | | 19/3/2010 | RITA CARREIRA | Rua Castro Alves, nº 382 | Construção Residencial | Téc. Edif. Juvenal dos Santos Costa |
| 6 | 065/10 | | 22/3/2010 | AVARÉ CONCRETO LTDA ME | Av. Celso Ferreira da Silva, nº 615 | Regularização Comercial | Eng. Civil Celso Teixeira |
| 7 | 067/10 | | 22/3/2010 | PRISCILA CRISTINA PEREIRA | Praça Ribeirão Azul, nº 18 | Regularização Comercial | Arq. Edilene Nazario dos Santos Natal |
| 8 | 068/10 | | 22/3/2010 | ALCIDES DE DEUS | Rua Acre, nº 530 | Regularização Residencial | Arq. Edilene Nazario dos Santos Natal |
| 9 | 074/10 | | 22/3/2010 | JOSÉ ANTONIO DOS SANTOS | Rua Herminia R. Marcondes, nº 35 | Construção Residencial | Arq. Renata Cunha/Eng. Civil Giovani Antonangelo |
| 10 | 077/10 | | 22/3/2010 | ALICIO HILARIO DA SILVA FILHO | Rua Benedito Ferreira da Silva, nº 41 | Regularização Residencial | Téc. Edif. Juvenal dos Santos Costa |
| 11 | 080/10 | | 22/3/2010 | OSVALDO PAIVA SOBRINHO | Av. Emilio Figueiredo, nº 301 | Regularização Residencial | Téc. Edif. Juvenal dos Santos Costa |

Avaré, 25 de março de 2010

Arq. Urb. Bethina de Arruda Mota Melado
Setor de Análise de Projetos

ESPORTES PARA A MELHOR IDADE

Jogos Regionais do Idoso movimentam a cidade



As torcidas se empolgaram com as apresentações

A cidade de Avaré está sediando desde quinta-feira (25) o tão esperado Jogos Regionais dos Idosos 2010. O JORI é um evento organizado pelo Fundo Social do Estado de São Paulo em parceria com o Fundo

Social e com a Secretaria de Esportes da cidade-sede. Esse é o 14º ano que a competição está sendo realizada, e pela primeira vez Avaré tem a honra de sediar o mais importante evento esportivo do Estado dedicado

a homens e mulheres com mais de 60 anos.

Mais de 2,4 mil idosos estão em Avaré participando da competição. São atletas de 65 cidades que estão competindo em 13 modalidades. Os idosos estão se enfrentando

nas partidas de bocha, no atletismo, nos jogos de malha, na natação, no tênis de mesa, nos chamados jogos de salão (truco, buraco, dama, dominó e xadrez), na dança de salão, no vôlei adaptado e na coreografia. Todas as modalidades são disputadas pelos homens e pelas mulheres de forma separada ou mista. A dança de salão, por exemplo, é disputada de forma mista enquanto que o atletismo é dividido em masculino e feminino.

As disputas do 14º JORI estão acontecendo em locais variados. As competições estão sendo realizadas nos ginásios Kim Negrão e Tico do Manolo, no Centro Avareense, na Associação Atlético Avareense, no recinto da Emapa – no caso dos jogos de salão – e na faculdade FREA.

*Cobertura completa do JORI na próxima edição

Piscina do complexo esportivo Kim Negrão terá cobertura metálica

A prefeitura de Avaré, por meio da Secretaria Municipal de Esportes, firmou um convênio com a Secretaria de Economia e Planejamento do Estado de São Paulo o qual possibilita o recebimento de recursos financeiros para a construção de uma cobertura metálica da piscina do Complexo Esportivo Kim Negrão. De acordo com o projeto, a área de cobertura será de 843,75m².

Para a Secretaria Municipal de Esportes, o

fato de agora a piscina do Ginásio Municipal poder ser coberta é uma grande conquista, já que há muitos anos essa cobertura vinha sendo pleiteada. Ainda segundo a Secretaria de Esportes, a cobertura beneficiará a natação avareense porque com a piscina aquecida os atletas correm menos risco de contrair doenças como gripe e pneumonia. A piscina coberta será utilizada por todos os praticantes de atividades aquáticas de Avaré.

PORTARIA



Portaria nº 4.496, de 09 de março de 2010
(Dispõe sobre determinação ao Albergue Municipal.)

ROGÉLIO BARCHETI URRÊA, Prefeito da Estância Turística de Avaré, usando das atribuições que lhe são conferidas por Lei, **RESOLVE**, pela presente, determinar que o Albergue Municipal volte a normas que vigoravam no ano passado, quanto ao atendimento a pessoas carentes.

REGISTRE-SE E CUMPRA-SE.

Prefeitura da Estância Turística de Avaré, aos 09 de março de 2010.

ROGÉLIO BARCHETI URRÊA
PREFEITO MUNICIPAL

Portaria nº 4.540, de 26 de março de 2010.
(Dispõe sobre determinação referente a transferência de funcionários.)

ROGÉLIO BARCHETI URRÊA, Prefeito da Estância Turística de Avaré, usando das atribuições que lhe são conferidas por Lei, **RESOLVE**, pela presente, determinar que todas as transferências de funcionários deverão ser autorizadas e assinadas pelo Prefeito Municipal e pelo Secretário da Pasta.

REGISTRE-SE E CUMPRA-SE.

Prefeitura da Estância Turística de Avaré, aos 26 de março de 2010.

ROGÉLIO BARCHETI URRÊA
PREFEITO MUNICIPAL

FISCALIZAÇÃO



AVISO

Atenção proprietários de terrenos localizados nos Loteamentos
COSTA AZUL I, II, e III

Ficam NOTIFICADOS todos os proprietários de terrenos localizados nos loteamentos descritos acima, para a limpeza periódica dos mesmos, sob pena de não o fazendo, serem autuados, ou ainda, rejeitados pela Municipalidade, e o valor referente aos serviços, conforme Lei 332/95 alterada pela Lei 02/97, ser lançado no cadastro do imóvel.

Avaré, 24 de março de 2010

Flávio Valente Damasceno
RG: 4677.214-6
Chefe do Setor de MS e Fiscalização

Programa Escola da Família Matilde Vieira



Nossos Projetos

ATENÇÃO:

Inscrições abertas para:

• Atividade para adultos

• Atividade para adolescentes

• Atividade para jovens

• Atividade para crianças

Faça já o seu!

Inscrições limitadas

Sábados:

06 - Tênis

06 - Jogos Lúdicos

06 - Tênis e Círculo

06 - Boliche com Crianças

06 - Atividade para Adultos

06 - Foco no Projeto

06 - Vaqueiro

06 - Tênis de Mesa

06 - Boliche Adultos

06 - Atividade para crianças

06 - Auto em Modelo e Boliche

06 - Curso de Ous do Páteo

06 - Curso de Massoterapia

06 - Boliche

Domingos:

06 - Boliche

06 - Jogos Lúdicos

06 - Tênis e Círculo

06 - Tênis e Círculo

06 - Páteo Artesanal

06 - Preparação para Concursos

06 - Tênis de Mesa

06 - Prevenção ao Estado

06 - Atividade para Adultos

06 - Pintura em Tênis

06 - Curso de Informática

06 - Orientação para Concursos

06 - Curso de Massoterapia

06 - Boliche

Tênis - Sábado e Domingo às 13h00

Tênis no Fim de Semana das 08h às 12h00



Deixe seu final de semana mais divertido... Participe do Programa Escola da Família Matilde Vieira.

Sua Presença é muito importante para nós!!!
Esperamos por Você!!!

RETIRE GRATUITAMENTE O SEMANÁRIO OFICIAL DA ESTÂNCIA TURÍSTICA DE AVARÉ NO PAÇO MUNICIPAL, CENTRO ADMINISTRATIVO E NAS BANCAS.

GESTÃO PÚBLICA:

Seminário acontece neste sábado

Acontece neste sábado, 27, o Seminário do Conhecimento em Gestão Pública 2010, que será realizado no Centro de Convenções do Villa Verde Hotel (Avenida Paulo Novaes, nº. 1). O evento é coordenado pelo Conselho Regional de Administração de São Paulo (CRA-SP) e tem o apoio institucional do Conselho Federal de Administração (CFA), da Secretaria de Gestão Pública do Governo do Estado de São Paulo e do Programa Nacional de Gestão Pública e Desburocratização - GesPública; e realizado pelo Conselho Estadual de Secretários Municipais de Administração do Estado de São Paulo (CONSESAD.SP).

O presidente execu-



Jorge Luis dos Santos B., presidente executivo do CONSESAD.SP

tivo do Conselho Estadual de Secretários Municipais de Administração do Estado de São Paulo, Jorge Luis dos Santos B., esteve em Avaré no dia 11, onde na

coletiva com a imprensa, destacou os principais pontos do Seminário, que poderá contar com a presença do secretário de Estado do Desenvolvimento, do Estado de São Paulo, Geraldo Alckmin.

O Seminário do Conhecimento em Gestão Pública 2010 – Avaré tem como objetivo ampliar as possibilidades dos Governos Municipais, no que se refere ao atendimento das necessidades da população, visando melhorar, sempre, a qualidade, a eficiência e a eficácia dos serviços públicos, para atender as expectativas dos cidadãos, com transparência.

Destinado à participação dos 645 municípios do Estado de São Paulo, e com o formato de um “Fórum dos Executivos Municipais de Administração”, esta é uma boa oportunidade que as prefeituras têm de

mostrar as maiores dificuldades e desafios na busca de soluções para um melhor gerenciamento das demandas da sociedade, e possibilitará um intercâmbio de experiências bem sucedidas na Gestão de Cidades.

Durante o encontro de secretários, que terá duração de um dia, haverá palestras com temas ligados à Administração Pública, entre elas: “GesPública, Procedimentos para implementar um Programa de Qualidade na Gestão Pública Municipal”, com o professor Valmir Dantas; “Banco de Talentos, Quem é Quem na Equipe de Servidores Públicos Municipais”, com a professora Elisa Wolyneç; “Tecnologia da Informação, o Software Públicos e a Melhoria de Processo e Qualidade de Software na Gestão Pública Municipal”, com o professor Clenio Figueiredo Salviano; e outras.

SAÚDE:

Comissão de Prevenção à Gravidez Precoce faz palestra sobre o tema



Parte da Comissão Municipal de Prevenção à Gravidez Precoce

No último dia 12, a Comissão Municipal de Prevenção à Gravidez Precoce, formada pela médica Elisa Banwart Mendes, assistente social Simone Cristiane Matias e enfermeiras Vanda Carina C. L. N. Avelar e Hilda Gambini Uitema, criada pelo Decreto nº. 2.123 de 6 de julho de 2009, promoveu palestra sobre o tema no Paço Municipal, onde na oportunidade também se apresentou ao público presente, em sua maioria formada por agentes da saúde.

Além do tema principal, foram discutidos assuntos como doenças sexualmente transmissíveis, com ênfase para a AIDS, onde foi elaborado um panfleto com todas as informações sobre a doença.

O próximo passo será

a divulgação do trabalho da Comissão nas escolas, onde já foi mantido contato com a secretária de Educação Fátima Zedam, onde será elaborado um cronograma para divulgação do material e palestras.

A Comissão Municipal de Prevenção à Gravidez Precoce também desenvolve seus trabalhos durante a realização do Projeto “Prefeitura no Bairro”, que vem sendo realizado pelo Governo Municipal uma vez por mês em diferentes bairros da cidade. Juntamente como panfleto explicativo sobre a AIDS, é distribuída uma cartela contendo preservativos, uma das formas de se evitar uma gravidez indesejada e doenças sexualmente transmissíveis.

Olavo Setúbal

O Seminário homenageia o ex-prefeito de São Paulo, Olavo Egydio Setúbal, que durante seu governo criou a Secretaria de Habitação e Desenvolvimento Urbano e construiu 30 mil casas populares através da Cohab. Concluiu a linha Norte-Sul do Metrô em toda a sua extensão e iniciou a linha Leste-Oeste, projetada por Figueiredo Ferraz em superfície, acompanhando o leito da ferrovia. Para diminuir a poluição causada pelo óleo-diesel dos ônibus - o maior poluente atmosférico da cidade - Setubal investiu em novas linhas de trólebus, movidos a eletricidade.

Nos últimos meses de sua gestão declarou: “Acredito ter sido o primeiro prefeito da cidade a dar ênfase igual a obras e serviços - e isso representou uma grande modificação na filosofia de administração municipal”.

Olavo Setubal recebeu do Conselho Regional de Administração de São Paulo (CRA-SP), a primeira láurea de Administrador Emérito, no ano de 1982, a qual continua sendo concedida anualmente, reconhecendo publicamente aqueles que se sobressaíram no desempenho da Administração.

LAZER:

5º Torneio de Pesca da Estância Turística de Avaré começa neste domingo

Pelo quinto ano consecutivo a Estância Turística de Avaré realiza um dos maiores torneios de pesca do Estado. Serão mais de 17 mil quilos de peixes para serem fígados durante três finais de semana, dias 28/03 e 4 e 11/04, no Lago Bertha Bannwart, no bairro Brabância, onde uma grande estrutura está sendo preparada para receber milhares de participantes e público em geral.

Neste primeiro domingo, 28/03, o torneio está reservado apenas para jovens pescadores, com idades entre 5 e 15 anos, que estarão concorrendo a prêmios como videogame (1º colocado), bicicleta (2º colocado) e MP4 (3º colocado). Nos



Torneio de Pesca já acontece neste domingo no Lago Bertha Bannwart próximos dois finais de semana, dias 4 e 11 de abril, respectivamente, o torneio acontece nas categorias feminino e masculino, sempre a partir das 9 horas com término previsto às 17 horas. Segundo a Comissão Organizadora, além do torneio de pesca uma vasta programação oferecerá atividades diversas ao público, como torneios de bocha, truco e pipa e

ainda festivais de música nos gêneros sertanejo e gospel. Serão mais de R\$ 15 mil em prêmios, incluindo uma motocicleta 0 km que será sorteada entre o público presente.

Para participar o pescador interessado deverá se inscrever nos diversos postos espalhados pela cidade, bastando levar 2 kg de alimento não perecível. O regulamento deste ano estabelece que é proibido pescar com mais de uma vara; mais que um anzol por vara, jogar trato, ração, quirera entre outros; molinete, linha de mão e sondal; juntar os peixes com os de outros participantes; pescar em parcelas e com pessoas auxiliando. Está liberado

uma vara de mão por participantes, qualquer tipo de isca, levar todo peixe pescado e levar varas reservas.

Premiação – Para ambas as categorias acima de 16 anos (homens e mulheres), serão distribuídos uma TV 29 polegadas, uma máquina digital e um aparelho de DVD (maior peixe fígado). Também serão premiadas as seguintes categorias: maior quantidade de peixes fígados, primeiro peixe do dia (acima de 500 gramas), pescador mais idoso e pescador pé frio.

O 5º Torneio de Pesca é uma realização da Prefeitura da Estância Turística de Avaré com apoio da Câmara de Vereadores.

LEGISLATIVO:

Câmara de Avaré lança 3ª Edição da Lei Orgânica Municipal

Trazendo na capa ilustração do novo prédio, a Câmara da Estância Turística de Avaré está lançando a 3ª Edição da Lei Orgânica Municipal. A primeira edição da LOM foi editada em março de 1990, tendo sido revisada e atualizada em novembro de 2004 e agora chega à sua terceira edição com algumas modificações, fruto de intensos debates no Plenário democrático.

“A Lei Orgânica afi- gura-se como o docu-

mento jurídico mais relevante que orienta os passos de nossa sociedade. Seu conjunto de normas é a mais autêntica manifestação legal do município na preservação do interesse coletivo”, declara o vereador e presidente Roberto Araujo na nota introdutório da nova edição que traz ainda a apresentação da vereadora e vice-presidente da Comissão de Constituição, Justiça e Redação, Rosângela Paulucci Paixão Pereira.

“Com a ferramenta na mão, o cidadão estará mais próximo da lei e poderá fiscalizar sua aplicação”.

A 3ª Edição da LOM de Avaré contou com os trabalhos de revisão do advogado Marcelo Ornellas Fragozo, e foi impressa na Gráfica e Editora Gril, da cidade de Taquarituba. Os volumes poderão ser encontrados nos próximos dias nas principais repartições públicas municipais, e ainda no site da Câmara, o www.camaravare.sp.gov.br.

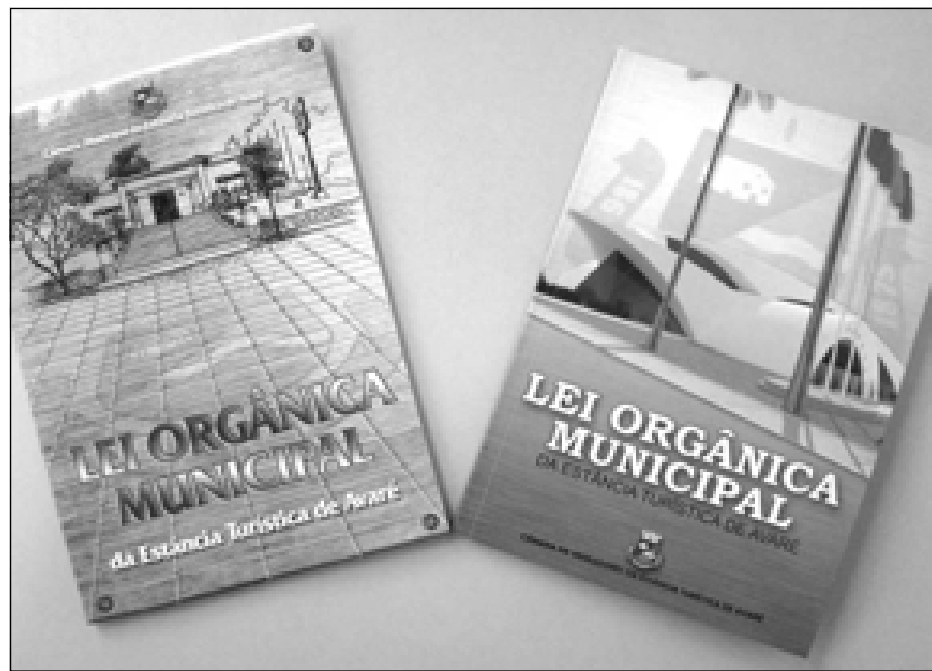

MEMÓRIA VIVA:

HÁ EXATOS 134 ANOS, A INSTALAÇÃO DA CÂMARA E A POSSE DOS PRIMEIROS VEREADORES

O governo da Província de São Paulo, em 1875, emancipou as terras do patrimônio do Rio Novo, cuja área foi desmembrada da Vila de Botucatu.

Politicamente autônomo, o povoado escolheu em dezembro do mesmo ano os componentes de sua primeira Câmara sob forte influência do alferes Manoel Marcellino de Souza Franco, o Maneco Dionísio, tido como o



artífice da instalação do Legislativo rionovense.

A propósito, em sua “Memória Histórica do

Município de Avaré”, publicada em 1909, Maneco assim registra o importante episódio:

“Elevada a freguesia à categoria de vila pela Lei nº 15, de 7 de julho de 1875, realizou-se a

eleição de vereadores da primeira Câmara Municipal a 5 de dezembro desse ano e a instalação do município a 27 de março de 1876”.

Para o pesquisador José Leandro Franzolin, esta primeira Câmara “tinha em si a expressão real do momento político, pois coroava a vitória da monarquista Bárbara Fé do Nascimento”.

Dona Bárbara, aliás,

mandava politicamente na região. Parente da Marquesa de Santos, graças ao seu prestígio elegeram-se para a vereança o major Francisco Theobaldo Pinto de Mello, Francisco Pereira de Souza, José Pinto de Andrade Mello, José Carvalho de Oliveira e José Pereira da Silva, todos integrantes da família dessa matriarca, ou seja, respectivamente: filho, primos e sobrinhos.

A Vila instalada

Aos 24 anos, após integrar a Junta Administrativa da Capela do Rio Novo, Maneco passa a secretariar a Câmara, não apenas pela sua capacidade intelectual, mas também por sua comunhão ideológica com a monarquia.

Com base na lei que deu nova forma às Câmaras Municipais, publicada em 1828, elege-se primeiro presidente da casa o major Theobaldo. Entretanto, ele não comparece à posse, conforme se observa na ata inaugural da história legislativa de Avaré, aqui transcrita seguindo a grafia da época:

“Aos vinte e seis dias do mez de fevereiro de mil oitocentos e setenta e seis, nesta Villa do Rio Novo, da Comarca de Botucatu e salla destinada para as sessões da Camara Municipal, pelas duas horas da tarde, presentes os vereadores Francisco Pereira de Souza, José Pinto de Andrade Mello, José Carvalho de Oliveira, José Pereira da Silva e os suplentes juramentados Felipe de Paula Eduardo e Domingos Antonio Velloso, sob a presidência do vice-presidente e primeiro nomeado, comigo Secretario abaixo nomeado, havendo numero legal, o Presidente declarou aberta a sessão, para o fim de ser empossada a mesma e installada esta Villa de Nossa Senhora das Dores do Rio Novo.

Achando-se empossada a Camara Municipal por Ella foi declarada installada esta nova Villa do Rio Novo, da Comarca de Botucatu, deliberando a referida Camara que se officiasse ao Excellentissimo Presidente desta Provincia á cerca da posse dos Vereadores e installação desta Villa, affixando-se Edital no lugar do costume. Pelo Presidente foi designado o dia vinte e sete do corrente mês para começo da primeira sessão ordinária, ficando já avisados os vereadores presentes.

Nada mais havendo a tratar, o Presidente declarou fechada a sessão. Eu, Manoel Marcellino de Souza Franco, secretario a escrevi. (AA) Francisco Pereira de Souza – José Pinto de Andrade Mello – José Carvalho de Oliveira – José Pereira da Silva – Felipe de Paula Eduardo – Domingos Antonio Velloso”.

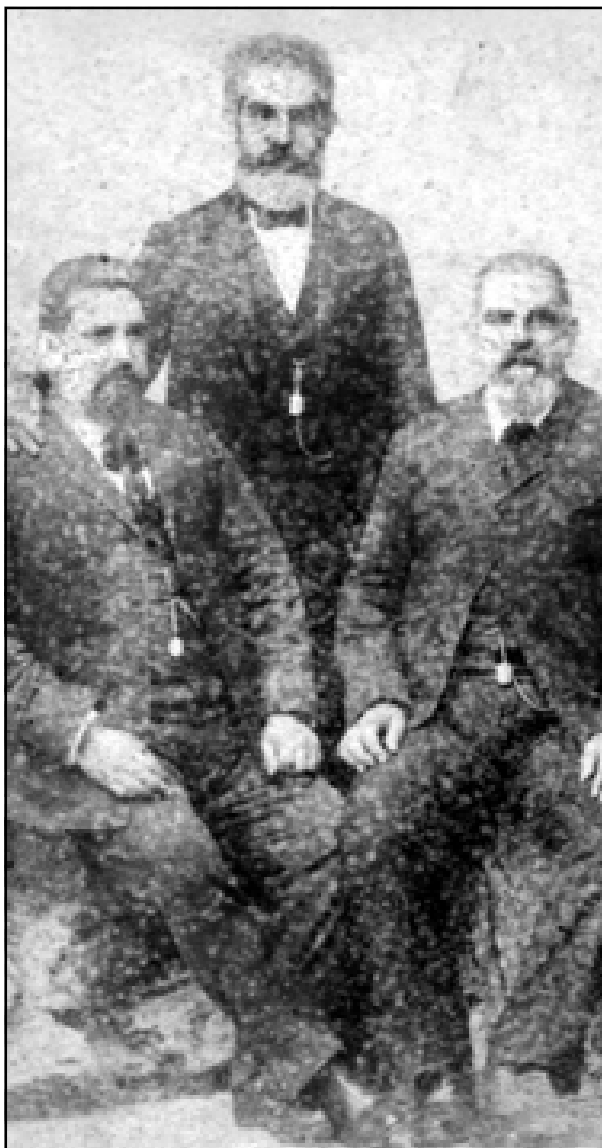

Maneco Dionísio, em pé, ladeado pelos seus irmãos João e Juca, ambos integrantes das primeiras legislaturas da Câmara do Rio Novo

“Política violenta e odiosa”

Dois partidos disputavam o poder no Rio Novo no fim do Império: Conservador e Liberal. Lembra o cronista Jango Pires que violência e ódio dividiam essas forças políticas.

Popularmente taxados como “Cascudos” os líderes conservadores representavam os interesses da coroa. Nessa facção despontavam o alferes Maneco Dionísio, o major Theobaldo e os Rocha, membros da família dos fundadores.

Os “Farrapos”, por sua vez, reuniam a oposição “pobre e sem bafejo das autoridades”. Eram vistos assim os liberais republicanos, dentre estes os coronéis Eduardo Lopes de Oliveira e Artur Machado e o tenente João Dias.

Em 1881, um fato inusitado mostra como os conservadores ardilosamente evitaram uma derrota eleitoral na semana da morte de sua chefe, Bárbara Fé. Enlutados, seus correligionários se viam impedidos de comparecer para votar. Porém, como as eleições ocorriam dentro da igreja, Maneco então convenceu o vigário, padre Francisco Cândido Corrêa, a marcar a votação para a mesma hora da missa de sétimo dia, a fim de garantir a presença formal dos eleitores “Cascudos”.

Ao perceberem a manobra, os “Farrapos”, enfurecidos, ameaçaram de morte o pároco. Amedrontado, de madrugada, padre Corrêa fugiu da vila.

Nesse tempo o poder era exercido e controlado por poucas pessoas vinculadas ao mesmo partido, à mesma classe ou à mesma família. Eram as chamadas oligarquias políticas, cujos chefes – os “coronéis” – transformavam suas áreas de controle em currais eleitorais.

As decisões concentravam-se nas mãos de alguns. A população de nada participava. Em 1887, por exemplo, apenas 157 homens figuravam como eleitores no Rio Novo, o que comprova a distorção predominante num sistema eleitoral sem autenticidade.

As eleições aconteciam “a bico de pena” porque a fraude era tão descarada que a mesma pessoa, com a mesma pena, assinava as listas eleitorais em nome de dezenas de outros votantes ausentes.

Proclamada a República, foi a Câmara do Rio Novo dissolvida pelo ato nº 26, de 10 de janeiro de 1890 e nomeado um Conselho de Intendência Municipal.

OUVIDORIA MUNICIPAL:

Governo divulga relatório do primeiro "Prefeitura no Bairro" de 2010

A Ouvidoria Municipal divulgou um relatório do evento de ação social "Prefeitura no Bairro" realizado no Bairro Alto, no dia 27 de fevereiro. Foi o primeiro "Prefeitura no Bairro" do ano e ocorreu na EMEB Professor Vitor Lamparelli". O Bairro Alto tem cerca de 4.900 moradores.

O relatório tem como finalidade demonstrar os resultados obtidos por meio das atividades implantadas nos bairros atendidos por essa ação social do governo municipal. De acordo com a Ouvidoria Municipal, que é responsável pela organização do projeto, 3.039 moradores do Bairro Alto foram atendidos em diversas áreas, ou seja, 62,2% do total estimado de habitantes do bairro.

O gabinete da prefeitura instalado dentro da EMEB efetuou 280 atendimentos; a Secretaria Municipal de Turismo atendeu a 2 pessoas; 243 pessoas foram atendidas pela equipe do Fundo Social de Solidariedade – os atendimentos foram fotos para RG (131), cortes de cabelo (45) e atendimentos diversos (67); a Coordenadoria de Saúde Bucal fez 124 exames clínicos e distribuiu 125 kits de higiene bucal (escova e creme dental); já a Vigilância Sanitária Municipal orientou 61 pessoas sobre a dengue, ou-



viu 2 reclamações e distribuiu beixigas personalizadas.

A Secretaria Municipal de Saúde atendeu a 1420 moradores do Bairro Alto em 15 especificidades. O clínico geral executou 66 atendimentos, o pessoal da oftalmologia atendeu 74 pessoas e foram feitos 41 exames de Papanicolaou. O pediatra cuidou de 53 crianças, o setor de ginecologia observou 38 mulheres, o teste de glicemia capilar foi efetuado em 361 pessoas e 341 cidadãos fizeram aferição de pressão arterial. Houve distribuição de 240 preservativos masculinos, orientações sobre Saúde Bucal para 34 crianças, 14 exames de eletrocardiograma e 7 prevenções de câncer em mulheres. A equipe da Saúde municipal fez 39 atendimentos do CRST, também orientou a população com relação à DST (doenças se-



xualmente transmissíveis) e deu 80 kits referentes ao assunto. As atendentes da Saúde ainda orientaram 15 mulhe-

res sobre o auto-exame da mama.

O Banco do Povo – órgão supervisionado pela Secretaria Municí-

OUTRAS ATIVIDADES DO "PREFEITURA NO BAIRRO"

Secretaria Municipal de Obras

Atendimentos – 2

Posto Bizungão

Orientação sobre doação de órgãos – 25

Faculdade Eduvale

Atendimento Jurídico – 23

Sabesp

Solicitação de serviços e informações – 15

Delegacia de identificação

Expedição de 1ª e 2ª vias do RG – 178

PROCON

Entrega de Código de Defesa do Consumidor – 24

Atendimentos – 2

Cartório de Registro Civil

Atendimentos – 33

Casamentos comunitários – 12

CEBRAC

Teste vocacional – 23

Curriculum – 12

Visita ao mural de trabalho – 8

ETEC

Atendimento – 79

PAT

Carteira de trabalho – 12

Secretaria Municipal de Educação

Centrinho – 70

SEBRAE

Orientações – 3

UCA (Universidade Corporativa de Avaré)

Cursos gratuitos – 20

pal de Indústria e Comércio – ouviu as reclamações de 15 pessoas e concedeu informações a elas. Já a Secretaria Municipal de Assistência e Desenvolvimento Social recebeu 10 pessoas referentes ao programa "Bolsa Família".

A Secretaria Municipal de Cultura marcou presença com a biblioteca itinerante, na qual recebeu 65 pessoas, além de fazer com que 5 cidadãos participassem da exposição de poesias e museu.

No "Prefeitura no Bairro", a Secretaria Municipal de Habitação realizou atendimento com 14 cidadãos, distribuindo 6 formulários do

projeto "Minha Casa Minha Vida" e fazendo 8 explanações alusivas a processo habitacional.

Também teve 69 aulas com materiais recicláveis realizadas pela Secretaria Municipal de Meio Ambiente, a qual deu 1 orientação e 22 informações. Ainda no "Prefeitura no Bairro", 40 crianças e adolescentes tiveram práticas esportivas organizadas pela Secretaria Municipal de Esportes.

A equipe da Secretaria Municipal de Comunicação confeccionou 6 faixas, 8 mil panfletos, contratou um carro de som e deu total cobertura ao evento – registrou vários momentos da ação social por meio de fotografias.

ESPORTES:

Avaré será um dos núcleos do "Navega São Paulo"

O anúncio da ampliação dos núcleos ocorreu às margens da represa Guarapiranga

Na tarde de 22 de março, a Sabesp deu mais um grande passo para contribuir com o desenvolvimento do esporte brasileiro. Em evento realizado no Yacht Club Santo Amaro (YCSA), a Secretaria de Esporte, Lazer e Turismo do Estado de São Paulo anunciou a ampliação dos núcleos do programa "Navega São Paulo". E a cidade de Avaré foi escolhida para ser um dos centros do projeto.

O "Navega São Paulo" tem como objetivo, além de aperfeiçoar o lado atlético, técnico e físico dos atletas, fortalecer os conceitos de sustentabilidade ambiental relacionados à rotina das aulas por meio do aprendizado sobre a preservação dos corpos d'água, coleta de detritos jogados nas águas e margens, estudo do clima (temperatura e vento), reciclagem do lixo recolhido, entre outras atividades. Desta forma, o projeto pretende conscientizar todos os participantes sobre a preservação do meio ambiente em referência às características naturais que o cercam por meio de diversas ações práticas aplicadas no próprio núcleo instalado às margens de mares, rios e represas.

No evento realizado às margens da represa



Além do "Navega São Paulo", Claury Alves deu um novo ginásio de esportes para Avaré

Guarapiranga, participaram os representantes de três prefeituras da região sudoeste do Estado: Avaré, Piraju e Fartura; além do presidente da Sabesp, Gesner Oliveira, e da superintendente da Unidade de Negócio Alto Paranapanema, Maria da Glória Rosetti Marques.

A Secretaria de Esporte, Lazer e Turismo do Estado de São Paulo elaborou um documento onde mostra detalhes das novas ações da iniciativa, que já permite o treinamento em remo, canoagem e vela para estudantes da rede pública municipal. Nessa nova fase, serão selecionados mais três mil futuros esportistas a serem capacitados, durante 12 meses, para competições locais, regionais, estaduais e nacionais. Como se tornarão atletas de alto rendimento, poderão também atingir índices suficientes para campeonatos internacionais e, até mesmo, participar de Olimpíadas e campeonatos mundiais da modalidade.

Os núcleos náuticos serão formados em 15 municípios do Estado de São Paulo banhados por mares, rios ou represas. Na região da Bacia Hidrográfica do Alto Paranapanema, Avaré, Piraju e Fartura serão contemplados pelo projeto. Além destes, Cubatão, Praia Grande, Santos, São Vicente, Ilha Comprida, Rifaina, Rubinéia, Presidente Epitácio, São Paulo (ONG Vento em Popa - Represa Billings), Mairiporã, Ilhabela e Barra Bonita completam o número de cidades participantes. Cada município receberá toda a estrutura necessária para a prática dos esportes e poderá preparar 200 jovens. Esta ampliação foi viabilizada pelo patrocínio da Sabesp, que repassou R\$ 1,9 milhão pela Lei de Incentivo ao Esporte.

Foco Olímpico

O Navega São Paulo existe desde 2004 e já atendeu cerca de 3,5 mil jovens. Durante o evento, o secretário Clauri Alves da Silva, de Esporte,

Lazer e Turismo do Estado de São Paulo, agradeceu à presença de todos, inclusive de Lars Grael - que ocupou a pasta na gestão anterior e foi responsável pela criação do projeto.

Em seu pronunciamento, Silva destacou os resultados alcançados e os atletas revelados, como os casos de Poliana Aparecida de Paula

(núcleo de Piraju), que representou o país nos últimos Jogos Olímpicos e do canoísta Nivalter dos Santos (núcleo de São Vicente), medalhista de bronze nos Jogos Pan-americanos de 2007. "Certamente teremos outros atletas revelados pelo programa, porque ele já vem revelando esportistas", apostou o secretário.

Além da Sabesp, a parceria desse projeto sócio-esportivo conta, também, com o patrocínio da Cesp e do Imesp com o objetivo de acrescentar componentes que permitam a realização do caminho entre a iniciação náutica e o treinamento profissional que capacita atletas de alto rendimento.

Começa 16ª Copa Revelação de Futsal

A 16ª Copa Revelação de Futsal Menores começou no sábado (20) no Ginásio Kim Negrão, onde foi realizada a abertura oficial da competição.

O torneio reúne muitas equipes de várias cidades da região, como

Taguaí, Timburi, Taquarituba, Itai, Arandu etc.

Os garotos que disputam a Copa Revelação de Futsal Menores, cuja organização é da Secretaria de Esportes de Avaré, têm entre 8 e 16 anos de idade, sendo separa-

dos em duas categorias, a Mirim e a Infantil.

Confira na próxima edição do Semanário Oficial os resultados das partidas já realizadas e a tabela da Copa Revelação de Futsal Menores.



Garotada atenta à cerimônia de abertura da competição

**Ouvidoria Municipal:
0800-7700133**

JORI 2010:

Mônica Serra abre oficialmente o 14º JORI em Avaré

Diante de um Ginásio de Esportes Kim Negrão completamente tomado pelo público, aconteceu na manhã dessa quinta-feira (25) a abertura oficial dos Jogos Regionais do Idoso, o JORI, em sua 14ª edição – fase regional. A cerimônia contou com a presença da primeira-dama e presidente do Fundo Social de Solidariedade do Estado de São Paulo, Mônica Serra, e também do secretário de Esportes, Lazer e Turismo de São Paulo, Claury Santos Alves da Silva, e, ainda, do deputado estadual Edson Giriboni. Foi uma bela e emocionante cerimônia para o público e para os quase 2,4 mil atletas da terceira idade.

A abertura teve vários pontos altos, entre eles a participação da Banda Marcial do Colégio Santa Marcelina, de Botucatu, e da Banda Marcial de Serrana, campeã nacional do Encontro de Bandas. Outro destaque foi a en-



Mônica Serra esteve em Avaré especialmente para a abertura do JORI

trada da Tocha Olímpica conduzida por dois ilustres atletas avareenses, Raimundo Carvalho dos Santos, o Raimundão, ex-jogador da Seleção Brasileira Pré-Olímpica de Basquete na década de 50, e Beatriz Bonfin Dias, a popular Branca, grande destaque no atletismo local na década de 80.

Os atletas estão na cidade desde quarta-feira (24), onde puderam dançar ao som da cantora avareense Luciana Tegani, que

fez um show na Concha Acústica em comemoração ao evento esportivo.

Sessenta e cinco municípios estão participando do JORI. Dentre as delegações participantes estão Botucatu, Bauru, Ourinhos, Votorantim, Tarumã, Paraguaçu Paulista, Itapeitinga, Igarapu do Tietê, Assis, Boituva etc.

Estiveram em Avaré somente para participar da abertura oficial do 14º JORI o secretário estadual de Esporte Claury



Momento especial da cerimônia: Branca acende a pira olímpica

Alves e a presidente do Fundo Social de Solidariedade do Estado de São Paulo e primeira-dama Mônica Serra.

Além da programação esportiva, o JORI também oferece uma programação cultural aos atletas e ao público em geral. Na noite desta quinta-feira, 25, vai ter show com a dupla André Luiz e Daniel, a partir das 20 horas, na Concha Acústica, onde uma tenda foi armada pela Prefeitura para acomodação dos atletas. Amanhã, sexta-feira, das 20h às

21h, o show estará por conta do grupo Cia do Forró, que antecede a apresentação da cantora, compositora e instrumentista Inezita Barroso, do Programa Viola Minha Viola, da TV Cultura. No sábado o show será do cantor avareense César Tegani, das 19h30min às 21h, sendo que o Baile da Terceira Idade, com animação da Banda Fama, acontecerá no salão social do Centro Avareense, com início às 21 horas.

O JORI

É um evento esportivo realizado em sete etapas no interior e na Capital, promovido pelo Fundo de Solidariedade e Desenvolvimento Social e Cultural do Estado de

São Paulo, em parceria com a Secretaria Estadual de Esporte, Lazer e Turismo e municípios sede dos Jogos. O JORI tem como finalidade estimular a população idosa à prática de atividades esportivas. Para participar dos jogos, o idoso deverá ter no mínimo 60 (sessenta anos) completos no ano dos Jogos. Seus objetivos consistem em promover a integração do idoso na sociedade, por meio de atividades físicas e desportivas; trocar experiências com as demais gerações; valorizar e estimular a prática de atividade física como fator de promoção de saúde e bem-estar das pessoas idosas.

CANAL DO CIDADÃO

Envie suas sugestões, reivindicações ou críticas:

Nome: _____

End.: _____ n°: _____

Bairro: _____ Tel.: _____

Quer enviar para Secretaria ou Departamento? _____

Local para entrega: Praça Juca Novaes, 1169 - Paço Municipal - Secretaria de Comunicação
AGRADECEMOS SUA PARTICIPAÇÃO



Raimundão e Branca foram homenageados da festa