



Semanário Oficial

Estância Turística de Avaré

Criado de acordo com a Lei nº 037/2001

PREFEITO JOSELYR BENEDITO SILVESTRE

Secretaria
Municipal de
Comunicação

AVARÉ - SÁBADO, 18 DE NOVEMBRO DE 2006

www.avare.sp.gov.br

ANO VI Nº 281

Bairro Vera Cruz ganhará novo Posto de Saúde

A Prefeitura da Estância Turística de Avaré estará iniciando em breve os trabalhos para a construção de um Posto de Atendimento de Saúde (PAS) no Bairro Vera Cruz. O PAS atual, que está em funcionamento, será desativa-

do, pois trata-se de um local sem as devidas condições, além de ser muito pequeno para a demanda local.

O novo PAS terá toda a estrutura necessária para o bom atendimento da população.

Página 5.

Escola do Costa Azul está com novo aspecto



Além da reforma a escola recebeu nova pintura

A Prefeitura da Estância Turística de Avaré encerrou os trabalhos de reforma da Escola Celina Duarte Bruno, no Bairro Costa Azul. Apesar de estar há pouco tempo em funcionamento a escola precisou da reforma, pois apresentou uma série de problemas

na execução da obra de construção, realizada na gestão passada. Dentre estes problemas apareceram rachaduras, infiltrações e problemas no telhado.

Agora a escola está totalmente reformada além de receber nova pintura.

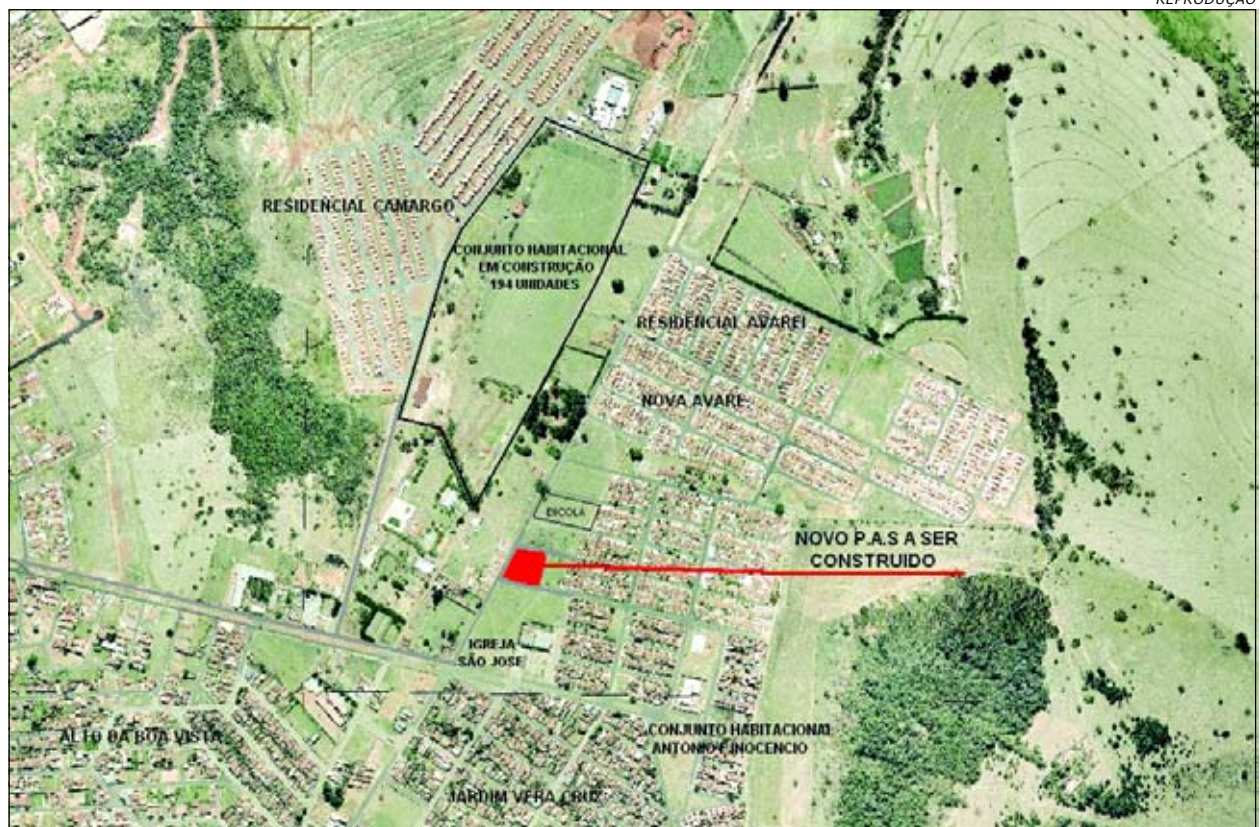

REPRODUÇÃO

Buracos feitos pela Sabesp causam transtornos para a população

Apesar da Prefeitura da Estância Turística de Avaré investir pesado para que as ruas da cidade estejam em perfeitas condições de tráfego, em algumas delas ainda aparecem alguns buracos. Isso porque a Sabesp, quando realiza novas ligações de água e esgoto, ou reparos na rede, abre o buraco na via pública, mas na hora de fechá-lo, faz o serviço de qualquer jeito, o que acaba formando ver-

dadeiras crateras nas ruas. Isso causa transtorno a população que encontra dificuldades para trafegar pelas ruas.

A Prefeitura faz a sua parte com a Operação Tapa Buraco, que arruma todos os desníveis que apresentam nas ruas. Em alguns casos esses buracos são causados pelas chuvas, o que já dá um grande trabalho para Prefeitura. Pior é quando a Prefeitura tem que, além de arrumar os bu-



MÁRIO BIXIGA

Sabesp abre valetas na rua, mas na hora de fechá-las o serviço deixa a desejar

racos causados pelas chuvas, ainda tem que arrumar os buracos feitos pela Sabesp.

POSTOS DE VENDA DE CARTÕES DA ZONA AZUL

Center Som Watanabe - Rua Alagoas, 1543
Banca de Jornais (Tripono) - Rua S. Catarina, 1411
Banca Central - Rua Rio Grande do Sul, s/nº
Banca do Mercado - Praça da Independência, s/nº
Abavil - Rua Pernambuco, 1346
A Baiúca - Rua Rio Grande do Sul, 1389
Babucha - Rua Pernambuco, 1472
Casa Chaddad - Largo São João, 200
Victória Delicatessen - Rua Santa Catarina, 1290
Farmácia São Bento - Rua Pernambuco, 1318
Farmais - Rua Rio Grande do Sul, 1355
Clínica do Tênis - Rua Pernambuco, 1521
Drogaria do Povo - Praça da Independência, 35
Café do Ponto - Rua Santa Catarina, 1386

**Retire gratuitamente
o Semanário Oficial
da Estância Turística
de Avaré no Paço
Municipal e nas
Bancas de Jornais**



EXPEDIENTE

*Semanário Oficial da Estância Turística de Avaré,
criado pela Lei municipal nº 037/2001 e Registrado no
Livro de Jornais Oficina Impressora Empresas de
Radiofusão e Agências Notícias sob nº 17 (dezessete)
em 08.03.2004.*

*Esta é uma publicação semanal, com circulação aos
sábados, podendo ser retirada em bancas de jornais
e repartições públicas.*

Tiragem: 5.000 exemplares

**ADMINISTRAÇÃO E REDAÇÃO
CENTRO ADMINISTRATIVO MUNICIPAL
RUA RIO GRANDE DO SUL Nº 1810
☎ 3711-2555**

comunicacao@avare.sp.gov.br

**Diretor Presidente: Rodivaldo Ripoli
Diretor Vice Presidente: João Batista Leme
Diretor Responsável: João Luiz Ramalho**

**RESPONSÁVEL PELA IMPRESSÃO:
EDITORA VIEIRA AIRES LTDA
RUA ALAGOAS, 2001 - AVARÉ/SP
FONE (14) 3733 5280**

DISTRIBUIÇÃO GRATUITA

PREFEITURA DA ESTÂNCIA TURÍSTICA DE AVARÉ

ALMOXARIFADO DA SAÚDE	3732-7144	EMEIES PROFª MARIA TEREZA DE O. PICALHO	3733-7017/ 3733-6662
ARQUIVO MORTO	3732-8464	EMEI ALZIRA PAVÃO	3733-7016
AMBULATÓRIO DST/AIDS	3732-5030	EMEIEF JOSÉ REBOUÇAS DE CARVALHO	3733-7018/ 37334944
BANCO DO POVO	3732-6101	EMEF MARIA NAZARÉ ABS PIMENTEL	3732-8686
BIBLIOTECA MUNICIPAL	3733-6004	EMEF LICÍNIA DE OLIVEIRA GUAZELLI	3732-8998
CAMPING MUNICIPAL	3731-9153	EMEF CELINA VILELA D. BRUNO	3731-7177
CASA DA MULHER	3732-1744	EMEF EVANI ELAINE BATOCHIO CASOLATO	3731-7022
CASA ABRIGO FEMININO	3732-6012	EMAPA	3731-1843/ 3733-1549
CASA ABRIGO MASCULINO	3733-1967	FEBEM	3733-2677
CASA DUPIÁ	3731-1595	PORTARIA DA GARAGEM	3733-1541/ 3733-1536/ 3733-8866
CASA TRANSITÓRIA	3733-2157	DISK ILUMINAÇÃO	3732-8844/ 0800 707 0770
CENTRO ADMINISTRATIVO	3711-2533	JUNTA MILITAR	3733-7014
CPD	3732-5335	INCRA	3711-2547
CENTRO EDUCAÇÃO (CENTRINHO)	3733-4775	PAS BOM SUCESSO	3732-0970
CEREST-CENTRO DE REFERÊNCIA		PAS BAIRRO ALTO	3732-0814
DA SAÚDE DO TRABALHADOR	3732-7203	PAS BRABÂNCIA/VILA JARDIM	3733-2977
CENTRO COMUNITÁRIO BANDEIRANTE	3732-0902	PAS VERA CRUZ	3733-2979
CEI JANDIRA PEREIRA	3733-9798	PAS JARDIM BRASIL	3733-3044
CEI CAROLINA PUZIELO	3732-0699	PAS BARRA GRANDE	3733-6677
CEI ANA SOARES DE OLIVEIRA	3731-1441	PSF I CECÍLIO JORGE NETO	3733-2929
CEI SANTA TEREZINHA	3732-0033	PSF II FERNANDO HIRATA	3731-2121
CEI DONA BIDUNGA	3733-3050	PSF III DANTE CAVECCI	3732-4134
CEI DONA OLGA GIRALDI BRITO	3732-7826	PSF IV DR. CARLOS APARECIDO BANDEIRA	3731-9347
CEI ANTONIA DA SILVA DIAS (BARRA GRANDE)	3733-6688	POSTO DE SAÚDE	3711-2400/ 3732-9022/ 0800 770 1920
CEI JOSÉ MARIA PORTO	3733-1946	PASSE ESCOLAR	3733-4440 3711-2219
CORPO DE BOMBEIROS	3733-1563/ 3732-5758/ 193	PAÇO MUNICIPAL	3711-2500
CONSELHO TUTELAR	3732-1199	PONTE ALTA	3731-4000
COMUNIDADE TERAPÊUTA (CHÁCARA PRIMAVERA) ..	3733-2666	PROCON	3733-7010/ 3733-7565
CSU-CENTRO SOCIAL URBANO	3732-2466	POLÍCIA MONTADA	3732-3456
COZINHA PILOTO-DEPÓSITO	3732-5997	POSTO POLICIAL COSTAAZUL	3731-7158
COZINHA PILOTO	3733-4885/ 3733-7015	PRONTO-SOCORRO	3733-7341/ 3733-7177
DELEGACIA- POSTO DE INVESTIGAÇÃO	3733-5404	SECRETARIA DA SAÚDE	3733-8277/ 3732-8263
EMEI DONA ANNA NOVAES	3733-5353/ 3733-7727	SECRETARIA DA AGRICULTURA	3733-9786
EMEIEF ORLANDO CORTEZ	3733-8246	SECRETARIA DA EDUCAÇÃO	3711-2211
EMEIEF MANECO DIONÍSIO	3733-9001/ 3732-2411	SECRETARIA DO BEM ESTAR SOCIAL	3732-0282
EMEIEF PROFª ZAINÉ ZEQUI OLIVEIRA	3733-9099/ 3733-5363	SECRETARIA DA CULTURA	3733-3046/ 3732-5057
EMEIEF SALIM ANTONIO CURIATI	3733-9599/ 3732-2868	SECRETARIA DE TURISMO	3732-8009
EMEIEF PROFª CLARINDO MACEDO	3733-3442/ 3733-7019	TERMINAL RODOVIÁRIO	3732-3159
EMEF PROFª VITOR LAMPARELLI	3732-2342/ 37335225	TIRO DE GUERRA	3732-0965
EMEF PROFª ELIZABETH JESUS DE FREITAS	3732-4200/ 3733-9448	VELÓRIO MUNICIPAL	3732-5105
EMEIES FLÁVIO NASCIMENTO	3733-5333/ 3733-6559	ZONA AZUL	3732-7288



LICITAÇÃO

AVISO DE EDITAL

TOMADA DE PREÇO nº. 085/06 – Processo nº. 465/06

Objeto: contratação de empresa especializada com fornecimento de material e mão-de-obra para assentamento, com finalidade de pavimentação de vias públicas em lajotas e guias pré-moldadas para travamento no final da pavimentação, conforme edital.

Data de Encerramento: 19 de dezembro de 2006, às 8:30 horas, Dep. Licitação.

Data de Abertura: 19 de dezembro de 2006, às 9:00 horas.
Informações: Dep. de Licitação – Praça Juca Novaes, nº. 1169, Fone/Fax (14) 3711-2500 – Ramal 516 - Prefeitura da Estância Turística de Avaré, 14 de novembro de 2006 - Rosemaria de Góes – Presidente da CPJL.

ADJUDICAÇÃO TOMADA DE PREÇO

Tomada de Preço nº. 074/06 – Processo nº. 404/06, 31 de outubro de 2006, a empresa **CONSTRUTORA ITAPAGÉ LTDA**, no valor global de **R\$ 41.182,81** (quarenta e um mil cento e oitenta e dois reais e oitenta e um centavos), objetivando a contratação de empresa especializada para fornecimento de materiais e mão-de-obra para a urbanização de praças públicas - **Adjudicado em: 13/11/2006.**

TERMO DE RESCISÃO

Fica **RESCINDIDA** amigavelmente a o contrato na modalidade **Tomada de Preço nº. 014/06 – Processo nº. 139/06**, que faz entre si a Prefeitura da Estância Turística de Avaré e a empresa **A. GUIDI & CIA. LTDA**, objetivando a contratação de empresa especializada para fornecimento de medicamentos que não constem da relação de medicamentos padronizados na rede básica, conforme preceitua o art. 78, I, II e XV c/c art. 79, II, § 1º e 2º, da Lei 8.666/93 e suas alterações -**Revogado em: 08/11/06**
Joselyr Benedito Silvestre – Prefeito Municipal

TERMO DE RESCISÃO

Fica **RESCINDIDA** amigavelmente a o contrato na modalidade de **Convite nº. 033/06 – Processo nº. 063/06**, que faz entre si a Prefeitura da Estância Turística de Avaré e a empresa **A. GUIDI & CIA. LTDA**, objetivando a aquisição de 6.730 (seis mil setecentos e trinta) pacotes de fraldas descartáveis, para o Fundo Social de Solidariedade, conforme p'receitua o art. 78, I, II e XV c/ c art. 79, II, § 1º e 2º, da Lei 8.666/93 e suas alterações - **Revogado em: 08/11/06.**
Joselyr Benedito Silvestre – Prefeito Municipal

ADJUDICAÇÃO CONVITE

Convite nº. 154/06 – Processo nº. 407/06, a empresa **FIGUEIREDO S/A**, no valor global de **R\$ 5.560,00** (cinco mil quinhentos e sessenta reais), objetivando a aquisição de uma motocicleta com 125 cc, ano e modelo 2006 ou 2007 para a realização do sorteio constante do carnê de IPTU/2006 - **Adjudicado em: 10/11/2006.**

Convite nº. 156/06 – Processo nº. 410/06, a empresa **ARROZEIRA SANTA LÚCIA LTDA**, no valor global de **R\$ 40.600,00** (quarenta mil e seiscentos reais), objetivando a aquisição de pneus para atender veículos escolares da frota da educação. **Adjudicado em: 01/11/2006.**

Convite nº. 157/06 – Processo nº. 418/06, a empresa **VIAPIANA – INDÚSTRIA E COMÉRCIO DE ESTRUTURAS METÁLICAS LTDA**, no valor global de **R\$ 72.500,00** (setenta e dois mil e quinhentos reais), objetivando a contratação de empresa especializada com fornecimento de materiais e mão-de-obra para cobertura de quadra poli esportiva e arquibancadas na EMEIEF “Maneco Dionísio”.
Adjudicado em: 25/10/2006.

Convite nº. 159/06 – Processo nº. 425/06, a empresa **KARSEG ASSESSORIA E CORRETORA DE SEGUROS LTDA**, no valor global de **R\$ 10.118,50** (dez mil cento e dezoito reais e cinquenta centavos), objetivando a contratação de empresa especializada para a realização de seguro de 06 (seis) veículos tipo Kombi escolar.
Adjudicado em: 13/11/2006.

Convite nº. 160/06 – Processo nº. 428/06, a empresa **ELIANA MARIA SIMIONI ME**, no valor global de **R\$ 44.384,00** (quarenta e quatro mil trezentos e oitenta e quatro reais), objetivando a aquisição de máquinas copadoras para escolas de Ensino Fundamental - **Adjudicado em: 13/11/2006.**

Convite nº. 164/06 – Processo nº. 450/06, a empresa **LEONIR GELATTI**, no valor global de **R\$ 31.770,00** (trinta e um mil setecentos e setenta reais), objetivando a contratação de empresa especializada para fornecimento de material e mão-de-obra para queima de fogos de artifícios e apresentações de shows pirotécnicos para a realização da VI Festa Country de Avaré, no Parque de Exposição Fernando Cruz Pimentel, a ser realizada de 02 a 10 de dezembro de 2006 - **Adjudicado em: 17/11/2006.**

RATIFICAÇÃO DISPENSA

Dispensa nº. 125/06 – Processo nº. 420/06

Fica ratificada a Dispensa de Licitação a Empresa **DAKFILM COMERCIAL LTDA**, com valor global de **R\$ 38.417,40** (trinta e oito mil quatrocentos e dezessete reais e quarenta centavos), objetivando a aquisição de materiais descartáveis para o Programa da Saúde Familiar, com fulcro no artigo 24 da Lei Federal 8.666/93. Prefeitura da Estância Turística de Avaré, 01 de novembro de 2006 – Joselyr Benedito Silvestre – Prefeito Municipal.

Dispensa nº. 132/06 – Processo nº. 446/06

Fica ratificada a Dispensa de Licitação a Empresa **DAK FILM COMERCIAL LTDA**, com valor global de **R\$ 2.151,00** (dois mil cento e cinquenta e um reais), objetivando a aquisição de materiais permanentes para consultório odontológico, com fulcro no artigo 24 da Lei Federal 8.666/93. Prefeitura da Estância Turística de Avaré, 06 de novembro de 2006 – Joselyr Benedito Silvestre – Prefeito Municipal.

Dispensa nº. 134/06 – Processo nº. 448/06

Fica ratificada a Dispensa de Licitação a Empresa **HUMANA ALIMENTAR COMÉRCIO E SERVIÇO DE PRODUTOS NUTRICIONAIS LTDA**, com valor global de **R\$ 15.120,00** (quinze mil cento e vinte reais), objetivando a aquisição de 360 latas de 800g de Soya Diet, com fulcro no artigo 24 da Lei Federal 8.666/93. Prefeitura da Estância Turística de Avaré, 09 de novembro de 2006 – Joselyr Benedito Silvestre – Prefeito Municipal.

Dispensa nº. 135/06 – Processo nº. 449/06

Fica ratificada a Dispensa de Licitação a Empresa **HUMANA ALIMENTAR COMÉRCIO E SERVIÇO DE PRODUTOS NUTRICIONAIS LTDA**, com valor global de **R\$ 41.400,00** (quarenta e um mil e quatrocentos reais), objetivando a aquisição de 300 (trezentas) latas de leite Pregomin de 400g, com fulcro no artigo 24 da Lei Federal 8.666/93. Prefeitura da Estância Turística de Avaré, 09 de novembro de 2006 – Joselyr Benedito Silvestre – Prefeito Municipal.

Dispensa nº. 137/06 – Processo nº. 453/06

Fica ratificada a Dispensa de Licitação a Empresa **LANGER DONIZETI DA SILVA & CIA LTDA ME**, com valor global de **R\$ 1.422,00** (mil quatrocentos e vinte e dois reais), objetivando a aquisição de fornecimento de 200 blocos com 100 folhas cada de papel ofício para carta, com brasão de Avaré colorido, com fulcro no artigo 24 da Lei Federal 8.666/93. Prefeitura da Estância Turística de Avaré, 08 de novembro de 2006 – Joselyr Benedito Silvestre – Prefeito Municipal.



PORTARIA

Portaria nº. 2473 de 10 de novembro de 2006

(Reorganiza a atuação dos Procuradores Públicos Municipais)

JOSELYR BENEDITO SILVESTRE, Prefeito Municipal da Estância Turística de Avaré, usando das atribuições que lhe são conferidas por lei,

Considerando a necessidade de reorganizar no âmbito da Procuradoria Geral do Município de Avaré, para permitir e delimitar as atividades funcionais dos Srs. Drs. Procuradores, com finalidade de agilizar e operacionalizar os serviços públicos;

Considerando que, atualmente existem lotados na Procuradoria 05 (cinco) Procuradores Municipais, e com isso torna-se necessário delimitar o campo de atuação de cada um, com o fim de cumprir fielmente a destinação Constitucional da Procuradoria; e,

Considerando a necessidade de um critério objetivo e inequívoco, para distribuição interna de ações judiciais, para efeito de acompanhamento dos mesmos.

RESOLVE:-

1)O Procurador **PAULO BENEDITO GUAZZELLI**, passa a exercer o cargo de Procurador Geral, permanecendo com a atribuição de emissão de pareceres aos órgãos da administração pública municipal, notadamente às **Secretarias Municipais de Meio Ambiente, de Comunicação e de Turismo**, deixando de atuar na área contenciosa, permanecendo na área de execução fiscal, com os finais **0 e 1**, redistribuídos estes mesmos finais da área contenciosa de forma equitativa entre os demais procuradores.

2)O Procurador **ANTONIO CARDIA DE CASTRO JUNIOR**, ficará responsável cumulativamente com os outros procuradores, pelos procedimentos administrativos em face de servidores públicos municipais; acompanhará as ações judiciais em geral, cujos processos tiverem os finais **6 e 7**; emitirá pareceres aos órgãos da administração pública municipal, notadamente às **Secretarias Municipais da Administração, da Indústria, Comércio e Desenvolvimento Econômico e da Agricultura e Abastecimentos** proporá ações cabíveis contra quem de direito, visando o interesse público municipal.

3)A Procuradora **ANA CLÁUDIA CURIATI VILEN**, ficará responsável cumulativamente com os outros procuradores, pelos procedimentos administrativos em face de servidores públicos municipais; acompanhará ações judiciais em geral, cujos processos tiverem os finais **3 e 9**; emitirá pareceres de sua competência aos órgãos da administração pública municipal, notadamente às Secretarias Municipais de Planejamento e Obras, Transporte e Sistema Viário e Habitação, proporá ações cabíveis contra quem de direito, visando o interesse público municipal, e exclusivamente com a execução fiscal referente ao tributo do ISS.

4)A Procuradora **CÉLIA VITÓRIA DIAS DA SILVA SCUCUGLIA**, ficará responsável cumulativamente com os outros procuradores, pelos procedimentos administrativos em face de servidores públicos municipais; acompanhará as ações judiciais em geral, cujos processos tiverem os finais **2 e 8**; emitirá pareceres aos órgãos da administração pública municipal, notadamente às **Secretarias Municipais da Saúde, da Fazenda, de Cultura e Lazer**, proporá ações cabíveis contra quem de direito, visando o interesse público municipal.

5)O Procurador **EDSON DIAS LOPES**, ficará responsável cumulativamente com os outros procuradores pelos procedimentos administrativos em face de servidores públicos municipais, acompanhará ações judiciais em geral, cujos processos tiverem os finais **4 e 5**; emitirá parecer aos órgãos da administração pública municipal, notadamente às Secretarias Municipais de **Educação, Esportes e da Promoção Social**, proporá ações cabíveis contra quem de direito, visando o interesse público municipal.

Todos os integrantes do quadro de procuradores municipais deverão substituir-se uns aos outros em audiências, quando o procurador responsável pelo respectivo processo, por qualquer razão, se tornar impedido de comparecer aos autos judiciais ou mesmo auxiliá-lo nos serviços de elaboração de peças processuais, quando forem por ele requisitada para tal fim, sempre por interesse público da administração.

As ações que forem propostas pelo Município ou contra ele serão acompanhadas em todos os atos processuais até final liquidação judicial, pelo respectivo procurador, observado o âmbito de competência delimitado por esta portaria. No caso de qualquer impedimento deverá o mesmo comunicar o(a) Procurador Geral ou, na falta deste, o Chefe do Executivo, para a devida substituição.

Os prazos processuais doravante deverão ser cumpridos pelos procuradores, nos processos originários de sua competência, nos termos da legislação vigente, sob pena de responsabilidade funcional.

Os honorários de sucumbência, doravante serão pagos aos procuradores, na liquidação dos processos judiciais, de forma igualitária.

Todos os procuradores deverão cumprir jornada diária de no mínimo 04 (quatro) horas diárias, de segunda a sexta-feira, de modo a proporcionar ininterrupto da Procuradoria Municipal, durante o horário comercial das (08.00h às 17:30h)
Ficam revogadas as disposições em contrário.

REGISTRE-SE E CUMPRASE

Prefeitura da Estância Turística de Avaré, aos 11 de novembro de 2006

JOSELYR BENEDITO SILVESTRE
PREFEITO MUNICIPAL

Bairro Vera Cruz ganhará novo Posto de Saúde

MÁRIO BIXIGA

A Prefeitura da Estância Turística de Avaré estará iniciando em breve os trabalhos para a construção de um Posto de Atendimento de Saúde (PAS) no Bairro Vera Cruz. O PAS atual, que está em funcionamento, será desativado, pois trata-se de um local sem as devidas condições, além de ser muito pequeno para a demanda local.

O novo PAS terá toda a estrutura necessária para o bom atendimento da população. Será construído em um terreno de 2.318 metros quadrados e ocupará uma área construída de 486,60 metros quadra-

dos. O PAS será localizado na Rua Carmem Dias Farias, esquina com a Avenida Mamud Sacre, no Jardim Vera Cruz.

Quando estiver em funcionamento, o novo PAS atenderá boa parte dos bairros da Região Norte da cidade, como Jardim Vera Cruz, Alto da Boa Vista, Camargo, Conjunto Habitacional Dr. Antonio Ferreira Inocêncio, Conjunto Habitacional Padre Emílio Immoos, Conjunto Habitacional Nova Avaré, Conjunto Habitacional Avaré I. No total, deverá atingir uma população de aproximadamente 12 mil habitantes.



Local onde será construído o PAS, no Jardim Vera Cruz

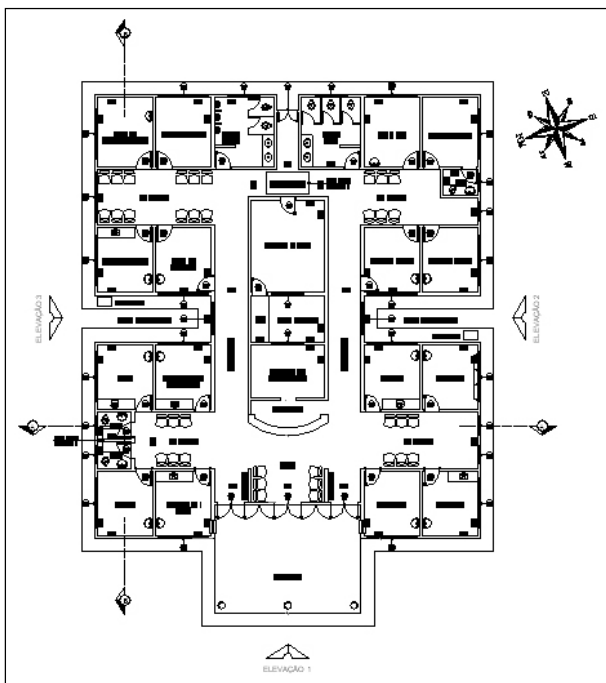

Planta do projeto do PAS

Prefeitura pavimenta último trecho da Euclides da Cunha

MÁRIO BIXIGA

A Prefeitura da Estância Turística de Avaré está realizando a pavimentação do último trecho da Rua Euclides da Cunha, no final do Jardim São Paulo. Esse último trecho corresponde a uma pequena parte da rua, sob o pontilhão da Rodovia SP-255, compreendendo entre as ruas João Paixão e Dr. Miguel Coutinho.

A pavimentação está sendo executada em lajota, onde a Prefeitura providenciou a colocação de guias.

Na primeira parte, já finalizada, a rua recebeu pavimentação asfáltica no trecho que compreende entre a Rua Bastílio Ovídio Tardino, até a



Em poucos dias os trabalhos serão concluídos

Rua Paraíba, totalizando 700 metros.

Com a pavimentação completa, a Rua Euclides da Cunha beneficiará moradores

dos bairros São Judas II e III, Jardim Pinheiros e o final do Jardim São Paulo.

O benefício também se estenderá aos

moradores do Jardim Paineiras, que poderão chegar ao centro da cidade sem ter a necessidade de passar pela Rodovia.

Certeza de Avaré
melhor para todos.



Secretaria da Saúde realiza I Encontro de Gestantes

Numa realização da Secretaria Municipal de Saúde de Avaré, acontece no próximo dia 25 de novembro o I Encontro de Gestantes. O evento acontecerá no auditório da FREA (Praça Romeu Bretas, 163), a partir das 9 horas da manhã.

O encontro faz parte do Programa de Atenção a Gestante e a Criança coordenado pelas enfermeiras Ilda



DIVULGAÇÃO

Encontro é direcionado a todas as gestantes

Gambini e Sonia Trabalhe e pela fonoaudióloga Silvana Oliveira.

O objetivo é promover a saúde da mulher e da criança, além

de incentivar a amamentação. Desta forma será possível reduzir a mortalidade infantil.

O encontro é dirigido a todas gestante, além de pessoas que mostrem interesse sobre o assunto. Na oportunidade serão apontados temas como a importância do Pré-natal e as constantes consultas ao médico, mesmo depois do nascimento do bebê.

Curso capacita profissionais que trabalham com alimentos

Iniciado no último dia 14 de setembro, o curso do Programa Alimento Seguro (PAS), deverá capacitar profissionais que trabalham com alimentos. O curso é promovido pelo Sebrae e foi solicitado pela Vigilância Sanitária de Avaré. O objetivo é fazer com que os profissionais que manipulam alimentos, principalmente aqueles que trabalham em trailers de lanche, se adequem às normas e resoluções da ANVISA (Associação Nacional da Vigilância Sanitária).

Esta é a segunda turma do curso, pois em setembro foi formada a primeira turma.

O curso é totalmente gratuito para os 20 participantes que recebem informações das facilitadoras do Sebrae. Os alunos são instruídos sobre diversos aspectos como armazenamento correto dos alimentos, higienização do local de



MÁRIO BIXIGA

Ao final do curso cada participante ganhará um termômetro para medição da temperatura dos alimentos

preparo e armazenamento, entre outras providências que devem ser tomadas para que o alimento chegue em perfeitas condições de higiene até o consumidor. Existe a expectativa para 2007 formar mais uma turma gratuita para 20 alunos.

Para a realização do curso a Secretaria da Saúde oferece, além do espaço físico, parte do material utilizado em laboratório. O Sebrae fornece todo material apos-

tilado e disponibiliza as duas facilitadoras. A Vigilância Sanitária agradece ainda a parceria com o Laboratório de Análises Clínicas da Santa Casa, que através do Dr. Nelson César Federicci, colaborou para a realização do curso.

Ao final do curso o aluno recebe certificado de capacitação do Sebrae e um termômetro para a medição da temperatura dos alimentos, um presente ofertado pelo Sebrae.

Preocupada com a qualidade dos alimentos consumidos pela população a Vigilância Sanitária deverá intensificar a fiscalização neste tipo de comércio. O curso é administrado pelo Posto de Atendimento do Sebrae de Avaré, que também disponibiliza outros cursos. Maiores informações podem ser obtidas pelos telefones 3733 1366 ou 9774 6933, com Gumercindo.

Vacinação contra raiva continua na Secretaria da Agricultura

DIVULGAÇÃO

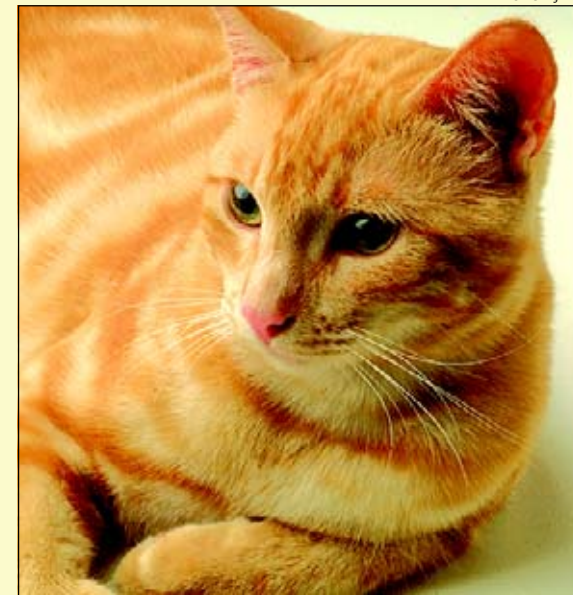

A campanha se intensifica para que, principalmente, os gatos recebam a vacina

A Secretaria Municipal de Agricultura de Avaré está disponibilizando a toda população, gratuitamente, a vacina contra a raiva para animais. Para quem não vacinou seu animal durante a campanha realizada no mês de agosto, poderá fazê-la agora.

Os veterinários da Secretaria da Agricultura pedem para que as pessoas levem seu animal para tomar a vacina, principalmente gatos, já que durante a campanha foi registrado um número baixo de gatos vacinados.

A Secretaria Municipal da Agricultura fica na Rua Santa Catarina, 1901.

Febre Aftosa

Até o dia 30 de novembro prossegue a

segunda etapa da campanha de vacinação contra a febre aftosa no Estado.

Os pecuaristas terão até sete dias para comprovar a vacinação de seu rebanho à unidade de defesa agropecuária de sua região depois do término do prazo.

O criador que não o fizer será multado e será obrigado a vacinar seu gado.

Na primeira etapa da campanha de vacinação, realizada em maio, o índice de foi de 99,50% de cobertura voluntária. O rebanho paulista está estimado em 13,5 milhões de cabeças.

O Estado de São Paulo não registra caso da doença desde 1996.

Prefeitura mantém trabalhos para construção de creche no Plimec

A Prefeitura da Estância Turística de Avaré continua com os trabalhos para a construção de uma creche no Bairro Plimec. A terraplanagem da área e o muro já foram construídos. No momento os trabalhadores estão realizando a construção das dependências da creche.

A área total, pertencente a Prefeitura é de 3.196,26 metros quadrados. No local serão

construídas salas para maternal, pré e jardim. A creche ainda contará com berçário, sala de vídeo e área de recreação. O total da área construída será de 718,66 metros quadrados.

Depois de pronta a creche atenderá crianças da Vila Martins III, Plimec e Jardim Bonsucesso II. A creche será construída em frente ao CSU (Centro Social Urbano)



Creche está sendo construída em frente ao CSU

Prefeitura interliga ruas no Jardim Europa II

MÁRIO BIXIGA



A Prefeitura da Estância Turística de Avaré está realizando a complementação da interligação da Rua Manchester com a Rua Coimbra, no Jardim Europa II.

A obra é um pedido dos moradores locais, pois passa a ser uma

nova opção de acesso ao centro da cidade, encurtando o trajeto.

Esta interligação é parte dos investimentos da Prefeitura no local, pois recentemente foi encerrada a colocação de tubulação para a captação de águas pluviais.

Outubro bate recorde de atendimento no Procon de Avaré

MÁRIO BIXIGA

No mês de outubro o Procon de Avaré bateu recorde de atendimento no ano de 2006. No total foram 2.522 atendimentos realizados durante todo o mês de outubro. A média dos demais meses do ano tem sido de 2.100 a 2.300 atendimentos.

Dos 2.522 atendimentos, foram 2.461 consultas, 35 processos realizados e 26 Cartas de Informação Preliminares (CIP) enviadas as empresas que receberam a reclamação.

A grande maioria dos casos apresentados no Procon são resolvidos através de conversas onde as duas partes chegam a um entendimento. Quando isso não é possível é aberto um



O Procon de Avaré atende na Rua Mato Grosso, 1360

processo onde se tenta chegar a um consenso. Se mesmo assim não houver entendimento, o caso é levado à Justiça.

O maior número de consultas no mês de outubro foi em relação a produtos, que atingiu

684 consultas. Outros setores reclamados foram financeiro (601 consultas) e Serviços (536 consultas).

Durante o mês de outubro foram registrados 35 processos. Destes, 25 estão em anda-

mento, 9 foram solucionados e apenas um foi encaminhado à Justiça.

O Procon de Avaré atende na Rua Mato Grosso, 1360. Maiores informações podem ser obtidas pelos telefones 3733 7010 ou 3733 7565.

Certeza de Avaré
melhor para todos.



Avenida Danuzia D'Santi recebe pavimentação

MÁRIO BIXIGA



Avenida Danuzia D' Santi no bairro Ipiranga

Prefeitura pretende ir a Justiça para restabelecer nível de água da Represa Jurumirim

FOTO ARQUIVO



O baixo nível da água da Represa é uma preocupação da Prefeitura

Preocupada com o baixo nível das águas da Represa Jurumirim, a Prefeitura da Estância Turística de Avaré pretende tomar atitudes drásticas caso o problema não seja resolvido. A

Prefeitura pretende até processar a Duke Energy, empresa responsável pela Usina Jurumirim, e até mesmo o Operador Nacional do Sistema Elétrico (ONS).

Recentemente a

Prefeitura recebeu resposta da Secretaria de Estado de Energia, Recursos Hídricos e Saneamento. De acordo com o ofício, o Governo do Estado não pode interferir na empresa,

pois, segundo ele o nível de água da Represa Jurumirim está de acordo com as normas estabelecidas pelo ONS.

Apesar da resposta do Governo do Estado, a Prefeitura vai continuar investindo para que o nível da água seja restabelecido. Para isso a Prefeitura conta com o trabalho de dois advogados especialistas em questões ambientais e um engenheiro naval, que estão cuidando do assunto.

A preocupação principal da Prefeitura é com o turismo, pois com o baixo nível das águas da represa, diminui o interesse dos turistas. Desta forma a cidade perde muito.

A Prefeitura da Estância Turística de Avaré já iniciou os trabalhos para pavimentação da Avenida Danuzia D' Santi, no Bairro Ipiranga. A obra é aguardada há mais de 50 anos e os trabalhos iniciais foram de limpeza e preparo do solo para a pavimentação do trecho que vai da Rua Isabel Cruz, até a Rua Manoel Amaral. Nesta semana foi realizado o serviço de imprimação, para em breve receber a capa asfáltica.

A obra é uma reivindicação dos moradores locais e outros usuários que utilizam o local. Além disso a pavimentação faz parte do amplo projeto de modernização da cidade, bem como trará uma nova condição de investimentos para o local.

Além da limpeza do local a Prefeitura está implantando 1.150 metros lineares de guias. O asfalto ocupará uma área de 4.530 metros quadrados.

Obra do PAS do Bonsucesso está em pleno andamento

MÁRIO BIXIGA



Obras estavam paradas desde 2001

A obra para construção do Posto de Atendimento de Saúde (PAS) do Bonsucesso, que estava por muitos anos parada, foi retomada pela Prefeitura da Estância Turística de Avaré.

A obra foi iniciada em 2000, mas a partir de 2001 os trabalhos não tiveram seqüência.

Agora a Prefeitura de Avaré contratou uma empresa, através de licitação, que deverá entregar o PAS totalmente pronto.

A conclusão da obra é uma reivindicação antiga da população local, pois com o PAS a situação dos moradores do Bonsucesso e bairros próximos melhorará bastante.



DECRETOS

Decreto 1.281 de 26 de outubro de 2006

(ESTA PUBLICAÇÃO PREVALECE SOBRE A ANTERIOR)

(Dispõe sobre aprovação de projeto de desmembramento de área urbana)

JOSELYR BENEDITO SILVESTRE, Prefeito Municipal da Estância Turística de Avaré, usando das atribuições que lhe são conferidas por lei,

Decreta :

Artigo 1º - Fica aprovado, nos termos do artigo 12, parágrafo único, alínea "c" da Lei Municipal nº 341, de 18 de setembro de 2.002, o Projeto de Desmembramento da área de propriedade da Prefeitura da Estância de Avaré, matrícula nº 60.778, conforme Memorial descritivo abaixo:

Local: Avenida Donguinha Mercadante – Avaré - SP

Proprietário: Prefeitura da Estância Turística de Avaré

Finalidade: Industrial

MEMORIAL DESCRITIVO DA ÁREA

DESCRIÇÃO DA ÁREA TOTAL A SER DESMEMBRADA

"Inicia-se junto ao marco 3-A(original), cravado junto ao alinhamento predial da Avenida Donguinha Mercadante; desse ponto segue rumo 26º 00' NE, na distância de 90,00 metros, na confrontação com o lote número 15, de propriedade da Prefeitura Municipal de Avaré, atingindo o marco de número 3-A.1; desse ponto deflete à esquerda e segue rumo 70º 36'NW, na extensão de 230,74 metros, na confrontação com área remanescente da Prefeitura Municipal de Avaré, atingindo o marco de número 3-A.2; desse ponto segue rumo 60º 41' NW, na extensão de 276,04 metros, na confrontação com área remanescente da Prefeitura Municipal de Avaré, atingindo o marco de número 3-A.3; desse ponto segue rumo 40º 42' SE, na extensão de 46,70 metros, na confrontação com área remanescente da Prefeitura Municipal de Avaré, atingindo o marco de número 39.A(original), cravado junto ao alinhamento predial da Avenida Donguinha Mercadante; desse ponto deflete à esquerda percorrendo pelo alinhamento predial da Avenida Donguinha Mercadante, na extensão de 45,10 metros, rumo 48º 42' SE até o marco 39(original); desse ponto segue no rumo 60º 41' SE, na extensão de 283,40 metros, na confrontação acima, até o marco 38(original); desse segue no rumo 70º 36' SE, na extensão de 237,74 metros, ainda na confrontação anterior, até o marco 3-A(original), ponto onde teve início essas medidas e confrontações, perfazendo uma área territorial de 50.227,52 metros quadrados."

Descrição dos Lotes

Lote A: Um lote fazendo frente para a Avenida Donguinha Mercadante, na extensão de 45,10 metros mais 7,36 metros; confronta-se à direita, de quem da Avenida olha o lote, com o lote B, medindo 90,00 metros; à esquerda com área remanescente, medindo 90,00 metros; aos fundos com área remanescente, medindo 46,70 metros, perfazendo uma área territorial de 4.390,23 metros quadrados.

Lote B: Um lote fazendo frente para a Avenida Donguinha Mercadante, na extensão de 52,32 metros; confronta-se à direita de quem da Avenida olha o lote, com o lote C, medindo 90,00 metros; à esquerda com o lote A medindo 90,00 metros; aos fundos com área remanescente, medindo 52,32 metros, perfazendo uma área territorial de 4.702,06 metros quadrados.

Lote C: Um lote fazendo frente para a Avenida Donguinha Mercadante, na extensão de 52,32 metros; confronta-se à direita de quem da avenida olha para o lote, com o lote D, medindo 90,00 metros; à esquerda com o lote B medindo 90,00 metros; aos fundos com área remanescente, medindo 52,32 metros, perfazendo uma área territorial de 4.711,85 metros quadrados.

Lote D: Um lote fazendo frente para a Avenida Donguinha Mercadante, na extensão de 52,32 metros; confronta-se à direita, de quem da Avenida olha, com o lote E, medindo 90,00 metros; à esquerda com o lote C, medindo 90,00 metros; aos fundos com área remanescente, medindo 52,32 metros, perfazendo área territorial de 4.716,12 metros quadrados.

Lote E: Um lote fazendo frente para a Avenida Donguinha Mercadante, na extensão de 52,32 metros; confronta-se à direita, de quem da Avenida olha, com o lote F, medindo 90,00 metros; à esquerda com o lote D, medindo 90,00 metros; aos fundos com área remanescente, medindo 52,32 metros, perfazendo área territorial de 4.730,55 metros quadrados.

Lote F: Um lote fazendo frente para a Avenida Donguinha Mercadante, na extensão de 52,32 metros; confronta-se à direita, de quem da Avenida olha, com o lote G, medindo 90,00 metros; à esquerda com o lote E, medindo 90,00 metros; aos fundos com área remanescente, medindo 52,32 metros, perfazendo área territorial de 4.563,60 metros quadrados.

Lote G: Um lote fazendo frente para a Avenida Donguinha Mercadante, na extensão de 14,44 metros mais 37,74 metros; confronta-se à direita, de quem da Avenida olha, com Área Verde, medindo 90,00 metros; à esquerda com o lote F, medindo 90,00 metros; aos fundos com área remanescente, medindo 14,44 metros mais 37,74 metros, perfazendo área territorial de 4.709,11 metros quadrados.

Lote H: Um lote fazendo frente para a Avenida Donguinha Mercadante, na extensão de 56,00 metros; confronta-se à direita, de quem da Avenida olha, com lote I, medindo 90,00 metros; à esquerda com Área Verde, medindo 90,00 metros; aos fundos com área remanescente, medindo 56,00 metros, perfazendo área territorial de 5.040,00 metros quadrados.

Lote I: Um lote fazendo frente para a Avenida Donguinha Mercadante, na extensão de 56,00 metros; confronta-se à direita, de quem da Avenida olha, com o lote 15 da Área B, medindo 90,00 metros; à esquerda com o lote H, medindo 90,00 metros; aos fundos com área remanescente, medindo 56,00 metros, perfazendo área territorial de 5.040,40 metros quadrados.

Área Verde: Um lote fazendo frente para a Avenida Donguinha Mercadante, na extensão de 88,00 metros; confronta-se à direita, de quem da Avenida olha, com o lote H, medindo 90,00 metros; à esquerda com o lote G, medindo 90,00 metros; aos fundos com área remanescente, medindo 81,00 metros, perfazendo área territorial de 7.624,00 metros quadrados.

Artigo 2º – Este Decreto entrará em vigor na data de sua publicação.

Prefeitura da Estância Turística de Avaré, aos 26 de outubro de 2006.

JOSELYR BENEDITO SILVESTRE
PREFEITO MUNICIPAL DE AVARÉ.

Decreto nº 1.288, de 13 de novembro de 2006

(Nomeia a Diretoria da 6ª FEST COUNTRY DA EMAPA 2.006.)

JOSELYR BENEDITO SILVESTRE, Prefeito Municipal da Estância Turística de Avaré, usando das atribuições que lhe são conferidas por lei,

Decreta :

Artigo 1º - Fica nomeada, na forma abaixo, a Diretoria da 6ª FEST COUNTRY DA EMAPA 2.006:-

Presidente:- **JOSELYR BENEDITO SILVESTRE**;

Vice Presidente:- **JOSELYR BENEDITO DA COSTA SILVESTRE**;

1º Secretário:- **CARLOS ALBERTO DA SILVA**;

2º Secretário:- **ELAINE CRISTINA PURGER**;

3º Secretário:- **JOSÉ ROBERTO CASSIMIRO**;

1º Tesoureiro:- **CLÓVIS DE OLIVEIRA**;

2º Tesoureiro:- **ROSEMARIA GOES**;

Secretária de Relações Públicas:- **DÉBORA E. MARTINS DA COSTA**.

Artigo 2º - Este Decreto entrará em vigor na data de sua publicação, revogadas as disposições em contrário.

Prefeitura da Estância Turística de Avaré, aos 13 de novembro de 2006.

JOSELYR BENEDITO SILVESTRE
PREFEITO MUNICIPAL

Publicado na Secretaria da Prefeitura, na data supra.

REGINA CÉLIA MONTE DE ARAUJO VALIM
SECRETÁRIA ADMINISTRATIVA



Decreto n.º 1.276, de 25 de Outubro de 2006.

(Dispõe sobre a Declaração de utilidade pública para fins de desapropriação, e dá outras providências.)

JOSELYR BENEDITO SILVESTRE, Prefeito Municipal da Estância Turística de Avaré, usando das atribuições que lhe são conferidas por lei,

Decreta :

Artigo 1º - Fica declarada de utilidade pública, para fins de desapropriação amigável ou judicial, a área de terras abaixo, medindo 3.608,00 m², de propriedade de **MARCIO DE ALMEIDA PERNAMBUCO**, localizada na Avenida Duque de Caxias – Chácara Tinoco, nesta cidade, que será utilizada para prolongamento da Avenida Itália.

Local:- Av. Carlos Ramires – Chácara Tinoco – Avaré/SP

Proprietário:- **MARCIO DE ALMEIDA PERNAMBUCO**

Área territorial:- 3.608,00 m²;

Área construída:- 309,20 m²;

Valor : 107.393,33 (cento e sete mil, trezentos e noventa e três reais e trinta e três centavos)

Descrição da Área :-

"Uma área de terras, com 3.608,00 m², situada nesta cidade de Avaré, desmembrada de maior forma trapezoidal, com as distâncias de confrontações seguintes: "Tem início no marco 29, situado na confrontação de propriedade de Gilberto de Azevedo Maio, com faixa de domínio do DER no sentido Avaré – São Manuel, por uma distância de quarenta e oito (48) metros no rumo 44º40'NE, até encontrar a área remanescente, Marco B, deflete à direita, por uma distância de cinquenta e quatro (54,00) metros, no rumo 62º00'NO até o marco C, situado no alinhamento da Avenida Carlos Ramires, e a confrontação com a gleba A, daí deflete à direita, acompanhando à Avenida Carlos Ramires, anteriormente Loteamento Jardim Europa segue por uma distância de cinquenta e seis (56) metros, no rumo 09º30'SE, até o marco de nº 31, situado no alinhamento da Avenida Carlos Ramires, na confrontação com a propriedade de Gilberto de Azevedo Maio, segue por uma distância de cento e quatro (104,00) metros, rumo 62º00'SE até o marco nº 29, onde teve início estas divisas e confrontações, perfazendo uma área total de 3.608 metros quadrados".

Artigo 2º - As despesas decorrentes da aplicação deste decreto correrão por conta da aplicação própria do orçamento vigente.

Artigo 3º - Este Decreto entrará em vigor na data de sua publicação, revogando-se as disposições em contrário.

Prefeitura da Estância Turística de Avaré, aos 25 de Outubro de 2006.

JOSELYR BENEDITO SILVESTRE
PREFEITO MUNICIPAL

Alcoólicos Anônimos

UNIDADE SERVIÇO RECUPERAÇÃO

Rua Mato Grosso, n.º 1133 - Antigo prédio da Igreja Presbiteriana Independente
Reuniões às quartas e sextas-feiras às 20h00

Rua Maneco Dionísio, n.º 318 - Centro Comunitário Bandeirantes
Reuniões às terças e quintas-feiras às 20h00

Rua Lineu Prestes, n.º 83 - ao lado do Centro Cultural do Dr. Tininho Negrão
Reuniões às segundas-feiras e sábados às 20h00

Tel. (14) 3626-7303

DECRETO Nº.1290 de 16 de novembro de 2006

(Dispõe sobre a abertura de crédito suplementar e dá outras providências)

JOSELYR BENEDITO SILVESTRE, Prefeito Municipal da Estância Turística de Avaré, usando das atribuições que lhe são conferidas por Lei, DECRETA:-

Artigo 1º. Fica autorizado o Departamento de Contabilidade e Orçamento do Município a abrir nos termos da Lei Municipal nº 783 de 08/12/2005, o crédito no valor de R\$318.000,00 (trezentos e dezoito mil reais), para suplementar as seguintes dotações do orçamento vigente:-

Local	Códigos	Geral	Especificação da Despesa	Valor
02.			GABINETE DO PREFEITO	
02.01.00	3390.00.00	06.181.8003.2270-18	Gabinete do Prefeito e Dependências	10.000,00
03.			SECRETARIA MUNIC.ADMINIST	
03.02.00	3390.00.00	04.122.7001.2234-43	Divisão de Administ.- Garagem Muni	30.000,00
03.03.00			Divisão de Serviços Municipais	
03.03.01	3390.00.00	04.122.7001.2235-45	Depto.de Rep.e Manut.Maq.e Veícul	40.000,00
03.03.02	3390.00.00	04.122.7001.2236-49	Depto.de Conserv.e Manut.de Bens	30.000,00
06.			SECRETARIA MUNIC.EDUCAÇÃO	
06.02.00			Divisão de Ensino Infantil	
06.02.01	3390.00.00	12.365.2002.2051-89	Depto. de Creches	40.000,00
06.06.00			Funcionamento das creches	
06.06.01	3390.00.00	12.306.2006.2293-130	Divisão de Alimentação Escolar	10.000,00
08.			SEC.MUN.BEM ESTAR SOCIAL	
08.01.00			Fundo Munic.Assist.Social	
08.01.05	3390.00.00	08.244.4002.2130-280	Depto.de Atenção e Solid.comunitar	17.000,00
08.02.00	3390.00.00	15.452.5008.2184-288	Atividades do fundo de solidarieda	15.000,00
12.			SECRET.MUN.MEIO AMBIENTE	
12.03.00			Div.de Preserv.Educação e Fis.	
12.03.01	3390.00.00	15.452.5002.2171-353	Depto. de Preserv. Ambiental	20.000,00
16.			SECRET.MUNIC.PLANEJAMENTO	
16.02.00	4490.0.00	15.451.5003.1089-448	Depto. de Engenharia	20.000,00
17.			SECRETARIA MUNIC. FAZENDA	
17.02.00	3390.00.00	04.122.9001.0001-460	Implantação de passeios em área pú	86.000,00
			Divisão de Encargos Municipais	
			Pasep - geral	318.000,00
			TOTAL.....	
				318.000,00

Artigo 2º O Valor de que trata o artigo anterior será coberto com recursos a que alude o inciso III, parágrafo 1º. Do artigo 43, da Lei Federal nº. 4.320 de 17 de Março de 1.964 das seguintes dotações orçamentárias:

02.			GABINETE DO PREFEITO	
02.04.00	3390.00.00	03.092.7003.2264-28	Procuradoria Jurídica	10.000,00
05.			SECRET. MUNI. HABITAÇÃO	
05.02.00	4490.00.00	16.482.5005.1043-75	Custas Judiciais	10.000,00
06.			SECRETARIA MUN. EDUCAÇÃO	
06.02.00			Depto. de Habitação Social	
06.02.02	3390.00.00	12.365.2002.2053-96	Infraestrutura urbana de conj.ha	10.000,00
06.06.00			SECRETARIA MUN. EDUCAÇÃO	
06.06.01	3390.00.00	12.361.2006.2076-133	Divisão de Ensino Infantil	40.000,00
06.06.02	3190.00.00	12.306.2006.2293-139	Depto. de Ensino Pre escolar	10.000,00
07.			SECRETARIA MUNIC.SAÚDE	
07.01.00			Fornecimento da merenda esc.p/f	
07.01.06	3390.00.00	10.302.1003.2012-212	Depto. de transporte da merenda e	10.000,00
07.01.07	3390.00.00	10.331.1010.2283-216	Conserv.de unid.da mer.esc.	20.000,00
08.			SECRET.MUN.BEM ESTAR SOC	
08.01.00			Fundo Municipal da Saúde	
08.01.03	3390.00.00	08.243.4001.2117-265	Pronto Socorro Municipal	10.000,00
	3390.00.00	08.243.4001.2121-266	Atendimento emergenc.em pron	10.000,00
	3390.00.00	08.243.4001.2123-268	Depto. de saúde do Trabalhador	10.000,00
	3390.00.00	08.244.4002.2309-271	Curso de educ.continuada em sau	10.000,00
	3390.00.00	08.244.4006.2148-272	SECRET.MUN.BEM ESTAR SOC	
			Fdo.Munic.Assist.Social	
			Atendimento ao adolescente	20.000,00
			Orientação ao jovem sobre os efei	30.000,00
			Agente jovens de desenvol.soc.	10.000,00
			Retirada de família do lixo	10.000,00
			Apoio a abrigos p/mulheres em sí	40.000,00
08.01.06	3390.00.00	11.333.4003.2132-281	Depto. de Assist. ao Trabalhador	5.000,00
10.			Qualificação do trabalhador	
10.02.00			SECRETARIA MUN.ESPOTES	
			Depto. de Gestão Esportiva	

3390.00.00	27.811.3007.2338-304	Manut. Do prog.segundo tempo	10.000,00
11.		SECRET.MUN.DE CULT. E LAZE	
11.01.00		Gab.do Secretário e dependências	
3390.00.00	13.122.3006.2103-314	Manut.dos serv.administrativos	30.000,00
11.02.00		Depto.de Gestão da Cultura e Lazer	
3390.00.00	13.392.3002.2088-324	Elaboração e divulg. De eventos c	10.000,00
14.		SECRET.MUN.AGRICULTURA E	
14.04.00		Div.-Assist. e Fiscaliz. Ru	
3390.00.00	20.606.6001.2317-395	Convenio seiaa- secret. Da agricul	10.000,00
15.		SECRET.MUNIC.TRANSPORTE	
15.02.00		Depto. Munic. De Transito	
15.02.02		Setor de Eng. E Contr. De Tráfego	
3390.00.00	15.452.8001.2337-408	Manut. Das ativid. Do prog.	30.000,00
15.03.00		Depto. de Pavimentação/Conserv.	
3390.00.00	15.451.5003.2174-420	Recapeamento de vias públicas	3.000,00
		TOTAL.....	318.000,00

Artigo 3º - Este Decreto entrará em vigor na data de sua publicação. Prefeitura da Estância Turística de Avaré, 16 de novembro de 2006.

JOSELYR BENEDITO SILVESTRE
Prefeito Municipal



EDITAL

Edital de Parcial Notificação 023/2006
Referente a Tomada de Preço nº 043/06
Processo nº 297/06

Contribuição de melhoria de serviços de pavimentação em lajotas pré-fabricadas de concreto, e implantação de guias pré-fabricadas de concreto no prolongamento da Rua Euclides da Cunha.

O MUNICIPIO DE AVARÉ, inscrito no CGC 46.634.168/001-50, com sede a Praça Juca Novaes, nº 1169, na cidade de Avaré, estado de São Paulo, neste ato representado por seu Prefeito Municipal Sr. Joselyr Benedito Silvestre, no uso de suas atribuições legais, e em conformidade com a Lei 52.172 de 23 de Outubro de 1996 (Código Tributário Nacional), art. 82, e art. 145, III da Constituição Federal e com base no Código Tributário Municipal:

FAZ SABER que serão executados os serviços de melhoramentos públicos, conforme discriminação abaixo, em cumprimento à legislação e às normas pertinentes ao lançamento e a cobrança da contribuição de melhoria.

MEMORIAL DESCRITIVO

Especificações Técnicas:

Obra: Execução de pavimentação em lajotas pré-fabricadas e implantação de guias pré-fabricadas, tudo de concreto.

Local: Rua Euclides da Cunha (trecho da Rua João Paixão até a Rua Dr. Miguel Coutinho).

Quantidade:

Guias: 186,00 ml

Lajotas: 725,43 m²

1- MATERIAIS

1.1- Lajota sextavada de concreto para pavimentação: Trata-se de revestimento fabricado com mistura de agregados e cimento Portland, em formato hexagonal, com dimensões mínimas padrão Prefeitura Municipal de Avaré, 30 cm entre arestas e 08 cm de espessura.

1.2- Guias pré-fabricadas de concreto: Trata-se de peças pré-moldadas de concreto, destinadas a definir o alinhamento de ruas, bem como para delimitação de área pavimentada, nas dimensões mínimas no padrão Prefeitura Municipal de Avaré.

1.3- Resistência: Deverão apresentar resistência à compressão simples aos 28 dias de idade, no mínimo, de 28 Mpa.

1.4- Generalidade: Deverão estar ausentes de trincas, fraturas ou outros defeitos, não podendo apresentar deformações com relação ao seu formato, bem como à sua espessura, devendo também estar em conformidade com a NBR-9781 da ABNT (Associação Brasileira de Normas Técnicas).

2- ASSENTAMENTO

2.1- Locação Topográfica da Obra: A obra deverá ser demarcada topograficamente, de acordo com as plantas do cadastro imobiliário da Prefeitura Municipal de Avaré, bem com o seu nivelamento topográfico, visando dar o perfeito escoamento necessário às águas pluviais em concordância com as vias existentes.

2.2- Abertura e preparo de caixa: Deverá ser realizada a abertura e preparo da caixa do leito carroçável, para posterior recebimento da pavimentação.

2.3- Colchão de Areia: Deverá ser esparramada uma camada de areia de estrada, com espessura solta da ordem de 10cm, visando o recebimento da pavimentação.

2.2- Assentamento: O assentamento das lajotas deverá estar compatível com as normas técnicas estabelecidas pelos técnicos da Prefeitura Municipal de Avaré, devendo os mesmos progredir longitudinalmente ao eixo da via. As juntas das lajotas não deverão ser maiores que 3,00 mm.

2.3- Acabamento e rejuntamento: Após o assentamento, o piso deverá ser rejuntado com argamassa de cimento e areia, com teor de umidade que permita o espalhamento em todos os vãos de rejunte, através de vassourão de piaçava.

3-EQUIPAMENTOS:

3.1- Fábrica de lajotas e guias: Os pisos deverão ser fabricados em Vibro-Prensa ou equipamento similar, para que atinjam a resistência especificada no item 1.3 deste memorial. As Guias deverão ser fabricadas em mesas vabratórias, para que o concreto tenha o adensamento necessário a sua resistência.

4- DIVERSOS:

4.1- O Transporte dos materiais fabricados, da fábrica até as vias públicas a serem pavimentadas, ficarão a cargo do licitante vencedor, bem como o fornecimento de areia de estrada para o Colchão de assentamento. O cimento e areia para o acabamento junto às guias e rejuntamento também. Depois de executada a pavimentação, deverá ser aterrado por detrás das guias, devidamente compactado na largura do passeio público, ao longo da extensão, em qualidade suficiente para seu devido escoramento.

4.2- **Limpeza geral da obra:** Constará de retirada de sobras de lajota, guias e demais entulhos que tenham ficado no local durante a execução das obras.

2- CRITÉRIOS DA COBRANÇA

2.1- Será lançada aos contribuintes das Ruas beneficiadas, a título de contribuição de melhoria, a importância despendida pelo Município, no total de R\$ 30.393,54 (trinta mil, trezentos e noventa e três reais e cinquenta e quatro centavos), levando-se em conta a testada real beneficiada dos imóveis particulares, ficando a cargo da municipalidade o valor das testadas onde houver incidências sobre áreas lindeiras de propriedade ou domínio da municipalidade.

2.2- A importância a ser rateada acarretará, aos contribuintes, a valorização de seus imóveis na proporção de 30% (Trinta por cento).

2.3- O valor do metro linear de testada para fins de cobranças de contribuição de melhoria da Rua abaixo será o seguinte:

- **Rua Euclides da Cunha** (trecho Rua João Paixão até a Rua Dr. Miguel Coutinho) o custo será de R\$150,50 (cento e cinquenta reais e cinquenta centavos), por metro linear de testada;

3- CRITÉRIOS DE PAGAMENTO

Os proprietários dos imóveis relacionados no final deste Edital deverão requerer o parcelamento das contribuições de melhoria, prevista neste Edital, cujos prazos de pagamento é o previsto no ordenamento jurídico Municipal, bem como, os pagamentos que poderão ser feitos a vista.

4- ÁREA A SER BENEFICIADA

Os trabalhos descritos beneficiarão diretamente os imóveis situados na via pública no local a ser executado o serviço, quais sejam: aquele descrito no item 1, e aos beneficiados aqueles descritos no item 6, do presente edital.

5 - BENEFÍCIO E VALORIZAÇÃO

O benefício desse melhoramento representará uma valorização sobre o imóvel, atualizado à época dos serviços acrescidos da parcela correspondente ao valor dos serviços. Tendo em vista que estes serviços valorizarão diretamente imóveis onde os mesmos serão executados, o fator de absorção de benefício pelo proprietário será de 30% (Trinta por cento) do valor dos serviços correspondentes à testada de cada imóvel, descontados as áreas verdes, cruzamentos e prédios públicos.

6 - PRAZO PARA IMPUGNAÇÃO

Os proprietários beneficiados, bem como, demais munícipes, poderão oferecer impugnação a qualquer dos elementos do presente Edital, no prazo de 30 (trinta) dias a contar da data da publicação deste, cabendo ao impugnante o ônus da prova. A apresentação de impugnação não implicará na suspensão ou início das obras.

Item	Contribuinte	Nº do Imóvel	Nº da quadra cadastral	Nº do lote cadastral	Testada ml
01	Aterro da Rodovia SP-255				74,00
02	Divisa com a Rede Ferroviária Federal				112,00

Avaré, 17 de Novembro de 2006.

Prefeitura Municipal da Estância Turística de Avaré.

18 de novembro é o Dia D de Combate a Dengue

Neste sábado (dia 18 de novembro), em todo país, acontece o Dia D de Combate a Dengue. Em Avaré as ações serão tomadas em toda a cidade onde o objetivo principal é mobilizar toda população. É necessário garantir que toda população realize uma inspeção completa em suas residências e lo-

cais de trabalho para identificar e eliminar potenciais criadouros do mosquito da dengue.

O Dia D de Combate a Dengue será um dia e, que todos estarão simultaneamente agindo contra o mosquito, seja as pessoas em casa ou no trabalho, ou ainda os agentes públicos por toda cidade.

A Secretaria Muni-

cipal da Saúde, através da Vigilância Sanitária, alerta para que não deixem água acumulada. Para isso é importante verificar toda a casa para não deixar nenhum objeto acumular água. Todos devem fazer sua parte, inclusive instruindo vizinhos para que façam o mesmo.

SEME/Avaré promove Torneio de Futsal Feminino

MÁRIO BIXIGA



Jogos estarão acontecendo no Ginásio Tico do Manolo

Nos dias 25 de novembro e 2 de dezembro estará acontecendo no Ginásio Municipal de Esportes Tico do Manolo o I Torneio de Futsal Feminino de Avaré.

O evento promovi-

do pela Secretaria Municipal de Esportes (SEME) de Avaré contará com a participação de seis equipes que foram divididas em dois grupos com três cada.

No dia 25, a partir das 8h30, as equipes jogarão a primeira fase do torneio. No dia 2 de dezembro acontecem as partidas semifinais e finais do torneio.

Concurso premiará melhores enfeites natalinos

Através de uma parceria entre a Prefeitura da Estância Turística de Avaré e o Sindicato dos Empregados no Comércio (SEC), será realizado o III Concurso de Enfeites Natalinos. A exemplo do que já ocorreu no ano passado o evento premiará os melhores enfeites em lojas e residências.

Serão premiadas as três lojas e as três residências melhores enfeitadas. A primeira receberá R\$ 300,00, a segunda R\$ 200,00 e a terceira R\$ 100,00, em

cada categoria.

O início da promoção será no dia 18 de dezembro, quando haverá uma passeata pelas principais ruas da cidade. No Largo do Mercado estará o Papai Noel e ainda haverá um show musical. Durante a realização do evento haverá um telão onde serão exibidos os estabelecimentos comerciais e residências participantes. As crianças também poderão tirar fotos com o Papai Noel. As fotos poderão ser retiradas na Secretaria Municipal de Cultura.

A definição dos vencedores nas duas categorias será de forma diferente. Para os estabelecimentos comerciais haverá uma votação onde todos poderão participar. No caso das residências será formada uma comissão julgadora composta por artistas plásticos de Avaré.

As inscrições para estabelecimentos comerciais e residências já estão abertas e poderão ser feitas da Secretaria Municipal da Cultura, ou na sede do SEC.

6ª FEST COUNTRY - 2006

ENTRADA FRANCA

ESTACIONAMENTO GRATUITO

02 A 10 DEZEMBRO

PATROCÍNIO



LOCUÇÃO

Jô Silvestre

ALMIR CAMBRA

PRACA DE ALIMENTAÇÃO

PARQUE DE DIVERSÃO

BAILÃO TODAS AS NOITES

EXPOSIÇÃO DE EQUIPAMENTOS

TRADICIONAL CAVALGADA

PROVA DE MARCHA DE MUARES

PROVA DE EQUINOS

QUEIMA DE FOGOS

FEST COUNTRY

6ª



AVARÉ

RODEIO AMADOR TOUROS

03, 04 e 06

RODEIO PROFISSIONAL TOUROS E CAVALOS

07 A 10

RODEIO CARNEIROS

08, 09 e 10

PROJETO PEÃO DO FUTURO

MT. (15) 8127.8668

EMOCIONANTES SHOWS



PARQUE DE EXPOSIÇÕES
"DR. FERNANDO CRUZ PIMENTEL"
AVARÉ - SP

REALIZAÇÃO



APOIO

